



# ଭୂମି ପ୍ରସଙ୍ଗ







پاکستان میں ہندوستان کے جشن کی تقریب : سری لنکا کے صدر کی کوچنگ کے لیے

PRESIDENT OF SRILANKA : ON HIS DEPARTURE TO COLOMBO



# ଉତ୍କଳ ସମ୍ବଳ

ଶ୍ରାବଣ ୧୯୦୭ ଶକାବ୍ଦ ୪୧ ଭାଗ ୧୨ଶ ସଂଖ୍ୟା ଜୁଲାଇ, ୧୯୮୫

## ସମ୍ପାଦନା ମଣ୍ଡଳୀ

ନିର୍ଦ୍ଦେଶକ : ଶ୍ରୀ ରମାନାଥ ମହାନ୍ତି

ସମ୍ପାଦକ : ଶ୍ରୀ ସୁବ୍ରତ ଯୋଷୀ

ସହ ସମ୍ପାଦକ : ପ୍ରହରାଜ ସତ୍ୟନାରାୟଣ ନନ୍ଦ

ସହଯୋଗୀ ସମ୍ପାଦକ : ଶ୍ରୀ ବିଷ୍ଣୁ ମୋହନ ମହାପାତ୍ର

## ମୁଖ୍ୟ ସମ୍ପାଦକ

ଶ୍ରୀ ସତ୍ୟାନନ୍ଦ ଚମ୍ପତିରାୟ

## ପ୍ରଚ୍ଛଦ ଶିଳ୍ପୀ

ଶ୍ରୀ ପ୍ରଦ୍ୟୁମ୍ନ କୁମାର ଦାସ

ପ୍ରକାଶନ : ପୁରୀ ଓ ଲୋକ ସମ୍ପର୍କ ବିଭାଗ,  
ଓଡ଼ିଶା ସରକାର, ଭୁବନେଶ୍ୱର

ବାର୍ଷିକ ଦେୟ : ୧୦.୦୦

ପ୍ରତି ଖଣ୍ଡ : ୧.୦୦

ମୁଦ୍ରଣ :

ଓଡ଼ିଶା ସରକାରୀ ମୁଦ୍ରଣାଳୟ, କଟକ

ଓଡ଼ିଶା ସରକାରଙ୍କ ବିଭିନ୍ନ କାର୍ଯ୍ୟ, ସରକାରୀ ଯୋଗ୍ୟ ଓ ଅନ୍ୟାନ୍ୟ ଦରକାରୀ ତଥ୍ୟର ସଂକ୍ଷିପ୍ତ ବିବରଣ "ଉତ୍କଳ ସମ୍ବଳ"ରେ ପ୍ରକାଶିତ ହୋଇଥାଏ । ଏହା ବ୍ୟତୀତ ଅନେକ ବିଷୟ ସଂକ୍ଷିପ୍ତ ଆକାରରେ ମଧ୍ୟ ଏହି ପତ୍ରିକାରେ ପ୍ରକାଶ କରାଯାଇଥାଏ । ସେହି ବିଷୟକୁ ସମ୍ପୂର୍ଣ୍ଣ ଓ ଅନୁମୋଦିତ ମୂଳ ପାଠକୋଳି ଭାବିବା ଉଚିତ ନୁହେଁ ।

'ଉତ୍କଳ ସମ୍ବଳ' ଓଡ଼ିଶା ସରକାରଙ୍କ ପୁରୀ ଓ ଲୋକ ସମ୍ପର୍କ ବିଭାଗ ତରଫରୁ ପ୍ରକାଶ ପାଉଥିଲେ ବୁଝା ଏହି ପତ୍ରିକାରେ ପ୍ରକାଶିତ ମତାମତ ଓ ଚିନ୍ତାଧାରା ସବୁଠାରେ ଓଡ଼ିଶା ସରକାରଙ୍କର କୌଣସି ବୁଝିବାରୁ ହେବ ନାହିଁ ।

ବିଶ୍ୱ ପରିଚେଷ୍ଟ ଓ ଆମେ	..	ଶ୍ରୀ ଜାନକା ବଳର ପଟ୍ଟନାୟକ	..	୧
୧୯୮୫-୮୬ ଓଡ଼ିଶା ବଜେଟ୍	..	ଶ୍ରୀ ଗଙ୍ଗାଧର ମହାପାତ୍ର	..	୪
କର୍ମଶୈଳୀ ବାଧୁକାରଣ	..	ଶ୍ରୀ ବରେନ୍ଦ୍ରକୃଷ୍ଣ ଧଳ	..	୧୪
ଓଡ଼ିଶା ଯୋଜନା କୋର୍ଟ	..	ଅଧ୍ୟାପକ ଜ୍ଞାନରଞ୍ଜନ ମହାନ୍ତି	..	୧୬
ଭୁବନେଶ୍ୱରରେ ସର୍ବଭାରତୀୟ ପୁସ୍ତକ ମେଳା	..	ଶ୍ରୀ ସୁଧାଂଶୁ ମୋହନ ରାଉତରାୟ ଓ ଡକ୍ଟର ଫକୀର ମହାନ୍ତି	..	୧୯
ଓଡ଼ିଶାର କ୍ଷେତ୍ର ମନୁସିଆଙ୍କ ମନ୍ତ୍ରଣା	..	ଜେନାମଣି ଲକ୍ଷ୍ମୀକାନ୍ତ	..	୨୨
ଅନ୍ଧ ବିଶ୍ୱାସ ଓ ବୈଜ୍ଞାନିକ ସତ୍ୟତା	..	ଅଧ୍ୟାପକ ପ୍ରଫୁଲ୍ଲ କୁମାର ମହାନ୍ତି	..	୨୪
ସମାଜ ଉଠନରେ ଭାଗବତର ଗୁମିକା	..	ଅଧ୍ୟାପିକା ବିଜୟଲକ୍ଷ୍ମୀ ମହାପାତ୍ର	..	୨୬
ସୌର ଗୁଣ୍ଡିଚା (୨)	..	ଶ୍ରୀ ରଘୁନାଥ ପାତ୍ର	..	୨୯
ଅଭ୍ୟୁଦୟର ଅନ୍ତରାଳ	..	ଶ୍ରୀ ଦାମୋଦର ପାତ୍ର	..	୪୭
ଉତ୍ତମ ପୁସ୍ତକ ଓ ମହତ୍ତ୍ୱ ରପଥାର	..	ଶ୍ରୀ ଅକ୍ଷୟ କୁମାର	..	୫୦
ଆମର କୃତିତ୍ୱଗାନ ଘନଶ୍ୟାମ ମହାପାତ୍ର	..	..	..	୫୨
ସଫଳ କାହାଣୀ	..	..	..	୫୩
ପ୍ରଗତି ପ୍ରସଙ୍ଗ	..	..	..	୫୫

# ମୋ ଦୃଷ୍ଟିରେ....

ଗ୍ରୀଷ୍ମ ପରେ ବର୍ଷା ଋତୁ ସମାଗତ । ଘନ କୃଷ୍ଣ ମେଘମାଳାରେ ଆକାଶ ସମାଜ୍ଜନ । ବସୁଧାରେ ସବୁଜିମାର ଆସରଣ । ନଦୀ, ନାଳ, କୂପ ଓ ପୁଷ୍କରିଣୀ ଜଳ ସମାଗରେ ପୂର୍ଣ୍ଣ । ପରିବେଶ ବେଶ୍ ଶାନ୍ତ, କାନ୍ତ ଓ ଆର୍ଦ୍ର । ପ୍ରକୃତି ମନୋହର । ଜୀବନ ଚଞ୍ଚଳ ।

ଠିକ୍ ଏଇ ସମୟରେ 'ଉତ୍କଳ-ପ୍ରସଙ୍ଗ' ଆମ ସାହିତ୍ୟିକ ମୁଖ୍ୟମନ୍ତ୍ରୀ ଶ୍ରୀ ଜାନକୀ ବଳଭଦ୍ର ପଟ୍ଟନାୟକଙ୍କର "ବିଶ୍ୱ ପରିବେଶ ଓ ଆମେ" ଶୀର୍ଷକ ଲେଖାଟି ଉପହାର ଦେଇ ପାଠକ ସମାଜକୁ ସଚେତନ କରାଇବାର ପ୍ରୟାସ କରିଛି । ପରିବେଶ-ସୃଷ୍ଟି ମାନବ ସମାଜ ପରିବେଶକୁ ସୁରକ୍ଷା ନ କଲେ ସେ ଯେ ଅତିରେ ବିଲୁପ୍ତ ହେବ—ଏ ସତ୍ୟକୁ ଉପଲବ୍ଧି କରିବାର ବେଳ ଆସିଛି । ଲେଖକଙ୍କ ଉଚ୍ଚୁତ ବୈଦିକ ଶାନ୍ତି ପ୍ରୋତ୍ସାହନକୁ ଉଦ୍ଧାର କରି ତାଙ୍କ ମତ ସହିତ ସହମତ ହୋଇ ଆମେ କାମନା କରୁଛୁ—

"ଦେ୍ୟାଃ ଶାନ୍ତିଃ, ଅତ୍ରଗାକ୍ଷମ୍ ଶାନ୍ତିଃ, ପୃଥୁବା ଶାନ୍ତିଃ,  
ଆତ୍ମଃ ଶାନ୍ତିଃ, ଔଷଧଃ ଶାନ୍ତିଃ, ବନସ୍ପତୟଃ ଶାନ୍ତିଃ,  
ବିଶ୍ୱଦେବାଃ ଶାନ୍ତିଃ, ବ୍ରହ୍ମ ଶାନ୍ତିଃ, ସର୍ବଂ ଶାନ୍ତିଃ,  
ଶାନ୍ତିରେବ ଶାନ୍ତିଃ, ଶ୍ୟାମା ଶାନ୍ତିରେବଃ ।"

ଶ୍ରୀମତୀ ଉତ୍କଳପ୍ରସଙ୍ଗ







# ବିଶ୍ୱ ପରିବେଶ ଓ ଆମେ

ଶ୍ରୀ ଜାନକା ବଳଭ ପଟ୍ଟନାୟକ

ଆମ ଦେଶର ସଂସ୍କୃତି ହେଉଛି, "ପରିବେଶ ମୂଳକ ସଂସ୍କୃତି" । ପରିବେଶ ବିନା ଆମ ସଂସ୍କୃତିର କଳ୍ପନା କରାଯାଇ ନାହିଁ । ପରିବେଶ କଥା ଚିନ୍ତା କଲାବେଳେ, ଆମର ଚର୍ଚ୍ଚାକ୍ଷେତ୍ରରେ ଯଥା ଦେଖିବୁ ତାହାକୁ ଆମେ ପରିବେଶ ବୋଲି ବିଚାରୁଛୁ । ଆମ ପରିବେଶ ହେଉଛି ଆମ ବାୟୁମଣ୍ଡଳ, ଆମ ଜଳ, ଆମ ଆକାଶ, ଆମ ପୃଥିବୀ, ଆମ ଆଲୋକ । ସେଥିପାଇଁ ଅତି ପ୍ରାଚୀନ କାଳରୁ ପଞ୍ଚ ମହାଭୂତ କଥା କଳ୍ପନା କରା ଯାଇଛି । ଏ ମଣିଷ ପଞ୍ଚମହାଭୂତରୁ ଜନ୍ମ ନେଇ କଳିଚି ଓ ମୃତ୍ୟୁ ପରେ ଏହି ପଞ୍ଚମହାଭୂତରେହିଁ ମିଶି ଯାଏ । ଏ ପଞ୍ଚ ମହାଭୂତ ହେଉଛି—କ୍ଷିତି, ଅପ୍, ତେଜ, ମରୁତ, ବ୍ୟୋମ । କେହି ଯଦି କହିବ 'ମଣିଷର ପରିବେଶ' ତେବେ ତାହା ଭୁଲ କଥା ହେବ । କାରଣ ମନୁଷ୍ୟର ପରିବେଶ ନୁହେଁ । ପରିବେଶ ମଧ୍ୟରେ ଥିବା ମନୁଷ୍ୟ । ମନୁଷ୍ୟ ହେଉଛି ପରିବେଶର ପୃଷ୍ଠି । ତେଣୁ ପରିବେଶର ଦୂରକ୍ଷା ହେଉଛି ମନୁଷ୍ୟର ପରମ କର୍ତ୍ତବ୍ୟ । ମନୁଷ୍ୟ ଏ ପରିବେଶକୁ ରକ୍ଷା କରି ନ ପାରିଲେ ମନୁଷ୍ୟ ସମାଜ ସମ୍ପୂର୍ଣ୍ଣ ବିପକ୍ତ ହେବ ।

**ବୈଦିକ ଶାନ୍ତି ସ୍ତୋତ୍ର:**

ଅତି ସମଗ୍ର ପୃଥିବୀରେ ବିଶ୍ୱ ପରିବେଶ ଦିବସ ପାଳନ କରା ଯାଉଛି । ଏଇ ଅବସରରେ ଆଜି ମୋର ଏକ ବୈଦିକ ଶାନ୍ତି ସ୍ତୋତ୍ର ମନେ ପଢ଼ୁଛି । ସେଇଟି ହେଲା:

"ଦ୍ୟୌଃ ଶାନ୍ତିଃ, ଅତରାକ୍ଷମ୍ ଶାନ୍ତିଃ, ପୃଥିବୀଃ ଶାନ୍ତିଃ, ଆପଃ ଶାନ୍ତିଃ, ଔଷଧଃ ଶାନ୍ତିଃ, ବନସ୍ପତୟଃ ଶାନ୍ତିଃ, ବିଶ୍ୱଦେବୀଃ ଶାନ୍ତିଃ, ବ୍ରହ୍ମ ଶାନ୍ତିଃ, ପର୍ବ ଶାନ୍ତିଃ, ଶାନ୍ତିରୋଚ ଶାନ୍ତିଃ, ଶ୍ୟାମା ଶାନ୍ତିରୋଚଃ ।"

ଏଠାରେ 'ଦ୍ୟୌଃ ଶାନ୍ତିଃ' ଓ 'ଅତରାକ୍ଷମ୍ ଶାନ୍ତିଃ' ବୋଲି କୁହାଯାଇଛି । ଗୋଟିଏ 'ଦ୍ୟୌଃ' ଓ ଅନ୍ୟଟି 'ଅତରାକ୍ଷ' । ଦୁଇଟି ଶବ୍ଦର ଅର୍ଥ ଆକାଶ । କିନ୍ତୁ ଏଠାରେ 'ଦ୍ୟୌଃ' ଆକାଶ ଅର୍ଥରେ ବ୍ୟବହୃତ ହୋଇ ନାହିଁ । ଅତରାକ୍ଷ ଅର୍ଥାତ୍ ଆକାଶ ଶାନ୍ତି ରହୁ । ଦ୍ୟୌଃ ର ଅର୍ଥ ଏଠାରେ ଲୋକ । ଯେପରି ତ୍ୱେ ଲୋକ, ମଙ୍ଗଳ ଲୋକ । ଦ୍ୟୌଃ ଶାନ୍ତି ରହୁ ମାନେ ଆକାଶରେ ଯେତେ ଗ୍ରହ ନକ୍ଷତ୍ର ସବୁ ଅଛନ୍ତି ସମସ୍ତେ ଶାନ୍ତିରେ ରହନ୍ତୁ । ଦ୍ୟୌଃ ଶବ୍ଦ କହିଲେ ବେଦରେ ବ୍ୟବହୃତ ହୋଇଛି ତାହା ଆଜି ସ୍ୱପ୍ନ ପ୍ରତୀକ୍ଷାମାନ ହୁଏ । ଆଜି ଚାରିଆଡ଼େ star war କଥା କୁହାଯାଉଛି । ଆମେରିକା ରାଷ୍ଟ୍ରପତି ଚାହୁଁଛନ୍ତି Star war କରିବା ପାଇଁ । ଏଥି ପାଇଁ ସେ ଶକ୍ତି ସଂଗ୍ରହ କରିଛନ୍ତି । ଆମେରିକା ଯେଉଁସବୁ କୃତ୍ରିମ ଉପଗ୍ରହ ପ୍ରେରଣ କରିବ ସେ ସବୁ ଉପଗ୍ରହକୁ ନଷ୍ଟ କରିଦେବା ପାଇଁ ଗୁପ୍ତ ଦେଶର ସାମର୍ଥ୍ୟ ଅଛି ବୋଲି ଗୁପ୍ତ ମୁଖ୍ୟ ଉଭୟ ଦେଲେଣି । ଏ ସବୁ ଦୃଷ୍ଟିରୁ ଦେଖିଲେ ଜଣାଯାଏ, ଆଜି ଯେଉଁ ଶାନ୍ତି କଥା କୁହାଯାଉଛି, ତା' କେବେ ଭିଲ ଶାନ୍ତି ହୋଇ ନ ପାରେ । ଯଦି ଚର୍ଚ୍ଚାକ୍ଷରୁ ଯୁଦ୍ଧର ଆତ୍ମନକୁ ବନ୍ଦ କରି ଦିଆ ଯାଇ ପାରିବ, ତେବେ କେବଳ ବିଶ୍ୱ ଶାନ୍ତି ପ୍ରତିଷ୍ଠିତ ହୋଇ ପାରିବ । ତେଣୁ ଦ୍ୟୌଃ ଶାନ୍ତିର କଥା କୁହା ଯାଉଛି । ଅତରାକ୍ଷ, ବିଭିନ୍ନ ଗ୍ରହ ନକ୍ଷତ୍ରରେ ଶାନ୍ତି ନ ରହିଲେ ପୃଥିବୀରେ ଶାନ୍ତି ରକ୍ଷା କରାଯାଇ ପାରିବ ନାହିଁ । ସେହିପରି 'ଅପ୍' ଶାନ୍ତି । ଜଳ ମଧ୍ୟ ଶାନ୍ତି ରହିବା ଦରକାର । ଜଳ ଦୂଷିତ ହେଲେ ପୃଥିବୀ ରହି ପାରିବ ନାହିଁ । ଗାନ୍ଧିଜୀଙ୍କ ଜନ୍ମ ଜ୍ଞାନ ପୋର ବନ୍ଦର ସମୁଦ୍ର ଗପକୁଳରେ ଶିଳ୍ପପତି ବିରାଜାର ଏକ କୈମିକାଳ ପାଣ୍ଡାକୁ ଦୂଷିତ ବସୁ ସବୁ ନିର୍ଗତ ହୋଇ ଏବେ ସେ ସମଗ୍ର ଉପକୂଳର

କଳକୁ ଦୂଷିତ କରି ଦେଲାଣି । ଆଜି ସମୁଦ୍ର ଦୂଷିତ, ନଦୀ ଦୂଷିତ, ହ୍ରଦ ମଧ୍ୟ ଦୂଷିତ । ଗଙ୍ଗାକୁ ଆମେ 'ପତିତପାବନୀ ଗଙ୍ଗା' ବୋଲି କହିଥାଉ । ଯେତେ ଦୂଷିତ ପଦାର୍ଥ, ସବୁକୁ ଗଙ୍ଗା ନିର୍ମୂଳ କରେ । କିନ୍ତୁ ଆଜି ଗଙ୍ଗା ମଧ୍ୟ ଦୂଷିତ ହେବାକୁ ଯାଉଛି । ତେଣୁ ଆଉ ଶାନ୍ତି ଦରକାର ।

ସେହିପରି ଔଷଧୀୟ ଶାଗିଃ ଓ ବନଭଟ୍ଟାୟ ଶାଗିଃ କଥା କୁହାଯାଇଛି । ଅରଣ୍ୟରେ ଶାଗି ପ୍ରତିଷ୍ଠିତ ନ ହୋଇ ପାରିଲେ ମଣିଷ ସମାଜ ବିଚଳ ହେବ । କିନ୍ତୁ ଆଜିକାଲି ଯେଉଁଠି ଭାବରେ ବୃକ୍ଷ ଉଚ୍ଛେଦନ ଚାଲିଛି, ସେପରି ହେଲେ ଆଉ ଅରଣ୍ୟ ରହିବ ନାହିଁ କି ବଣ୍ୟଜନ୍ତୁ ମଧ୍ୟ ରହିପାରିବେ ନାହିଁ । ତେଣୁ ଅରଣ୍ୟ ସଂରକ୍ଷଣ ହେବା ଆବଶ୍ୟକ ।

ଆଜି ବିଶ୍ୱ ପରିବେଶ ଦିବସ ସମଗ୍ର ପୃଥିବୀରେ ପାଳନ କରାଯାଉଛି । ଏ ପରିବେଶ ଦିବସ ପାଳନ ୧୯୭୨ ମସିହାଠାରୁ ଆରମ୍ଭ ହୋଇଛି । ପ୍ରଥମେ ସୁଇଡେନର ସ୍ଟକହୋଲ୍ମରେ ବିଶ୍ୱ ପରିବେଶ ସମିଳନୀ ଆରମ୍ଭ କରାଯାଇଥିଲା ଓ ସେହି ସମିଳନୀରେ ୧୧୩ଟି ଦେଶର ପ୍ରତିନିଧି ଯୋଗଦେଇଥିଲେ । ସେମାନଙ୍କ ମଧ୍ୟରେ ଥିଲେ ଦୁଇ ଜଣ ପ୍ରଧାନ ମନ୍ତ୍ରୀ । ସ୍ଟକହୋଲ୍ମରେ ହେଉଥିବା ଯୋଗୁ ସୁଇଡେନର ପ୍ରଧାନ ମନ୍ତ୍ରୀ ଏ ସମିଳନୀ ଉଦ୍‌ଘାଟନ କରିଥିଲେ । କିନ୍ତୁ ପୃଥିବୀର କେବଳ ଜଣେ ମାତ୍ର ସରକାରର ମୁଖ୍ୟ, ଭାରତର ଚଳାକାଳ ପ୍ରଧାନ ମନ୍ତ୍ରୀ ସୁର୍ଯ୍ୟକା ଆମେ କହିବା ଗାନ୍ଧୀ ଏ ସମିଳନୀରେ ଯୋଗ ଦେଇଥିଲେ । ପରିବେଶର ସୁରକ୍ଷା ପାଇଁ ଚାହୁଁ କିପରି ଭାବରେ ଆଗ୍ରହ ଥିଲା ଚାହା ଚାହୁଁ ସେହି ସ୍ଟକହୋଲ୍ମର ଭାଷଣରୁହିଁ ସମ୍ବନ୍ଧରେ ଅନୁମାନ କରାଯାଇ ପାରେ ।

ଏହି ସମୟରେ ସେ ଭାରତ ସରକାରଙ୍କ ପକ୍ଷରୁ ଓ ବିଭିନ୍ନ ରାଜ୍ୟ ସରକାରଙ୍କ ପକ୍ଷରୁ ପରିବେଶର ସୁରକ୍ଷା ପାଇଁ ବିଭିନ୍ନ ଆଇନ ପ୍ରଣୟନ କରିବା ଓ ଚାହାକୁ କାର୍ଯ୍ୟକାରୀ କରାଇବାରେ ଯଥେଷ୍ଟ ଧ୍ୟାନ ଦେଇଛନ୍ତି । ଆମ ଦେଶର ଯେଉଁ ବନ୍ୟଜନ୍ତୁମାନେ ଶେଷ ହେବାକୁ ବସିଛନ୍ତି, ସେମାନଙ୍କର ସୁରକ୍ଷା ପାଇଁ ସେତେବେଳେ ପାର୍ଲିାମେଣ୍ଟରେ ଏକ ଆଇନ ପ୍ରଣୟନ କରା ଯାଇଥିଲା । ସେତେବେଳେ ଲୋକସଭାରେ ଜଣେ ପଦସ୍ୟ ଭାବରେ ଏ ବିଭିନ୍ନ ଆଲୋଚନାରେ ଅଂଶ ଗ୍ରହଣ କରିବାର ସୁଯୋଗ ମତେ ମିଳିଥିଲା । ଭାରତୀୟ ସମ୍ବିଧାନର ନିର୍ଦ୍ଦେଶନାମାରେ କୁହାଯାଇଛି ଯେ, ଆମର ଜଙ୍ଗଲ, ବନ୍ୟଜନ୍ତୁ, ସମୁଦ୍ର, ହ୍ରଦର ସୁରକ୍ଷା ପାଇଁ ଆବଶ୍ୟକ । ଏ ସବୁର ସୁରକ୍ଷା ପାଇଁ ଅନେକଗୁଡ଼ିଏ ଆଇନ ପ୍ରଣୟନ କରାଯାଇଛି । ୧୯୮୦ ରୁ ୧୯୮୫ ମସିହା ମଧ୍ୟରେ ବନ୍ୟଜନ୍ତୁଙ୍କ ସୁରକ୍ଷା ପାଇଁ ଏବଂ ଜଙ୍ଗଲର ସୁରକ୍ଷା ପାଇଁ ଆମେ ଗାନ୍ଧୀ କିପରି ଚପର ଥିଲେ ଚାହା ଚାହୁଁ ସେତେବେଳର ବନ୍ୟ ରାଜ୍ୟ ସରକାରଙ୍କୁ ଲେଖୁଥିବା ପତ୍ରରୁ ଓ ନିର୍ଦ୍ଦେଶନାମାରୁ ସ୍ପଷ୍ଟ ସୂଚାଏ ହୁଏ । ବିଶେଷ ଭାବରେ ଆମକୁ ସେ ଏକ ନିର୍ଦ୍ଦେଶ ଦେଇଥିଲେ । ସେହିଭି ଭାବରେ ଆମ ସମୁଦ୍ର ଦୂଷିତ ହେବାକୁ ଯାଉଛି, ସେଥିପାଇଁ ସମୁଦ୍ର କୁଳରୁ ପ୍ରାୟ ୫୦୦ କିଲୋମିଟର ପର୍ଯ୍ୟନ୍ତ ଅଞ୍ଚଳରେ କୌଣସି ନୂଆ ନିର୍ମାଣ ନ କରାଇବାକୁ ସେ ଲେଖୁଥିଲେ । ମୁଁ ତାକୁ ଲେଖୁଛି, ଓଡ଼ିଶାର ସମୁଦ୍ର କେନ୍ଦ୍ରାଳୁନୀରେ କୌଣସି ନିର୍ମାଣ କାର୍ଯ୍ୟ କରାଯାଇନାହିଁ । ଏହା ପର୍ଯ୍ୟନ୍ତ ପାଇଁ ଏକାନ୍ତ ଆବଶ୍ୟକ । ପରିବେଶକୁ ଭଲ ଭାବରେ ରକ୍ଷାକରି କେବଳ ପର୍ଯ୍ୟଟନମୂଳକ କେତେକ କାର୍ଯ୍ୟକ୍ରମ ଗ୍ରହଣ କରିବା ନିମନ୍ତେ ସମାକ୍ଷା କରି ଏକ ଗିପୋର୍ଟ ପ୍ରସ୍ତୁତ କରିଛି । ଆମେ ଗାନ୍ଧୀ ଏ ଗିପୋର୍ଟକୁ ସ୍ୱତନ୍ତ୍ରାଖାନ କରି

କହିଲେ ଯେ ସମୁଦ୍ର ସୁରକ୍ଷା ନିୟମ ସମଗ୍ର ଭାରତବର୍ଷ ପାଇଁ ପ୍ରଣୟନ କରାଯାଇଛି ଏବଂ ସେଥିପାଇଁ କୌଣସି ନିର୍ମାଣ ମୂଳକ କାର୍ଯ୍ୟ ସ୍ୱତନ୍ତ୍ର କରାଯାଇ ପାରିବ ନାହିଁ ।

ଆମେ ଗାନ୍ଧୀଙ୍କ ପରେ ଗାନ୍ଧୀ ଗାନ୍ଧୀ ପରିବେଶ ସମସ୍ୟା ଉପରେ ଅଧିକ ଜୋର ଦେଇଛନ୍ତି । ଆଜି ପରିବେଶ ସୁରକ୍ଷା ଭାରତର ଏକ ପ୍ରଧାନ ଗାନ୍ଧୀୟ ନୀତି । ଓଡ଼ିଶାରେ ବିଗତ ପାଞ୍ଚ ବର୍ଷ ମଧ୍ୟରେ ପରିବେଶ ସୁରକ୍ଷାକୁ ଯଥେଷ୍ଟ ଧ୍ୟାନ ଦିଆଯାଇଛି । ଆମର ଜଳ ଓ ବାୟୁକୁ କି ଭଳି ଭାବରେ ରକ୍ଷା କରାଯାଇ ପାରିବ ଏବଂ ଦୂଷିତ ହେବାର ଆଶଙ୍କା ରହିବ ନାହିଁ, ସେଥିପାଇଁ ବିଧାନ ସଭାରେ ଏକ ଆଇନ ପ୍ରଣୟନ କରା ଯାଇଛି । ତଦନୁସାରେ ରାଜ୍ୟ ପାଇଁ ଏକ "ଆଣ୍ଡ ପବ୍ଲିସର ବୋର୍ଡ଼" ଗଠନ କରାଯାଇଛି ଓ ଗାର ଅଧ୍ୟକ୍ଷ ଅଛନ୍ତି ଆମର ଅନ୍ୟତମ ବିଶିଷ୍ଟ ବୈଜ୍ଞାନିକ ଡକ୍ଟର ମହେନ୍ଦ୍ର ଗାଉଡ଼ । ଆମ ରାଜ୍ୟରେ ଯେତେଗୁଡ଼ିଏ ଜଳ କାରଖାନା ଅଛି ତହିଁରୁ ପ୍ରାୟ ଶତକଡ଼ା ୬୫ ଗାର ଏବେ ପ୍ରଦୂଷଣ ମୁକ୍ତ ହୋଇ ପାରିଛି । ଆଉ ଯେଉଁ କଳ କାରଖାନା ରହିଲା ସେ ଗୁଡ଼ିକ ପ୍ରତି ଏହି ଆଇନ୍ କଠୋର ଭାବରେ ଲାଗୁ କରା ହେବ ।

**ସ୍ୱଚ୍ଛ ବିଭାଗ: ବିଜ୍ଞାନ ଓ ପରିବେଶ**

ରାଜ୍ୟରେ ନୂଆକରି "ବିଜ୍ଞାନ ଓ ପରିବେଶ" ନାମରେ ଏକ ସ୍ୱଚ୍ଛ ବିଭାଗ ପୃଷ୍ଠି କରାଯାଇଛି । ଏ ବିଭାଗ, ଜଳ ଏବଂ ବାୟୁ ସେପରି ଦୂଷିତ ନ ହେବ, ଜଙ୍ଗଲ ଓ ବନ୍ୟଜନ୍ତୁ ସେପରି ସୁରକ୍ଷା ହେବ, ସେ ସବୁ ଦାୟିତ୍ୱ ତୁଲାବଦା ସାଥରେ କେତେକ ବିକଳ ପୂରା ଗ୍ରହଣ କରିବାର ଦାୟିତ୍ୱ ନେଇଛି । ଜଳ, ଜାଳେଣି କାଠ ଓ ବିଭିନ୍ନ ବସ୍ତୁର କିପରି ସର୍ବସାଧାରଣ ହୋଇପାରିବ ସେ ସମ୍ପର୍କରେ ଗବେଷଣା କରି ବିହିତ କାର୍ଯ୍ୟ ପୂରଣ କରିବାର ଦାୟିତ୍ୱ ଏଇ ବିଭାଗର । ଏହାଛଡ଼ା ପ୍ରତ୍ୟେକ ଗ୍ରାମରେ, ସହରରେ, କଲେଜରେ, ବିଶ୍ୱବିଦ୍ୟାଳୟରେ ପରିବେଶ କୁର୍ବସୁ ଗଠନ କରିବାର ପିଲାଟ ଗ୍ରହଣ କରାଯାଇଛି । ପ୍ରତ୍ୟେକ ପରିବେଶ କୁର୍ବସୁ ସେମାନଙ୍କର କାର୍ଯ୍ୟକ୍ରମ ପାଇଁ ଗ୍ରାଣ୍ଟ ଦିଆଯାଇ ଉତ୍ସାହିତ କରାଯିବ । ରାଜ୍ୟ ସରକାର "ଅକୃତିମିତ୍ର ସୁରକ୍ଷାର" ନାମରେ ଏକ ସ୍ୱଚ୍ଛ ସୁରକ୍ଷାର ଘୋଷଣା କରିଛନ୍ତି । ପରିବେଶ ସୁରକ୍ଷା ପାଇଁ ଜଳ କାର୍ଯ୍ୟ କରୁଥିବା ପ୍ରତି କିଲାର ଗୋଟିଏ କୁର୍ବସୁ ଓ ଗୋଟିଏ ଗ୍ରାମକୁ, ଦୁଇଟି ସୁରକ୍ଷାର ୫୦୦୦ଟଙ୍କା ଆକାରରେ ଦିଆଯିବ । ଏଇପରି ଭାବରେ ରାଜ୍ୟରେ ପ୍ରତି ବର୍ଷ ୨୬ ଗୋଟି ସୁରକ୍ଷାର ଦିଆଯିବ । ପରିବେଶ ସମ୍ପର୍କରେ ଜନସାଧାରଣଙ୍କୁ ସଚେତନ କରାଇବା ପ୍ରଧାନ କଥା । ଆମ ରାଜ୍ୟରେ ଅନେକ ସ୍ଥାନରେ ସାଧାରଣ ଲୋକେ ଏ ବିଷୟରେ ଖବର ପଡ଼ି ଅଛନ୍ତି । କେତେକ ଅଞ୍ଚଳରେ ଲୋକଙ୍କ ପକ୍ଷରୁ ଜଙ୍ଗଲ ସୁରକ୍ଷା କରାଯାଇଛି । ଗଞ୍ଜାମ ଜିଲ୍ଲାରେ କୃଷକମାନଙ୍କୁ ସୁରକ୍ଷା କରାଯାଇଛି । ଫଳରେ କୃଷକମାନଙ୍କ ସଂଖ୍ୟା ବହୁତ ବୃଦ୍ଧି ପାଇ ଗଲାଣି ଏବଂ ଏହା ଏକ ସମସ୍ୟା ହେଲାଣି । ଆମେରିକାରେ ରୁକ୍ଷକରଣ ସମୟରେ ଗୋଟିଏ ଜଙ୍ଗଲରେ ମୃଗମାନଙ୍କୁ ରକ୍ଷା କରିବା ପାଇଁ ବ୍ୟବହାର କରାଗଲା । ସେଠାରେ ମୃଗମାନଙ୍କ ସଂଖ୍ୟା ଏତେ ବୃଦ୍ଧିଲା ଯେ ଶେଷରେ ସେମାନେ ଆପେ ଆପେ ମରିଗଲେ । ସେହିଭଳି ଗଞ୍ଜାମ ଜିଲ୍ଲାରେ କୃଷକମାନଙ୍କ ସମସ୍ୟା । ସେମାନଙ୍କୁ କିପରି ଭାବରେ ରକ୍ଷା କରାଯାଇ ପାରିବ, ସେଥିପାଇଁ ରାଜ୍ୟ ବନ୍ୟଜନ୍ତୁ ବିଭାଗ ଓ ଜଙ୍ଗଲ ବିଭାଗ ଉଦ୍ୟମ କରୁଛନ୍ତି । ସେ ଜଙ୍ଗଲର କୃଷକମାନଙ୍କୁ ଅନ୍ୟ ସ୍ଥାନକୁ ସ୍ଥାନାନ୍ତରିତ କରି ଦେବାକୁ ସେମାନେ ସେଠାରେ ଗ୍ରାମବାସୀମାନଙ୍କୁ ବୁଝାଉଛନ୍ତି । କିନ୍ତୁ ଏ ପ୍ରସାବରେ ସେଠାରେ ଗ୍ରାମବାସୀମାନେ ସଜାତ

ଦେଖାଯାଉଛି । ବନ୍ୟଜନ୍ତୁ କୃଷିସାଧନାଦି ପ୍ରତି ସେ ଅପ୍ରକଳ୍ପ  
ଲୋକମାନଙ୍କର କି ଭଳି ଅରାଧ୍ୟ ପ୍ରାଣି, କି ଭଳି ନିବିଡ଼ ମମତା ତାହା  
ଏଥିରୁ ସ୍ପଷ୍ଟ ସ୍ପଷ୍ଟ ହେଉଛି ।

ଅତି ଏ ପର୍ବକୁ ଦିବସରେ ପୁଣି ଥରେ ସେଇ ଶାନ୍ତି ପ୍ରୋତ୍ସାହନ  
କୋରଣ କରି କାମନା କରୁଛି—

“ବିଶ୍ୱଦେବୀଃ ଶାନ୍ତିଃ” । ପୃଥିବୀର ଯେତେ ଜନ ସମାଜ ଅଛନ୍ତି,  
ସମସ୍ତେ ଶାନ୍ତିରେ ରହନ୍ତୁ । ବେବେ ଯାଇ ବ୍ରହ୍ମ ଶାନ୍ତି ହେବ ଏବଂ ଶାନ୍ତି  
ରୂପକ ଶାନ୍ତି ପ୍ରତିଷ୍ଠିତ ହୋଇ ପାରିବ । “ଶାନ୍ତିରେବ ଶାନ୍ତିଃ”, ଏ  
ହେଉଛି ମୋର କାମନା ଓ ସବୁଜୀବୀ କାମନା । ପାଞ୍ଚ ହଜାର ବର୍ଷ ଚଳି  
ବୈଦିକ ପରମ୍ପରାରେ ଆମର ଆର୍ଯ୍ୟ ରାଷ୍ଟ୍ରମାନେ ଯେଉଁ ଓଜସ୍ୱିନୀ ଆତ୍ମାନ  
ଦେଇଛନ୍ତି, ସେହି ଆତ୍ମାନକୁ ଗ୍ରହଣ କରି ବିଶ୍ୱପରିବେଶର ଶାନ୍ତି ପ୍ରତିଷ୍ଠା  
କରିବା ଆଜି ଆମର ଏକାନ୍ତ ଧ୍ୟାନ ।

[ଖ୍ରୀ. ୫ ଚାରିଖରେ ବିଶ୍ୱ ପରିବେଶ ପାଳନ ଦିବସରେ ଦେଇଥିବା ଭାଷଣ ଅନୁସରଣରେ.....ମୁଖ୍ୟ ସଂପାଦକ ।]



ଦେଉ ଅତିଥି ! ଭୁକ୍ତୁଳକୁ ତବ ଆଗମନେ,  
ସ୍ୱାଗତ-ତୋରୁଣ ରୂପେ ବହୁତ ଗଗନେ ॥



# ୧୯୮୫-୮୬ ଓଡ଼ିଶା ବଜେଟ୍

ଶ୍ରୀ ରଞ୍ଜୟର ମହାପାତ୍ର

ରାଜ୍ୟ ସରକାରଙ୍କ ନିଅଣ୍ଟ ଅର୍ଥ ପରିମାଣ ଯୋଜନା କମିଶନ  
ଓ ଭାରତ ସରକାରଙ୍କ ଅର୍ଥ ମନ୍ତ୍ରଣାଳୟଙ୍କ ଦ୍ୱାରା ନିର୍ଦ୍ଧାରିତ  
ସୀମା ମଧ୍ୟରେ ନିଶ୍ଚିତଭାବେ ରଖାଯିବ ।

ଆମେ ସମସ୍ତେ ଅବଗତ ଯେ ଓଡ଼ିଶା ପ୍ରାକୃତିକ ସମ୍ପଦରେ  
ସମୃଦ୍ଧ ଥିଲେ ସୁଦ୍ଧା ଅନେକ ଐତିହାସିକ କାରଣରୁ ଅର୍ଥନୈତିକ  
ବିକାଶ କ୍ଷେତ୍ରରେ ଅନଗ୍ରସର ରହିଛି । ଅତ୍ୟନ୍ତ ଅର୍ଥ କମିଶନ  
ସମେତ ଅନ୍ୟାନ୍ୟ ଅର୍ଥ କମିଶନ, ଓଡ଼ିଶାକୁ ଏକ ରାଜ୍ୟ  
ନିଅଣ୍ଟିଆ ରାଜ୍ୟ ହେଣ୍ଡାଉଣ୍ଡ କରିଛନ୍ତି ଏବଂ ଏଥି ସକାଶେ  
ରାଜସ୍ୱ ବାବଦ ଆୟ ଓ ବ୍ୟୟ ମଧ୍ୟରେ ତାରତମ୍ୟ ଦୂର  
କରିବା ପାଇଁ ଓଡ଼ିଶା ଅନୁଦାନ ପାଇବାକୁ ଯୋଗ୍ୟ ବିବେଚିତ  
ହୋଇଛି । ଏହାର ଅର୍ଥ ଏହି ଯେ ଅର୍ଥ କମିଶନଙ୍କ ସୁପାରିଶ  
ସତ୍ତ୍ୱେ ରାଜ୍ୟ ଯୋଜନା ସକାଶେ ଅର୍ଥ ବ୍ୟବସ୍ଥା କରିବା ପାଇଁ  
ଯଥେଷ୍ଟ ସମ୍ଭବ ମିଳିପାରୁ ନାହିଁ । ଏଥି ସକାଶେ ଯୋଜନାକୁ  
ଅର୍ଥ ପୂର୍ଣ୍ଣ ରୂପରେଖ ଦେବା ପାଇଁ ଅତିରିକ୍ତ ସମ୍ଭବ ସଂଗ୍ରହର  
ଆବଶ୍ୟକତା ରହିଛି । ସମ୍ଭବ ସଂଗ୍ରହ କ୍ଷେତ୍ରରେ ଓଡ଼ିଶା  
ପଛରେ ପଡ଼ିନାହିଁ । ସମ୍ଭବ ସଂଗ୍ରହ ପାଇଁ ଆମର ଭବ୍ୟମ  
ଏବଂ ଆମର ବିଶେଷ ସମସ୍ୟାକୁ ବିଶ୍ୱରୁ ମେଇ  
ଯୋଜନା କମିଶନ ଆମକୁ ଅନୁରୂପ ପରିମାଣର କେନ୍ଦ୍ରୀୟ  
ଯୋଜନା ସାହାଯ୍ୟ ମଞ୍ଜୁର କରିଛନ୍ତି । ଆମେ ବାହ୍ୟ ସାହାଯ୍ୟ  
ପ୍ରାପ୍ତ ପରିଯୋଜନା ଆକାରରେ କେତେଗୁଡ଼ିଏ ଉତ୍ପାଦପ୍ରଦ  
କାର୍ଯ୍ୟକ୍ରମ ମଧ୍ୟ ହାତକୁ ନେଇଛୁ, ଯାହା ଫଳରେ ରାଜ୍ୟ  
ସରକାର କେନ୍ଦ୍ରୀୟ ଯୋଜନା ସାହାଯ୍ୟ ଆକାରରେ ଯଥେଷ୍ଟ  
ଅତିରିକ୍ତ ସମ୍ଭବ ପାଇପାରିବେ ।

୧୯୮୫-୮୬ ର ବଜେଟ୍ ଅବଲବ୍ଧ ସହିତ ୧୯୮୪-୮୫  
ମସିହାର ସଂଶୋଧିତ ଅଟକନ ବିଧାନ ସଭାରେ ଉପସ୍ଥାପନ  
କରାଯାଇଛି । ଯୋଜନା କମିଶନ ରାଜ୍ୟର ବାର୍ଷିକ ଯୋଜନା  
ପାଇଁ ବ୍ୟୟ ବରାଦ ତୃତୀୟ କରି ନ ଥିବା ହେତୁ ତଥା କେନ୍ଦ୍ରୀୟ  
ଟିକସ, କେନ୍ଦ୍ର ଯୋଜନା ସାହାଯ୍ୟ ଏବଂ ଖୋରା ବଜାରରୁ  
ସୁଶ ଉଠାଣର ସ୍ତର ସଂପର୍କରେ ଭାରତ ସରକାରଙ୍କ ଠାରୁ  
ତୃତୀୟ ରୂପରେଖ ମିଳି ନ ଥିବା ଯୋଗୁ ୧୯୮୫ ମାର୍ଚ୍ଚ ମାସରେ  
ରୋଟ୍-ଅନ୍-ଆକାରଣ (କାମଚଳା) ବଜେଟ୍ ଅନୁମୋଦନ  
କରାଯାଇଥିଲା । ଆମ ରାଜ୍ୟର ସପ୍ତମ ପଞ୍ଚବାର୍ଷିକ ଯୋଜନାର  
ବ୍ୟୟବରାଦ ବିଶେଷ ଉତ୍ପାଦପ୍ରଦ । ଏଥି ପାଇଁ ୨, ୭୦୦  
କୋଟି ଟଙ୍କା ଧାର୍ଯ୍ୟ କରାଯାଇଛି । ଏହା ମଧ୍ୟ ଷଷ୍ଠ ଯୋଜନାର  
୧, ୫୦୦ କୋଟି ଟଙ୍କା ବ୍ୟୟ ବରାଦ ଠାରୁ ଶତକଡ଼ା ୮୦ ଭାଗ  
ଅଧିକ । ୧୯୮୪-୮୫ରେ ବାର୍ଷିକ ଯୋଜନା ପାଇଁ ୪୦୦  
କୋଟି ଟଙ୍କା ବ୍ୟୟ ବରାଦ ରଖା ସାଧିଥିବା ସ୍ତରେ ୧୯୮୫-୮୬  
ସକାଶେ ଏହାର ପରିମାଣ ଯୋଜନା କମିଶନ ୪୫୦ କୋଟି  
ଟଙ୍କା ପାଇଁ ଅନୁମୋଦନ କରିଛନ୍ତି । ବିଭିନ୍ନ କ୍ଷେତ୍ରର କରୁଣା  
ଆବଶ୍ୟକତାକୁ ଦୃଷ୍ଟିରେ ରଖି ଏବଂ ରାଜ୍ୟର ଉନ୍ନୟନମୁକ୍ତକ  
କାର୍ଯ୍ୟକ୍ରମକୁ ତ୍ୱରାନ୍ୱିତ କରିବା ପରିପ୍ରେକ୍ଷାରେ ଆମର ବାର୍ଷିକ  
ଯୋଜନା ପରିମାଣକୁ ୪୮୭.୨୩ କୋଟି ଟଙ୍କାକୁ ବୃଦ୍ଧି କରିବା  
ନିମନ୍ତେ ନିଷ୍ପତ୍ତି ନିଆଯାଇଛି । ଏହା କାର୍ଯ୍ୟକାରୀ କଲାବେଳେ

ରାଜ୍ୟର ସ୍ୱଳ୍ପ ସମ୍ଭବ ଭିତ୍ତିଭୂମି ଏବଂ ରାଜ୍ୟ ଚାରଣାର  
ପ୍ରାକୃତିକ ବିପର୍ଯ୍ୟୟରେ ବିପନ୍ନ ହେଉଥିଲେ ସୁଦ୍ଧା ଆମେ ପତୀତରେ  
ଉତ୍ସାହପ୍ରଦ ସଫଳତା ଲାଭ କରିଛୁ । ଷଷ୍ଠ ଯୋଜନା କାଳରେ  
ଆମର ଅଭିବୃଦ୍ଧି ହାର ସର୍ବଭାରତୀୟ ହାର ତୁଳନାରେ ଅଧିକ ।  
ତ୍ରୀତୀୟ ମୁଣ୍ଡ ପିଛା ଆୟ ଓ ରାଜ୍ୟର ମୁଣ୍ଡ ପିଛା ଆୟ ମଧ୍ୟରେ  
ଥିବା ତାରତମ୍ୟ ଜମାଣଃ ହ୍ରାସ ପାଇବାରେ ଲାଗିଛି । ଏବଂ  
ଧାନ ଉତ୍ପାଦନକାରୀ ରାଜ୍ୟ ହିସାବରେ ଆମର କାର୍ଯ୍ୟ ସତୋଷ୍ଟ-  
ଜନକ । ତାଲି କାତୀୟ ଶସ୍ୟ ଓ ତୈଳବୀଜ ଉତ୍ପାଦନ  
କ୍ଷେତ୍ରରେ ଯାଆଯଥ ଗୁରୁତ୍ୱ ଦିଆଯାଇ ଆମେ ଆମର ଫସଲ  
ଉତ୍ପାଦନ ପର୍ଯ୍ୟାୟରେ ପରିବର୍ତ୍ତନ ଆଣିଛୁ । ରାଜ୍ୟରେ  
କଳସେଚନ ସମାବନାର ଅଭିବୃଦ୍ଧି ପାଇଁ ଷଷ୍ଠ ଯୋଜନା କାଳରେ  
ଏକ ସୁଦୂର ପ୍ରସାରୀ କାର୍ଯ୍ୟକ୍ରମ ଆରମ୍ଭ କରାଯାଇଥିଲା ।  
ରାଜ୍ୟରେ କଳସେଚନ ପରିଯୋଜନାଗୁଡ଼ିକ ମଧ୍ୟ କାର୍ଯ୍ୟକାରୀ  
କରିବା ପାଇଁ ଅନୁରୂପ ଗୁରୁତ୍ୱ ଅବ୍ୟାହତ ରଖାଯିବ । ଶତ  
୫ ବର୍ଷ ମଧ୍ୟରେ ରାଜ୍ୟର ଏକ ଉପଯୁକ୍ତ ଶିଳ୍ପ ଭିତ୍ତିଭୂମି ଏବଂ  
ଶିଳ୍ପାୟନ ତଥା ଶିଳ୍ପୋଦ୍ୟୋଗୀମାନଙ୍କ ନିମନ୍ତେ ଏକ ନୂତନ  
ବାଟାବରଣ ସୃଷ୍ଟି କରାଯାଇ ପାରିଛି ଏବଂ ଆଗାମୀ ବର୍ଷ-  
ଗୁଡ଼ିକରେ ଏହି ପ୍ରକ୍ରିୟାକୁ ତ୍ୱରାନ୍ୱିତ କରିବା ପାଇଁ ଆମର  
ଅଭିପ୍ରାୟ ରହିଛି । ବ୍ୟାପକ ଦାରିଦ୍ର୍ୟ ବିମୋଚନ କାର୍ଯ୍ୟକ୍ରମ  
କରିଆରେ ଗ୍ରାମାଞ୍ଚଳର ଦାରିଦ୍ର୍ୟ ବିମୋଚନ ପାଇଁ ଦୃଢ଼ ପଦକ୍ଷେପ  
ନିଆଯାଇଛି । ବିଭିନ୍ନ ଦାରିଦ୍ର୍ୟ ବିମୋଚନ କାର୍ଯ୍ୟକ୍ରମ କରିଆରେ  
୧୪.୩୦ ଲକ୍ଷ ପରିବାରକୁ ସାହାଯ୍ୟ ଦିଆଯାଇଛି । ସେମାନଙ୍କ  
ମଧ୍ୟରୁ ୩.୨୭ ଲକ୍ଷ ତପସିଭକ୍ତ କାଟି ଓ ୪.୨୨ ଲକ୍ଷ

ଭବତ ସମ୍ଭବ

କରିବା ପାଇଁ ନିର୍ଦ୍ଦିଷ୍ଟ କାର୍ଯ୍ୟକ୍ରମ ରଖାଯାଇଛି । କୃଷି କ୍ଷେତ୍ରରେ ଖାଦ୍ୟଶସ୍ୟ ଓ ଅଧିକାରୀ ପ୍ରସାର ନିର୍ଦ୍ଦାରୀତ ଲକ୍ଷ୍ୟ ହାସଲ କରିବା ପାଇଁ ଆମେ ଉନ୍ନତ କୃଷି ପ୍ରଣାଳୀ କରିଆରେ ଉତ୍ତମ ଜଳସେଚିତ ଓ ବର୍ଷାତଳ ଉପରେ ନିର୍ମିତ କୃଷି କର୍ମରେ ଉତ୍ସାହ ବୃଦ୍ଧି ନିମନ୍ତେ ଏକ ଆଭିମୁଖ୍ୟ ଗ୍ରହଣ କରିଛୁ । ଆମ ରାଜ୍ୟର ବ୍ୟାପକ ଗୁଣଗୁଣ ଶୁଦ୍ଧାତ୍ମକ ଗୁଣ ପରିସର ଭୃତ ହୋଇଥିବାରୁ ସେସବୁ ଅଞ୍ଚଳରେ ଉନ୍ନତ ପ୍ରତ୍ୟାଶନ କୃଷି ପଦ୍ଧତି ପ୍ରବର୍ତ୍ତନ କରିବା ଓ ନିକୃଷ୍ଟ ଜିଏମ ଧାନ ଜମିରେ ମାଣିଆ ଓ ମକା, ଗୁଣ କରିବାକୁ ନିର୍ଦ୍ଦିଷ୍ଟ କାର୍ଯ୍ୟକ୍ରମ ରଖାଯାଇଛି । ନିକୃଷ୍ଟ ଗୁଣ ଜମିରେ ମାଣିଆ ଓ ବାଜରା କାତାୟ ପ୍ରସାର ତଥା ଅନ୍ୟ ପ୍ରସାର ଉତ୍ସାହନ କରିବା ପାଇଁ ଉଦ୍ୟମ କରାଯାଇଥିବା ବେଳେ ଖାଦ୍ୟଶସ୍ୟର ଅଭିବୃଦ୍ଧି ନିମନ୍ତେ ଅଧିକ ଅମଳକ୍ଷମ ବିକ୍ରମର ଖାଦ୍ୟଶସ୍ୟ ଉତ୍ସାହନ କ୍ଷେତ୍ର ବୃଦ୍ଧି ନିମନ୍ତେ ଏକ ସ୍ୱତନ୍ତ୍ର କାର୍ଯ୍ୟକ୍ରମ ମଧ୍ୟ ରଖାଯାଇଛି । ରାଜ୍ୟରେ ସର୍ବାଧିକ ଧାନ ଉତ୍ସାହନ ନିମନ୍ତେ ୧୯୮୪-୮୫ ଆର୍ଥିକ ବର୍ଷରେ କେନ୍ଦ୍ରୀୟ ସହାୟତାରେ ୭ ଗୋଟି ବ୍ଲକ୍‌ରେ ଏକ ବିଶେଷ ଧାନ ଉତ୍ସାହନ କାର୍ଯ୍ୟକ୍ରମ ଆରମ୍ଭ କରାଯାଇଥିଲା । ଜାତୀୟ ଧାନ ଉତ୍ସାହନ କାର୍ଯ୍ୟକ୍ରମରେ ଯଥାର୍ଥ ଭୂମିକା ନେବା ପାଇଁ ଉପରୋକ୍ତ କାର୍ଯ୍ୟକ୍ରମର ପରିସର ୧୯୮୫-୮୬ରେ ଅଧିକ ୫୬ ଗୋଟି ବ୍ଲକ୍ ସଂପ୍ରସାରିତ କରାଯିବ । ଏହି କାର୍ଯ୍ୟକ୍ରମ ପରିସରୀୟା କୃଷକମାନଙ୍କୁ ଚିହାଟି ହାରରେ ଛୋଟ ବିହନ ଅଳି, ରାସାୟନିକ ସାର, କୀଟନାଶକ ଔଷଧ ଓ ଉନ୍ନତ କୃଷି ଯନ୍ତ୍ରପାତି ଯୋଗାଇ ଦେବା ସକାଶେ ପ୍ରସ୍ତାବ ରଖାଯାଇଛି । ଗୁଣିମାନଙ୍କ ଦ୍ୱାରା ରାସାୟନିକ ସାରର ମୁଣ୍ଡପିଛା ବ୍ୟବହାର ବୃଦ୍ଧି କରିବା ଉଦ୍ଦେଶ୍ୟରେ ଚର୍ଚ୍ଚିତ ବର୍ଷ କୃଷକମାନଙ୍କୁ ୧୨୭ ଲକ୍ଷ ମେଟ୍ରିକ ଟନ୍ ସାର ଯୋଗାଇ ଦେବା ଲାଗି କାର୍ଯ୍ୟକ୍ରମ ରହିଛି । ୧୯୮୪-୮୫ ବର୍ଷରେ ଗୁଣିମାନଙ୍କୁ ୧୨୧୪ ଲକ୍ଷ ମେଟ୍ରିକ ଟନ୍ ସାର ଯୋଗାଇ ଦିଆଯାଇଥିବା ଘଳେ ମୁଣ୍ଡପିଛା ରାସାୟନିକ ସାର ବ୍ୟବହାରର ବୃଦ୍ଧି ନିମନ୍ତେ ଚର୍ଚ୍ଚିତ ବର୍ଷ ୯୬ ଲକ୍ଷ ମେଟ୍ରିକ ଟନ୍ ସାର ବ୍ୟବହାର କାର୍ଯ୍ୟକ୍ରମ ରହିଛି । ଆଶା କରାଯାଏ ଯେ ଜାଲକ୍ରମେ ରାସାୟନିକ ସାର ବ୍ୟବହାରର କ୍ରମଶଃ ଅଧିକୃତି ହେବ ।

ଉପମ ଯୋଜନାର ପ୍ରଧାନ ଆଭିମୁଖ୍ୟ ହେଲା ଉତ୍ସାହନ ବୃଦ୍ଧି କରିବା ପାଇଁ ପ୍ରତ୍ୟେକ କ୍ଷେତ୍ରରେ ସମ୍ଭବ ବନିଯୋଗ; ବିଶେଷକରି ଦାରିଦ୍ର୍ୟ ଦୂରୀକରଣ ନିମନ୍ତେ ଖାଦ୍ୟ ଉତ୍ସାହନ ଓ ବର୍ମ ନିୟନ୍ତ୍ରିତ ସୁବିଧା ସୁଯୋଗ ସୃଷ୍ଟି । ଖାଦ୍ୟ ଓ ଅନ୍ୟାନ୍ୟ କୃଷିକାର ଦ୍ରବ୍ୟ ଉତ୍ସାହନ ଅଭିବୃଦ୍ଧି ପାଇଁ ଯଥେଷ୍ଟ ଜଳସେଚନର ସମାବଦ୍ୟ ସୃଷ୍ଟି କରିବାକୁ ପଡ଼ିବ । ଶିଳ୍ପଭିତ୍ତିର ସଂପ୍ରସାରଣ ଓ ଶିଳ୍ପ କ୍ଷେତ୍ରରେ ଅଗ୍ରବୃଦ୍ଧିର ହାର ବୃଦ୍ଧି ନିମନ୍ତେ ଉତ୍ତମ ଗୁଣିଆ ଯୋଗାଇ ଦେବା ସଙ୍ଗେ ସଙ୍ଗେ ବିଦ୍ୟୁତ୍ ଶକ୍ତି ଉତ୍ସାହନ କ୍ରମ ବୃଦ୍ଧି କରିବାକୁ ପଡ଼ିବ ।

ଅଭିବୃଦ୍ଧିର ସାମଗ୍ରିକ ହାର ପ୍ରତି ଲକ୍ଷ୍ୟ ରଖି ଆମକୁ ଦାରିଦ୍ର୍ୟ ବିହୀନ ସଂଗ୍ରାମ କରିବାକୁ ପଡ଼ିବ । ସେଥିନିମନ୍ତେ କାର୍ଯ୍ୟ-କ୍ରମ କରାଯାଇଥିବା ବିଭିନ୍ନ ଦାରିଦ୍ର୍ୟ ବିମୋଚନ ତଥା ଗ୍ରାମାଞ୍ଚଳ ବିକାଶ କାର୍ଯ୍ୟକ୍ରମ ଏବଂ ଅନୁସୂଚିତ ଜାତି ଓ ଅନୁସୂଚିତ ଉପଜାତି ଏବଂ ସମାଜର ଦୁର୍ବଳ କ୍ଷେତ୍ରର ଲୋକମାନଙ୍କ ପାଇଁ ସର୍ବକାରୀ ହେଉଥିବା ବିଶେଷ କାର୍ଯ୍ୟକ୍ରମଗୁଡ଼ିକୁ ଅବ୍ୟାହତ ରଖିବାକୁ ପଡ଼ିବ । ନିୟୁତ୍ତି ଖୋଲୁଥିବା ବହୁ ସଂଖ୍ୟକ ଲୋକଙ୍କୁ ଉପାର୍ଜନକ୍ରମ କାମଧ୍ୟା ଯୋଗାଇ ଦେବା ଆମର ଲକ୍ଷ୍ୟ । ଆମ ସ୍ୱାସ୍ଥ୍ୟ ସେବାର ମାନକୁ ମଧ୍ୟ ଉନ୍ନତ କରିବାକୁ ପଡ଼ିବ । ଶିକ୍ଷାର ସୁବିଧା ସୁଯୋଗଗୁଡ଼ିକୁ ବହୁମୁଖୀ କରାଯିବା ସଙ୍ଗେ ଶିକ୍ଷା ସମୟ ଉପଯୋଗୀ କରାଯିବ । ଆମର ପ୍ରିୟ ପ୍ରଧାନମନ୍ତ୍ରୀ ଶିକ୍ଷା ପଦ୍ଧତିରେ ସୁଦୂରପ୍ରସାରୀ ଗୁଣାମୂଳକ ପଦ୍ଧତିର ଆଣିବା ପାଇଁ ଗୁରୁତ୍ୱ ଆରୋପ କରିଛନ୍ତି । ଏହି ବଳେରେ ସେଚିତରେ ବ୍ୟବସ୍ଥା ରଖାଯାଇଛି ।

ଏଠାରେ ଉଲ୍ଲେଖନୀୟ କାର୍ଯ୍ୟକ୍ରମର ବିଭିନ୍ନ କ୍ଷେତ୍ରରେ କାର୍ଯ୍ୟକାରୀ ହେଉଥିବା ଆମର କେତେଗୋଟି କାର୍ଯ୍ୟକ୍ରମ ଉପସାଧିତ କରାଯାଇଛି । ରାଜ୍ୟବାସୀଙ୍କର କୃଷି ମୁଖ୍ୟ କରିବା ହୋଇଥିବାରୁ ଆମ ସରକାର ଅଧିକ କୃଷି ଉତ୍ସାହନ ନିମନ୍ତେ ଏକ ନିର୍ଦ୍ଦିଷ୍ଟ ଆଭିମୁଖ୍ୟର ପ୍ରସ୍ତାବ ରଖିଛନ୍ତି । ୧୯୮୫-୮୬ରେ ୨୨,୨୩,୦୦୦ ଟନ୍ ଖାଦ୍ୟଶସ୍ୟ ଉତ୍ସାହନ କରିବା ପାଇଁ ୨୧,୨୧,୦୦୦ ହେକ୍ଟର ଜମିରେ ଖାଦ୍ୟଶସ୍ୟ ଉତ୍ସାହନ କରାଯାଇଛି । ଏହାଛଡ଼ା ୧,୫୩,୦୦୦ ହେକ୍ଟର ଜମିରେ ଘୋଟ ଓ ଆଖୁ ଉଚ୍ଚି ଅର୍ଥକାରୀ ପ୍ରସାର

କରିବା ପାଇଁ ନିର୍ଦ୍ଦିଷ୍ଟ କାର୍ଯ୍ୟକ୍ରମ ରଖାଯାଇଛି । କୃଷି କ୍ଷେତ୍ରରେ ଖାଦ୍ୟଶସ୍ୟ ଓ ଅଧିକାରୀ ପ୍ରସାର ନିର୍ଦ୍ଦାରୀତ ଲକ୍ଷ୍ୟ ହାସଲ କରିବା ପାଇଁ ଆମେ ଉନ୍ନତ କୃଷି ପ୍ରଣାଳୀ କରିଆରେ ଉତ୍ତମ ଜଳସେଚିତ ଓ ବର୍ଷାତଳ ଉପରେ ନିର୍ମିତ କୃଷି କର୍ମରେ ଉତ୍ସାହ ବୃଦ୍ଧି ନିମନ୍ତେ ଏକ ଆଭିମୁଖ୍ୟ ଗ୍ରହଣ କରିଛୁ । ଆମ ରାଜ୍ୟର ବ୍ୟାପକ ଗୁଣଗୁଣ ଶୁଦ୍ଧାତ୍ମକ ଗୁଣ ପରିସର ଭୃତ ହୋଇଥିବାରୁ ସେସବୁ ଅଞ୍ଚଳରେ ଉନ୍ନତ ପ୍ରତ୍ୟାଶନ କୃଷି ପଦ୍ଧତି ପ୍ରବର୍ତ୍ତନ କରିବା ଓ ନିକୃଷ୍ଟ ଜିଏମ ଧାନ ଜମିରେ ମାଣିଆ ଓ ମକା, ଗୁଣ କରିବାକୁ ନିର୍ଦ୍ଦିଷ୍ଟ କାର୍ଯ୍ୟକ୍ରମ ରଖାଯାଇଛି । ନିକୃଷ୍ଟ ଗୁଣ ଜମିରେ ମାଣିଆ ଓ ବାଜରା କାତାୟ ପ୍ରସାର ତଥା ଅନ୍ୟ ପ୍ରସାର ଉତ୍ସାହନ କରିବା ପାଇଁ ଉଦ୍ୟମ କରାଯାଇଥିବା ବେଳେ ଖାଦ୍ୟଶସ୍ୟର ଅଭିବୃଦ୍ଧି ନିମନ୍ତେ ଅଧିକ ଅମଳକ୍ଷମ ବିକ୍ରମର ଖାଦ୍ୟଶସ୍ୟ ଉତ୍ସାହନ କ୍ଷେତ୍ର ବୃଦ୍ଧି ନିମନ୍ତେ ଏକ ସ୍ୱତନ୍ତ୍ର କାର୍ଯ୍ୟକ୍ରମ ମଧ୍ୟ ରଖାଯାଇଛି । ରାଜ୍ୟରେ ସର୍ବାଧିକ ଧାନ ଉତ୍ସାହନ ନିମନ୍ତେ ୧୯୮୪-୮୫ ଆର୍ଥିକ ବର୍ଷରେ କେନ୍ଦ୍ରୀୟ ସହାୟତାରେ ୭ ଗୋଟି ବ୍ଲକ୍‌ରେ ଏକ ବିଶେଷ ଧାନ ଉତ୍ସାହନ କାର୍ଯ୍ୟକ୍ରମ ଆରମ୍ଭ କରାଯାଇଥିଲା । ଜାତୀୟ ଧାନ ଉତ୍ସାହନ କାର୍ଯ୍ୟକ୍ରମରେ ଯଥାର୍ଥ ଭୂମିକା ନେବା ପାଇଁ ଉପରୋକ୍ତ କାର୍ଯ୍ୟକ୍ରମର ପରିସର ୧୯୮୫-୮୬ରେ ଅଧିକ ୫୬ ଗୋଟି ବ୍ଲକ୍ ସଂପ୍ରସାରିତ କରାଯିବ । ଏହି କାର୍ଯ୍ୟକ୍ରମ ପରିସରୀୟା କୃଷକମାନଙ୍କୁ ଚିହାଟି ହାରରେ ଛୋଟ ବିହନ ଅଳି, ରାସାୟନିକ ସାର, କୀଟନାଶକ ଔଷଧ ଓ ଉନ୍ନତ କୃଷି ଯନ୍ତ୍ରପାତି ଯୋଗାଇ ଦେବା ସକାଶେ ପ୍ରସ୍ତାବ ରଖାଯାଇଛି । ଗୁଣିମାନଙ୍କ ଦ୍ୱାରା ରାସାୟନିକ ସାରର ମୁଣ୍ଡପିଛା ବ୍ୟବହାର ବୃଦ୍ଧି କରିବା ଉଦ୍ଦେଶ୍ୟରେ ଚର୍ଚ୍ଚିତ ବର୍ଷ କୃଷକମାନଙ୍କୁ ୧୨୭ ଲକ୍ଷ ମେଟ୍ରିକ ଟନ୍ ସାର ଯୋଗାଇ ଦେବା ଲାଗି କାର୍ଯ୍ୟକ୍ରମ ରହିଛି । ୧୯୮୪-୮୫ ବର୍ଷରେ ଗୁଣିମାନଙ୍କୁ ୧୨୧୪ ଲକ୍ଷ ମେଟ୍ରିକ ଟନ୍ ସାର ଯୋଗାଇ ଦିଆଯାଇଥିବା ଘଳେ ମୁଣ୍ଡପିଛା ରାସାୟନିକ ସାର ବ୍ୟବହାରର ବୃଦ୍ଧି ନିମନ୍ତେ ଚର୍ଚ୍ଚିତ ବର୍ଷ ୯୬ ଲକ୍ଷ ମେଟ୍ରିକ ଟନ୍ ସାର ବ୍ୟବହାର କାର୍ଯ୍ୟକ୍ରମ ରହିଛି । ଆଶା କରାଯାଏ ଯେ ଜାଲକ୍ରମେ ରାସାୟନିକ ସାର ବ୍ୟବହାରର କ୍ରମଶଃ ଅଧିକୃତି ହେବ ।

ଓଡ଼ିଶା କୃଷି ଓ ବୈଷୟିକ ବିଶ୍ୱବିଦ୍ୟାଳୟ କୃଷି ବିଜ୍ଞାନର ବିଭିନ୍ନ କ୍ଷେତ୍ରରେ ଗବେଷଣାରେ ନିଯୋଜିତ ରହିବା ସଙ୍ଗେ ସଙ୍ଗେ ବୈଷୟିକ ସ୍ୱାତନ୍ତ୍ର୍ୟମାନଙ୍କ ଶିକ୍ଷାଗତ କାର୍ଯ୍ୟରେ ନିଯୋଜିତ ଅଛନ୍ତି । ଏହି ବିଶ୍ୱବିଦ୍ୟାଳୟ ତରଫରୁ ଉତ୍ତମ କୃଷକ ଓ ସ୍ୱାମୀମାନଙ୍କୁ ବୈଷୟିକ ଜ୍ଞାନ ଦେବା ସକାଶେ ବିଭିନ୍ନ ସଂପ୍ରସାରଣ କାର୍ଯ୍ୟକ୍ରମ ଓ ପ୍ରଦର୍ଶନର କାର୍ଯ୍ୟକ୍ରମକୁ ଅଧିକ ବ୍ୟାପକ କରାଯିବ ।

ଆମ ରାଜ୍ୟରେ ୧୯୮୧ ଖରିଫ୍ ଋତୁଠାରୁ ପ୍ରଥମ ଅର ପାଇଁ ୧୫ ଗୋଟି ବ୍ଲକ୍‌ରେ ପ୍ରସାର (ରଣ) ବୀମା ପରିକଳନା ପ୍ରବର୍ତ୍ତନ କରାଯାଇଥିଲା । ଏହି ପରିକଳନାରେ କେବଳ ଧାନକୁ ଅତ୍ୟୁତ୍ତ କରାଯାଇଥିଲା । ପରିକଳନାଟି ସ୍ୱେଚ୍ଛାକୃତ ଥିଲା । କ୍ରମଶଃ ଏହା ଅନ୍ୟାନ୍ୟ ବୃକ୍ଷ ସଂପ୍ରସାରିତ କରାଗଲା ଏବଂ ୧୯୮୪-୮୫ ରେ ୧୬୦ ଗୋଟି ବ୍ଲକ୍ ଏହି ପରିକଳନା ପରିଚାଳିତ ହୋଇଥିଲା ।

ଭାରତ ସରକାରଙ୍କ ନିର୍ଦ୍ଦେଶିତ ନୀତି ଅନୁଯାୟୀ ୧୯୮୫ ଖରିଫ୍ ଋତୁଠାରୁ ଏହି ପରିକଳନାକୁ ପ୍ରତ୍ୟାହାର କରି ନିଆ-

ଯାଇଥିଲା । “ବ୍ୟାପକ ପସର (ଗଣ) ଦୀନା ପରିକଳ୍ପନା” ଶୀର୍ଷକ ଏକ ନୂତନ ପରିକଳ୍ପନା ଭାରତ ସରକାର ପ୍ରବର୍ତ୍ତନ କରିଅଛନ୍ତି । ଏହି ନୂତନ ପରିକଳ୍ପନା ସମସ୍ତଙ୍କ ପାଇଁ ବାଧ୍ୟତା-ମୂଳକ, କାରଣ ଯେଉଁମାନେ ସମବାୟ ସମିତି, ବ୍ୟବସାୟିକ ବ୍ୟାଙ୍କ ଏବଂ ଆଞ୍ଚଳିକ ଗ୍ରାମ୍ୟବ୍ୟାଙ୍କରୁ ପସର ପାଇଁ ଗଣ ଗ୍ରହଣ କରିବେ ସେମାନେ ସ୍ୱତଃ ଏହି ପରିକଳ୍ପନା ପରିସରଭୂତ ହେବେ । ଏହି ନୂତନ ପରିକଳ୍ପନାରେ ୫ଟି ପସର ଯଥା—ଧାନ, ଗହମ, ମାଣ୍ଡିଆ ଜାତୀୟ ପସର, ଚୈତକାଳ ଓ ଡାଲି ଜାତୀୟ ଶସ୍ୟ ପରଭୂତ କରାଯିବ । ଏହା ସମସ୍ତ ରାଜ୍ୟ ପାଇଁ ପ୍ରବୃତ୍ତ ହେବ ।

ଚଳିତ ଖରିଫ୍ ଋତୁରେ କେବଳ ଧାନ ପସର ପାଇଁ ୩୧୪ ଗୋଟି ବୁକ୍ରେ ଏହି ପରିକଳ୍ପନା ପ୍ରବର୍ତ୍ତନ କରିବା ବିଷୟ ସଂପ୍ରତି ସରକାରଙ୍କ ସହିତ ବିଶ୍ୱାସୀନ ଅଛି । ଅଭିଷତାକୁ ଲିଭିକରି ଗହମ, କାଜରା ଜାତୀୟ ପସର, ଡାଲି ଜାତୀୟ ଶସ୍ୟ ଓ ଚୈତକାଳ ଭଳି ଅନ୍ୟାନ୍ୟ ପସରଗୁଡ଼ିକ ପ୍ରତି ଯୋଜନାଟି ଜମଣା ସଂପ୍ରସାରିତ କରାଯିବ ।

ଷଷ୍ଠ ଯୋଜନା କାଳରେ ମୂଲିକା ସରକ୍ଷଣ କାର୍ଯ୍ୟକ୍ରମରେ ଜଳମଞ୍ଚ (Water harvesting structure) ଓ ଘନିଆ ନିକ୍ଷେପଣ (Gully Control) ବ୍ୟବସ୍ଥା ପ୍ରତି ଯଥେଷ୍ଟ ଗୁରୁତ୍ୱ ଆରୋପ କରାଯାଇଛି । ଚଳିତ ଆର୍ଥିକ ବର୍ଷ ମଧ୍ୟରେ ଅନ୍ୟାନ୍ୟ କାର୍ଯ୍ୟକ୍ରମ ସହ ୮,୪୧୧ ହେକ୍ଟର ଜମିରେ ବୃକ୍ଷରୋପଣ କରିବା ପାଇଁ ରାଜ୍ୟ ଯୋଜନାରେ ୧୬୮୮୬ ଲକ୍ଷ ଟଙ୍କାର ବ୍ୟୟ ବରାଦ କରାଯାଇଛି । ଏହା ଛଡ଼ା ୩ ଗୋଟି ନୂତନ ନଦୀ ଉପତ୍ୟକା ପରିଯୋଜନା ଯଥା:—(୧) ସୁବର୍ଣ୍ଣରେଖା ନଦୀ ବନ୍ୟା ପ୍ରବଣ ଜଳସ୍ରୋତରେ ସମନ୍ୱିତ ଅବବାହିକା ବ୍ୟବସ୍ଥା, (Integrated Watershed Management in the Catchment), (୨) ଉପର କୋଇଲରେ ମୂଲିକା ସଂରକ୍ଷଣ ଓ (୩) ରତ୍ନାବତୀ ଜଳସ୍ରୋତରେ ମୂଲିକା ସଂରକ୍ଷଣ ତଥା ଶୁଷ୍କାଞ୍ଚନ କୃଷି କାର୍ଯ୍ୟ ପାଇଁ ଏକ ଆଗୁଆ ପରିଯୋଜନା କେନ୍ଦ୍ରୀୟ ଯୋଜନା ଅଧୀନରେ ହାତକୁ ନେବା ସକାଶେ ୧୨୩୯୬ ଲକ୍ଷ ଟଙ୍କାର ବ୍ୟୟ ବରାଦ କରାଯାଇଛି । ବି-ଶ୍ୱପୁତ୍ରୀ କାର୍ଯ୍ୟକ୍ରମ ଅନୁଯାୟୀ ମୂଲିକା ସଂରକ୍ଷଣ ବ୍ୟବସ୍ଥା ସ୍ୱରୂପ ୩୯,୮୩,୦୦୦ ବୃକ୍ଷ ରୋପଣ କରାଯିବ ଏବଂ ୨୦୦ ଟି କ୍ଷୁଦ୍ର ଅବବାହିକାର ମୂଲିକା ସଂରକ୍ଷଣ କାର୍ଯ୍ୟ ହାତକୁ ନିଆଯିବ ।

ମସ୍ୟାଭ୍ୟାସ, ପଶୁପାଳନ ଓ ଦୁର୍ଗ୍ରହ ଉନ୍ନୟନ କାର୍ଯ୍ୟକ୍ରମ ଗୁଡ଼ିକ କୃଷି କାର୍ଯ୍ୟକ୍ରମ ସହିତ ସଂଶ୍ଳିଷ୍ଟ । ଗତବର୍ଷ ମସ୍ୟାଭ୍ୟାସ ନିମନ୍ତେ ୨୪୫ କୋଟି ଟଙ୍କା ବ୍ୟୟବରାଦ କରାଯାଇଥିବା ସ୍ତରେ ୧୯୮୫-୮୬ ବାର୍ଷିକ ଯୋଜନା ଅଟକଳରେ ୨୯୦ କୋଟି ଟଙ୍କାର ବ୍ୟୟ ବରାଦ ରହିଛି । ମସ୍ୟା ଉତ୍ପାଦନ ବୃଦ୍ଧି ନିମନ୍ତେ ଉନ୍ନତ ଧରଣର କାର୍ଯ୍ୟକ୍ରମ ଯୋଗାଣ ଏହି ବିଭାଗର ଏକ ପ୍ରଧାନ ଲକ୍ଷ । ୧୯୮୪-୮୫ରେ ୭୫ କୋଟି ମାଛ କାର୍ଯ୍ୟକ୍ରମ ଉତ୍ପାଦନ କରାଯାଇଥିଲା ଏବଂ ଘରୋଇ ମସ୍ୟା ଗୁଣ୍ଡା ଓ ଗ୍ରାମାଞ୍ଚଳର ପଞ୍ଚାୟତ ଯୋଗାଣଗୁଡ଼ିକୁ ମାଛ କାର୍ଯ୍ୟକ୍ରମ ଯୋଗାଇ ଦେବା ଉଦ୍ଦେଶ୍ୟରେ ୧୯୮୫-୮୬ରେ ମାଛ କାର୍ଯ୍ୟକ୍ରମ ଉତ୍ପାଦନ ପରିମାଣ ୧୨୫୦ କୋଟିକୁ ବଢ଼ାଇବା ସ୍ୱରୂପ କାର୍ଯ୍ୟକ୍ରମ ରହିଛି । ୮୯୦ କୋଟି ମାଛ କାର୍ଯ୍ୟକ୍ରମ ଉତ୍ପାଦନ କରିବା ଲାଗି ବିଶ୍ୱବ୍ୟାପୀ ସହାୟତା ପ୍ରାପ୍ତ ଆଭ୍ୟନ୍ତରୀଣ ମସ୍ୟାଭ୍ୟାସ

ପରିକଳ୍ପନା କରିଆରେ ୭୭ ହେକ୍ଟର ଜମିରେ ଆଧୁନିକ ମାଛ କାର୍ଯ୍ୟକ୍ରମ ଉତ୍ପାଦନ କେନ୍ଦ୍ର ପ୍ରତିଷ୍ଠା କରାଯାଇଛି । ବିଶ୍ୱବ୍ୟାପୀ ସହାୟତାରେ ପୁଷ୍ଟକରଣୀ ଗୁଡ଼ିକର ଉନ୍ନତି ବିଧାନ ଓ ଘରୋଇ ମସ୍ୟାଗୁଣ୍ଡା ତାଲିମ୍ ଦେବା ନିମନ୍ତେ ୧୧ ଗୋଟି ମସ୍ୟାଗୁଣ୍ଡା ଉନ୍ନୟନ ସଂସ୍ଥା ପ୍ରତିଷ୍ଠା କରାଯାଇଛି । ୧୯୮୫-୮୬ରେ ୨,୭୦୦ ହେକ୍ଟର ଜଳାଶୟର ବିକାଶ ସାଧନ କରିବା ଏବଂ ପ୍ରାୟ ୩,୦୦୦ ମସ୍ୟା ଗୁଣ୍ଡାକୁ ତାଲିମ ଦେବା ପାଇଁ ଲକ୍ଷ ରଖା ଯାଇଛି । ୫୫ ଗୋଟି ଜଳ ଉତ୍ସାରରେ “ଜଳ ଉତ୍ସାର ମସ୍ୟା ଉତ୍ପାଦନ କାର୍ଯ୍ୟକ୍ରମ”ର ବ୍ୟବସ୍ଥା ପ୍ରସ୍ତାବିତ ବଜେଟରେ ରହିଛି । ଆମ ରାଜ୍ୟରେ ଖାରି ପାଣିରେ ମସ୍ୟା ଗୁଣ୍ଡର ବିକାଶ ସାଧନ ଲାଗି ୪ ଗୋଟି ଉପକୂଳବର୍ତ୍ତୀ ଜିଲ୍ଲାକୁ ନେଇ ୨ ଗୋଟି ଖାରି ପାଣି ମସ୍ୟା ଉନ୍ନୟନ ସଂସ୍ଥା ଗଠନ କରାଯାଇଛି । ବ୍ୟାପକ ସର୍ଭେ କରାଯିବା ପରେ ଖାରି ପାଣିରେ ମସ୍ୟା ଗୁଣ୍ଡ ନିମନ୍ତେ ପ୍ରାୟ ୧୪,୯୦୦ ହେକ୍ଟର ଜମି ଉପଯୁକ୍ତ ବୋଲି ଜଣାପଡ଼ିଛି । ଅଦ୍ୟାବଧି ରାଜ୍ୟର ୩୦୦ ହେକ୍ଟର ଜମିରେ ଖାରି ପାଣିରେ ଚିକ୍ନୁଟି ଗୁଣ୍ଡ କରାଯାଇଛି । ଚଳିତ ବର୍ଷ ଏହି କାର୍ଯ୍ୟକ୍ରମକୁ ଆହୁରି ବଢ଼ାଇବା ଲାଗି ଆମେପଦକ୍ଷେପ ନେବୁ । ସାମୁଦ୍ରିକ ମସ୍ୟା ଉତ୍ପାଦନର ବିକାଶ ସାଧନ ନିମନ୍ତେ କେତେଗୁଡ଼ିଏ ସାମୁଦ୍ରିକ ମସ୍ୟାଜୀବୀ ସମବାୟ ସମିତି ସଙ୍ଗଠିତ କରାଯାଇଛି ଏବଂ ସମ୍ପୂର୍ଣ୍ଣ ଯୋଜନା କାଳରେ ସମୁଦ୍ର ଉପକୂଳରେ କେତେ-ଗୋଟି ଛୋଟ ଧରଣର ମାଛ କେଟି ନିର୍ମାଣ କରିବା ଲାଗି ଏକ କାର୍ଯ୍ୟକ୍ରମ ରହିଛି । ଗତବର୍ଷ ୧,୧୨,୦୦୦ ମେଟ୍ରିକ୍ ଟନ୍ ମସ୍ୟା ଉତ୍ପାଦନ କରାଯାଇଥିବା ସ୍ତରେ ୧୯୮୫-୮୬ରେ ଏହାର ପରିମାଣ ୧,୨୦,୦୦୦ ମେଟ୍ରିକ୍ ଟନ୍କୁ ବୃଦ୍ଧି କରିବାଲାଗି ଲକ୍ଷ୍ୟ ରଖା ଯାଇଛି । ପଶୁପାଳନ ଓ ଦୁର୍ଗ୍ରହ ଉନ୍ନୟନ କାର୍ଯ୍ୟକ୍ରମ ମଧ୍ୟମରେ ଉନ୍ନତ ଧରଣର ଗୋ-ମହିଷାଦି ପଶୁ ଯୋଗାଇବା ତଥା ଉନ୍ନତ ପଶୁଖାଦ୍ୟ ଓ ବୈଜ୍ଞାନିକ ପଦ୍ଧତିରେ ପଶୁ ଚିକିତ୍ସାର ପ୍ରସାର କରାଇବାର ଲକ୍ଷ୍ୟ ରହିଛି । ଘନିଭୂତ ଶୁଦ୍ଧ ବୈଷୟିକ କୋଶଳ ଅନୁଯାୟୀ କୃତ୍ରିମ ପ୍ରଜନନ କାର୍ଯ୍ୟକ୍ରମ ଉଦ୍ଦୀପନା, ବୟୋଟେକ୍, କୋରାପୁଟ ଓ ଫୁଲବାଣୀଠାରେ ପ୍ରତିଷ୍ଠା କରାଯିବାର ଉଦ୍ୟମ କରାଯାଇଛି । ଏସବୁ କ୍ଷେତ୍ରରେ ଘନିଭୂତ ଶୁଦ୍ଧ ଉତ୍ସାରମାନ ପ୍ରତିଷ୍ଠା କରିବା ଦିଗରେ ଉଦ୍ୟମ କରାଯାଉଅଛି । ଦୁର୍ଗ୍ରହ ଉନ୍ନୟନ କାର୍ଯ୍ୟକ୍ରମର ସଫଳତା ବିଶେଷଭାବେ ଗୋ-ଖାଦ୍ୟ ଉଦ୍ରେ ନିର୍ଭର କରୁଥିବାରୁ କୃଷକମାନଙ୍କୁ ସେମାନଙ୍କ ଜମରେ ଗୋ-ଖାଦ୍ୟ ଉତ୍ପାଦନ କରିବା ଲାଗି ଉତ୍ସାହିତ କରାଯାଇଛି ଓ ସେଥି ନିମନ୍ତେ ସେମାନଙ୍କୁ ବିହନ, ଗୁରାଗଛ ଉତ୍ୟାଦି ଯୋଗାଇ ଦିଆଯାଉଛି । ଚଳିତ ବର୍ଷ ବ୍ୟାପକ ଭାବେ ବାଡ଼ି ବଗିଚାରେ ଗୋ-ଖାଦ୍ୟ ଜନିତ ଗୁଣ୍ଡ କରିବା ନିମନ୍ତେ ପ୍ରସ୍ତାବ ରଖା ଯାଇଛି । ଏହା ଛଡ଼ା ୬୨୫ ହେକ୍ଟର ସରକାରୀ ଜମିରେ ଏହି କାର୍ଯ୍ୟକ୍ରମକୁ କାର୍ଯ୍ୟକାରୀ କରିବା ଲାଗି ମଧ୍ୟ ପ୍ରସ୍ତାବ ରହିଛି ।

ଯଦିଓ ଆମ ରାଜ୍ୟର ଆୟତନ ସମୁଦାୟ ଦେଶର ଭୌଗୋଳିକ ଆୟତନର ଶତକଡ଼ା ୫ ଭାଗ, ଏହାର ଜଙ୍ଗଲ ଆୟତନ ଦେଶର ଜଙ୍ଗଲ ଆୟତନର ଶତକଡ଼ା ୮ ଭାଗ । ରାଜ୍ୟର ମୋଟ ଆୟତନ ମଧ୍ୟରୁ ଶତକଡ଼ା ୧୬ ଭାଗ ସଂରକ୍ଷିତ ଜଙ୍ଗଲ ଏବଂ ଅବଶିଷ୍ଟ ଜଙ୍ଗଲ ଅଞ୍ଚଳ ସୁରକ୍ଷିତ ଓ ଶ୍ରେଣୀଭୂତ ନ ଥିବା ଜଙ୍ଗଲ । ରାଜ୍ୟ ସରକାର କେନ୍ଦ୍ର ସରକାରଙ୍କ ଅନୁସୂଚିତ ନୀତି ଅବଲମ୍ବନ କରି ମୂଲ୍ୟବାନ ପ୍ରାକୃତିକ ସଂପଦର ସଂରକ୍ଷଣ ଏବଂ ଜନସାଧାରଣଙ୍କ ଆବଶ୍ୟକତା ମେଣ୍ଟାଇବା ଲାଗି ଜଙ୍ଗଲଜୀବ

ପ୍ରଥମ ଉପଯୋଗ ସମେତ ଜିପ୍ସି ଅଧିକ ରାଜସ୍ୱ ମିଳିବ ।  
 କାର୍ଯ୍ୟାଳୟରେ ରହିବ, ସେ ଦିଗରେ ଏକ ନିର୍ଦ୍ଦିଷ୍ଟ ଆଗିମୁଖ୍ୟ  
 ପ୍ରଣାଳୀ ନିର୍ଦ୍ଧାରିତ । ଷଷ୍ଠ ଯୋଜନା କାଳରେ ଜଙ୍ଗଲର କ୍ଷୟ  
 ଓ ପତନ ବିକାଶ ସାଧନ ନିମନ୍ତେ ପ୍ରାଧିକ୍ୟ ଦିଆଯାଇଥିଲା ।  
 ଏହାକୁ ବୃଦ୍ଧିରେ ରଖି ରାଜ୍ୟ ଯୋଜନା କେନ୍ଦ୍ର ପ୍ରବର୍ତ୍ତିତ ଓ  
 କେନ୍ଦ୍ରୀୟ ଯୋଜନା ଅନୁଯାୟୀ ଷଷ୍ଠ ଯୋଜନା କାଳରେ ବ୍ୟାପକ  
 ବୃକ୍ଷ ରୋପଣ କାର୍ଯ୍ୟକ୍ରମ ହାତକୁ ନିଆଯାଇଥିଲା ; ଯାହାଫଳରେ  
 ୨,୨୯,୦୭୦ ହେକ୍ଟର ଜମିରେ ଏହି ବୃକ୍ଷରୋପଣ କାର୍ଯ୍ୟକ୍ରମକୁ  
 ସମ୍ପନ୍ନ କରାଯାଇଥିଲା । ୧୯୮୫-୮୬ରେ ଯଥାକ୍ରମେ ୪୫,୮୬୦  
 ହେକ୍ଟର ଜମିରେ ବୃକ୍ଷରୋପଣ ଓ ୪୫,୯୬୨ ହେକ୍ଟର  
 ଜଙ୍ଗଲର ପୁନରୁଦ୍ଧର କରିବା ଲକ୍ଷ୍ୟ ଧାର୍ଯ୍ୟ କରା-  
 ଯାଇଛି । କେନ୍ଦ୍ର ସରକାରଙ୍କ ନିର୍ଦ୍ଦେଶ ଅନୁଯାୟୀ ବୃକ୍ଷରୋପଣ  
 କାର୍ଯ୍ୟକ୍ରମକୁ ଅଧିକ ବ୍ୟାପକ ଓ ବୃତ୍ତାନ୍ୱିତ କରିବାପାଇଁ ରାଜ୍ୟ  
 ସରକାର ନିଜଟି “ଓଡ଼ିଶା ବୃକ୍ଷରୋପଣ ଉନ୍ନୟନ ନିଗମ”  
 ଗଠନ କରିଛନ୍ତି । ସୁଇଡିସ୍ ଆନ୍ତର୍ଜାତିକ ଉନ୍ନୟନ ସଂସ୍ଥାର  
 ଅର୍ଥ ସହାୟତାରେ ସାମାଜିକ ଜଙ୍ଗଲ ପ୍ରକଳ୍ପ ୧୯୮୪-୮୫ରେ  
 ଆରମ୍ଭ କରାଯାଇଛି ଏବଂ ଚଳିତ ବର୍ଷରେ ୧୦,୧୫୦ ହେକ୍ଟର  
 ଜମିରେ ବୃକ୍ଷରୋପଣ ଓ କ୍ଷୟପ୍ରାପ୍ତ ଜଙ୍ଗଲର ପୁନରୁଦ୍ଧର  
 କାର୍ଯ୍ୟ କରାଯିବ । ଏଥି ନିମନ୍ତେ ୪୬୦ କୋଟି ଟଙ୍କା ବ୍ୟୟ  
 ଅବକଳରେ ୭୫ ଲକ୍ଷ ଗୁଣା ଗଛ ମାଗଣାରେ ବ୍ୟୟ କରାଯିବ ।  
 ଏହା ଜନସାଧାରଣଙ୍କ କାର୍ଯ୍ୟକ୍ରମ ହୋଇଥିବାରୁ ଏହାକୁ  
 ଗୁମାସ୍ତାରେ କାର୍ଯ୍ୟକାରୀ କରାଯିବ ଏବଂ ଏହି କାର୍ଯ୍ୟକ୍ରମରେ  
 ଅଧିକ ଜମି ନିଯୁକ୍ତିର ସୁବିଧା ମିଳିବ । ଏହି ଯୋଜନାଟି ସମାଜର  
 ଦର୍ବଣ ଶ୍ରେଣୀ ଲୋକମାନଙ୍କ ସ୍ୱର୍ଥ ସହିତ ବିଶେଷ ଭାବେ ଜଡ଼ିତ ।  
 ବେଆଇନ୍‌ଭାବେ ଗଛ କାଟିବା ଏବଂ ଶ୍ୱେତା କାଠ କାରବାରକୁ  
 ପ୍ରତ୍ୟେକ କରିବା ନିମନ୍ତେ ଜଙ୍ଗଲ ବିଭାଗର ସୁରକ୍ଷା ସଂସ୍ଥାକୁ  
 ସ୍ୱତନ୍ତ୍ର କରିବା ପାଇଁ ପଦକ୍ଷେପ ନିଆଯାଇଛି । ସଂଗଠିତ ଭାବେ  
 ସ୍ୱେଚ୍ଛାକୃତ କାରବାରକୁ ପ୍ରତିହତ କରିବା ନିମନ୍ତେ ଉପକୃତ  
 ଅଞ୍ଚଳରେ ଚଳିତ ବର୍ଷ ମଧ୍ୟରେ ୫ ଯୁନିଟ ସଶସ୍ତ୍ର ପୁଲିସ୍ ଫୋକ  
 ଗୁରୁଦନ କରାଯିବ । ଆମ ରାଜ୍ୟରେ କେନ୍ଦ୍ରପତ୍ର ଏକ ପ୍ରଧାନ  
 ବ୍ୟବସାୟ ବ୍ରହ୍ମାଣ୍ଡ । କେନ୍ଦ୍ରପତ୍ର ସଂଗ୍ରହ ମୁଖ୍ୟତଃ ଏକ ଶ୍ରମ  
 ବିହୀନ କାର୍ଯ୍ୟକ୍ରମ ଏବଂ ଏହା ବହୁସଂଖ୍ୟକ ଅନୁସୂଚିତ ଜାତି ଓ  
 ଅନୁସୂଚିତ ଉପଜାତି ଲୋକଙ୍କୁ ଫଳପ୍ରସ୍ତ ନିଯୁକ୍ତି ଯୋଗାଇଥାଏ ।  
 କେନ୍ଦ୍ରପତ୍ର ବ୍ୟବସାୟକୁ କାତୀୟକରଣ କରାଯିବା ଦ୍ୱାରା ଅଧିକ  
 କେନ୍ଦ୍ରପତ୍ର ଉତ୍ପାଦନ କରାଯିବା ସଙ୍ଗେ ସଙ୍ଗେ ରାଜ୍ୟ ରାଜକୋଷକୁ  
 ଅଧିକ ରାଜସ୍ୱ ମିଳିପାରିବ । ଏହାଛଡ଼ା କେନ୍ଦ୍ରପତ୍ର ତୋଳାଳୀ  
 ଏବଂ କେନ୍ଦ୍ରପତ୍ର କମଣକାରୀକୁ ନ୍ୟୟୋଗିତ ମଜୁରୀ ମଧ୍ୟ  
 ମିଳି ପାଏ ।

ଆମ ରାଜ୍ୟରେ ମାତ୍ର ଶତକଡ଼ା ୨୬ ଭାଗ କୃଷି ଜମିକୁ  
 ବ୍ୟବହୃତ କରାଯାଇଛି । ଏଣୁ ଅଧିକ ଗୁଣ ଜମିକୁ ଯେପରି  
 ବ୍ୟବହୃତ କରାଯାଇ ସୁବିଧା ସୁଯୋଗ ଦିଆଯାଇ ପାରିବ, ତାହା  
 ହେଉଛି ଆମ ବିକାଶ ମୂଳକ କାର୍ଯ୍ୟକ୍ରମର ଗୁରୁତ୍ୱପୂର୍ଣ୍ଣ  
 ଆଗିମୁଖ୍ୟ । ଚଳିତବର୍ଷ ନିମନ୍ତେ ବୃହତ୍ ଓ ମଧ୍ୟମ ଧରଣର  
 ବ୍ୟବହୃତ ପ୍ରକଳ୍ପଗୁଡ଼ିକ ଲାଗି ରାଜ୍ୟ ଯୋଜନା ଅଟକଳରେ  
 ୧୦୭୦ କୋଟି ଟଙ୍କା ରଖାଯାଇଛି ଓ ଉକ୍ତ ଅର୍ଥ ବିନିଯୋଗ  
 କରାଯିବା ପକରେ ଯେପରି ଖରିଦ ରତ୍ତରେ ଅଧିକ ୮,୧୪୦  
 ହେକ୍ଟର ଗୁଣଜମି ଓ ରବି ରତ୍ତରେ ୭,୯୬୦ ହେକ୍ଟର

ଗୁଣଜମିକୁ ବ୍ୟବହୃତର ସୁବିଧା ସୁଯୋଗ ଯୋଗାଇ  
 ଦିଆଯାଇ ପାରିବ, ସେଥି ନିମନ୍ତେ ଆବଶ୍ୟକ କାର୍ଯ୍ୟକ୍ରମ  
 ନିର୍ଦ୍ଧାରିତ କରାଯାଇଛି । କେନ୍ଦ୍ରୀୟ ଉଦ୍ୟୋଗରେ ନିର୍ମାଣ  
 କରାଯାଇଥିବା ପୋଟେରୁ ଜଳସେଚନ ପ୍ରକଳ୍ପ କରିଥାରେ  
 ଖରିଦ ରତ୍ତରେ ଅଧିକ ୧୩,୦୦୦ ହେକ୍ଟର ଗୁଣଜମି ଓ  
 ରବି ରତ୍ତରେ ୩,୦୦୦ ହେକ୍ଟର ଗୁଣ ଜମି ନିମନ୍ତେ ଜଳ-  
 ସେଚନର ସୁବିଧା ସୁଯୋଗ ସୃଷ୍ଟି କରିବା ଲାଗି କାର୍ଯ୍ୟକ୍ରମ  
 ପ୍ରସ୍ତୁତ କରାଯାଇଛି । ୧୯୮୫-୮୬ ମସିହା ମଧ୍ୟରେ  
 ଆଦିବାସୀ ଉପ-ଯୋଜନା ଅଧୀନରେ ବୃହତ୍ ଓ ମଧ୍ୟମ  
 ଜଳସେଚନ ପ୍ରକଳ୍ପଗୁଡ଼ିକ ଲାଗି ରାଜ୍ୟ ତଥା କେନ୍ଦ୍ର ସରକାରଙ୍କ  
 ତରଫରୁ ୪୬୬୧ କୋଟି ଟଙ୍କା ବ୍ୟୟ ଅଟକଳ କରାଯାଇଛି ।  
 ଏହା ଫଳରେ ଖରିଦ ରତ୍ତରେ ଅଧିକ ୧୫,୨୪୦ ହେକ୍ଟର  
 ଗୁଣ ଜମି ନିମନ୍ତେ ଅତିରିକ୍ତ ଜଳସେଚନ ସମ୍ଭାବନା ସୃଷ୍ଟି  
 କରାଯାଇ ପାରିବ । ୧୯୮୫-୮୬ ମସିହା ଶେଷ ସୁଦ୍ଧା  
 ଉପ-ଯୋଜନା ଅଧୀନରେ ଖରିଦ ରତ୍ତରେ ୭୯,୬୮୦  
 ହେକ୍ଟର ଗୁଣ ଜମି ଓ ରବି ରତ୍ତରେ ୩୧,୬୯୦ ହେକ୍ଟର  
 ଗୁଣ ଜମି ନିମନ୍ତେ ଜଳସେଚନର ସମ୍ଭାବନା ସୃଷ୍ଟି କରାଯାଇ  
 ପାରିବ । ଦିଗରେ ଜମବର୍ଦ୍ଧିଷ୍ଣୁ ସମକ୍ରମ ଆଶା କରାଯାଇଛି ।  
 ଏହା ଫଳରେ ଆଦିବାସୀ କୃଷକମାନେ ବିଶେଷ ଭାବେ  
 ଉପକୃତ ହୋଇପାରିବେ ।

ଉଠା ଜଳସେଚନ ନିଗମ, ୧୯୮୫-୮୬ ଖରିଦ ଓ ରବି  
 ରତ୍ତରେ ଯେପରି ୨୪,୦୦୦ ହେକ୍ଟର ଗୁଣଜମି ନିମନ୍ତେ  
 ଅତିରିକ୍ତ ଜଳସେଚନ ସୁବିଧା ସୁଯୋଗର ସମ୍ଭାବନା ସୃଷ୍ଟି  
 କରିପାରିବ ସେଥି ନିମନ୍ତେ ୫୦୦ ଉଠା ଜଳସେଚନ  
 ପଏଣ୍ଟ ବସାଇବା ଲାଗି କାର୍ଯ୍ୟକ୍ରମ ସ୍ଥିର କରିଛନ୍ତି । ଏହା  
 ବ୍ୟତୀତ ରାଜ୍ୟରେ ଥିବା ବହୁ ସଂଖ୍ୟକ ଅସମ୍ପୂର୍ଣ୍ଣ କ୍ଷୁଦ୍ର  
 ଜଳସେଚନ ପ୍ରକଳ୍ପଗୁଡ଼ିକ ସମ୍ପୂର୍ଣ୍ଣ କରିବା ଲାଗି ୧୨ କୋଟି  
 ଟଙ୍କା ଯୋଗାଇ ଦିଆଯିବାର ବ୍ୟବସ୍ଥା କରାଯାଇଛି । ଏହି  
 ପ୍ରକଳ୍ପଗୁଡ଼ିକ କାର୍ଯ୍ୟକାରୀ ହେଲେ ୪,୦୦୦ ହେକ୍ଟର ଗୁଣ  
 ଜମି ନିମନ୍ତେ ଅତିରିକ୍ତ ଜଳସେଚନ ସୁବିଧା ସୁଯୋଗର  
 ସମ୍ଭାବନା ସୃଷ୍ଟି ହୋଇପାରିବ ।

ଓଡ଼ିଶାରେ ପ୍ରାୟ ପ୍ରତି ବିକଳ ବର୍ଷଗୁଡ଼ିକରେ ବନ୍ୟାର  
 ପ୍ରାଦୁର୍ଭାବ ଦେଖା ଦେଇଥିବାରୁ ବନ୍ୟା ନିୟନ୍ତ୍ରଣ କରିବା  
 ଦିଗରେ ଆବଶ୍ୟକ ପଦକ୍ଷେପ ଗ୍ରହଣ କରିବା ଲାଗି ରାଜ୍ୟ  
 ସରକାରଙ୍କ ନିର୍ଦ୍ଦେଶ ଦାୟିତ୍ୱ ରହିଛି । ଏଥି ନିମନ୍ତେ ବିଭିନ୍ନ  
 ବନ୍ୟା ନିୟନ୍ତ୍ରଣ ବ୍ୟବସ୍ଥାଗୁଡ଼ିକର ସୁଦୃଢ଼ୀକରଣ ଲାଗି ୩୦୦  
 କୋଟି ଟଙ୍କାର ବ୍ୟବସ୍ଥା କରାଯାଇଛି । ରାଜ୍ୟର ବିକାଶ  
 କଳେ ଯେପରି ପର୍ଯ୍ୟାପ୍ତ ପରିମାଣର ବିଦ୍ୟୁତ୍‌ଶକ୍ତି ଉତ୍ପାଦନ  
 କରାଯାଇ ପାରିବ, ସେଥିନିମନ୍ତେ ସ୍ୱତନ୍ତ୍ର ଗୁରୁତ୍ୱ ଆରୋପ  
 କରାଯାଇଛି । ଷଷ୍ଠ ଯୋଜନା କାଳରେ ଆରମ୍ଭ ହୋଇଥିବା  
 ରେଙ୍ଗାଳି, ଅପରକୋଲ୍ ଓ ହୀରାକୁଦ ବିଦ୍ୟୁତ୍  
 ପରିକଳ୍ପନାର ସମ୍ପନ୍ନ ପର୍ଯ୍ୟାୟ ପ୍ରକୃତି ଅସମ୍ପୂର୍ଣ୍ଣ ଜଳବିଦ୍ୟୁତ୍  
 ପରିକଳ୍ପନାଗୁଡ଼ିକୁ ସମ୍ପୂର୍ଣ୍ଣ କରିବାଲାଗି ଅଗ୍ରାଧିକାର ଦିଆଯାଇଛି ।  
 ଉକ୍ତ ପରିକଳ୍ପନାଗୁଡ଼ିକ କାର୍ଯ୍ୟକାରୀ ହେଲେ ୩୭୨୫  
 ମେଗାଓ.ଏ ଅଧିକ ବିଦ୍ୟୁତ୍ ଶକ୍ତି ଉତ୍ପାଦନ ହୋଇପାରିବ ।  
 ୧୯୮୫ ମସିହା ଜୁଲାଇ ମାସରେ ରେଙ୍ଗାଳି ଜଳ ବିଦ୍ୟୁତ୍

ପରିକଳ୍ପନାର ପ୍ରଥମ ଯୁକ୍ତି, ୧୯୮୫ ମସିହା ଡିସେମ୍ବର ମାସରେ ଏହାର ଦ୍ୱିତୀୟ ଯୁକ୍ତି, ୧୯୮୬ ଡିସେମ୍ବର ମାସରେ କପରକୋଇଲର ପ୍ରଥମ ଯୁକ୍ତି ଓ ୧୯୮୭ ମସିହା ଜୁଲାଇ ମାସରେ ହାରାକୁଡ଼ ଜଳ ବିଦ୍ୟୁତ ପରିକଳ୍ପନାର ସପ୍ତମ ଯୁକ୍ତିକୁ କାର୍ଯ୍ୟକାରୀ କରିବାକୁ ଆବଶ୍ୟକ ପଦକ୍ଷେପ ନିଆଯାଇଛି । ସପ୍ତମ ଯୋଜନା ଶେଷ ହେବା ପୂର୍ବରୁ ଉପର ଉତ୍ପାଦତା ଜଳ ବିଦ୍ୟୁତ ପରିକଳ୍ପନାର ପ୍ରଥମ ଯୁକ୍ତିକୁ ଯେପରି କାର୍ଯ୍ୟକାରୀ କରାଯାଇ ପାରିବ, ସେଥି ନିମନ୍ତେ ଆମର ଉଦ୍ୟମ ସ୍ୱରୂପ ରହିବ । ଓଡ଼ିଶାର ପଶ୍ଚିମାଞ୍ଚଳ ଅନ୍ତର୍ଗତ କୋଇଲା ରହିଥିବା ଉଚ୍ଚ ଗପତ୍ୟତାରେ ତାପଜ ବିଦ୍ୟୁତ ପରିକଳ୍ପନା କାର୍ଯ୍ୟକାରୀ କରିବା ଲାଗି ଏକ ନୂତନ ନିର୍ମାଣ ଗଠନ କରାଯାଇଛି । ଏହି ପରିକଳ୍ପନାକୁ କାର୍ଯ୍ୟକାରୀ କରିବା ଦିଗରେ ଉଲ୍ଲେଖନୀୟ ଅଗ୍ରଗତି ହାସଲ ହୋଇ ପାରିଛି ଓ ଏଥିନିମନ୍ତେ ଯୋଜନା କମିଶନଙ୍କ ସ୍ୱୀକୃତି ମିଳି ସକାଶେ ସମସ୍ତ ପ୍ରକାର ପଦକ୍ଷେପ ଗ୍ରହଣ କରାଯାଇଛି ।

ଗାଁଗହଳରେ ଉତ୍ପାଦନର ଅଭିବୃଦ୍ଧି ଗ୍ରାମ୍ୟ ବିଦ୍ୟୁତକରଣ ବିଶେଷ ଗୁରୁତ୍ୱପୂର୍ଣ୍ଣ । ଷଷ୍ଠ ଯୋଜନାର ଶେଷ ସୁଦ୍ଧା ମୋଟ ୪୬,୯୯୨ ଜନବସତି ଗ୍ରାମ ମଧ୍ୟରୁ ୨୩,୭୬୨ ଗ୍ରାମକୁ ବିଦ୍ୟୁତକରଣ କରାଯାଇଛି । ଏହାର ଶତକଡ଼ା ହାର ୫୦ ଶାତରୁ ସାମାନ୍ୟ ଅଧିକ ଅଟେ । ସପ୍ତମ ଯୋଜନାର ଶେଷ ବେଳକୁ ଆମ ରାଜ୍ୟର ଅନୁ୍ୟତ ଦୁଇ-ତୃତୀୟା-ଶ ଗ୍ରାମ ଯେପରି ବିଦ୍ୟୁତକରଣ ହୋଇ ପାରିବ, ସେହିପରି କାର୍ଯ୍ୟକ୍ରମ ରଖାଯାଇଛି ।

ଷଷ୍ଠ ଯୋଜନା କାଳରେ ପମ୍ପ ସେକ୍ଟରକୁ ବିଦ୍ୟୁତ ସଂଯୋଗ କରିବା ଦିଗରେ ଯେପରି ଗୁରୁତ୍ୱ ଦିଆଯାଇଥିଲା, ତାହା ଅବ୍ୟାହତ ରହିବ ।

ବିଗତ ୫ ବର୍ଷ ମଧ୍ୟରେ ରାଜ୍ୟରେ ଶିଳ୍ପ ପ୍ରଗତିର ଏକ ନୂତନ ବାତାବରଣ ଓ ଶିଳ୍ପ ଉଦ୍ୟୋଗର ଏକ ନୂତନ ଭାବଧାରା ସୃଷ୍ଟି ହୋଇ ପାରିଥିବା ବିଷୟ ମୁଁ ପୂର୍ବରୁ ଉଲ୍ଲେଖ କରିଛି । ଶିଳ୍ପ ବିକାଶର ଯେଉଁ ଉପାଦାନ ସୃଷ୍ଟି ହୋଇଛି, ତାହା ବିଭିନ୍ନ ପ୍ରୋତ୍ସାହନମୂଳକ ବ୍ୟବସ୍ଥା ଓ ମିଳିତ ଉଦ୍ୟମ ଦ୍ୱାରା ବଜାୟ ରହିବ । ୧୯୮୦-୮୧ ମସିହା ପୂର୍ବରୁ ରାଜ୍ୟରେ ସମବାୟ ପରିସରଭୁକ୍ତ କେବଳ ଦୁଇଟି ସୂତାକଳ ଥିଲା । ଷଷ୍ଠ ଯୋଜନାକାଳ ମଧ୍ୟରେ ୩ଟି ସୂତାକଳ କାର୍ଯ୍ୟକାରୀ କରାଯାଇଛି ଓ ଆଉ ଅଧିକ ୩ଟି ସୂତାକଳ ନିର୍ମାଣ କାର୍ଯ୍ୟ ଆଗେଇ ଗୁଠିଛି ।

ଶୁଦ୍ଧ ଶିଳ୍ପାନ୍ୱାନୁଷ୍ଠାନକୁ ଉତ୍ପାଦନ ଦ୍ରବ୍ୟ ଯେପରି ଉତ୍ପାଦନା ଉତ୍ପାଦନ ଓ ବାଣିଜ୍ୟ ନିର୍ଦ୍ଦେଶାଳୟ କରିଆରେ ବିକ୍ରୟ କରାଯାଇ ପାରିବ, ସେଥିପାଇଁ ସରକାର ଆବଶ୍ୟକ ସୁବିଧା ସୁଯୋଗ ଯୋଗାଇ ଦେବା କାର୍ଯ୍ୟ ଅବ୍ୟାହତ ରଖିବେ । ନାରକୋ ପରିକଳ୍ପନାର ଚତୁର୍ଥପର୍ଯ୍ୟନ୍ତ ବିଭିନ୍ନ ଆନୁସଙ୍ଗୀକ ଶୁଦ୍ଧ ଶିଳ୍ପାନ୍ୱାନୁଷ୍ଠାନକୁ ଉତ୍ପାଦନ ଦ୍ରବ୍ୟମାନ ଯେପରି ପ୍ରାପ୍ୟତ ଭାବେ ବିକ୍ରୟ କରାଯାଇ ପାରିବ, ସେଥି ନିମନ୍ତେ ଉତ୍ପାଦନା ଉତ୍ପାଦନ ଓ ବାଣିଜ୍ୟ ନିର୍ଦ୍ଦେଶାଳୟ ସମ୍ପାଦକ ତାଳଦେଉଠାରେ ଥିବା ପରାମର୍ଶାଗାରକୁ ଆବଶ୍ୟକ କର୍ମକାରୀ ଓ ପଦପାଠି ଦେଇ ତାହାକୁ ଉନ୍ନତ କରାଯିବ ।

ଷଷ୍ଠ ଯୋଜନା କାଳରେ ୬୫,୦୦୦ ହସ୍ତଚକ୍ରକୁ ସମବାୟ ପରିସରଭୁକ୍ତ କରାଯାଇ ପାରିଛି । ଏହାଛଡ଼ା ୫୩,୦୦୦ ହସ୍ତଚକ୍ରକୁ ଆଧୁନିକୀକରଣ କରାଯାଇ ପାରିଥିଲା । ଗାଁ-ଗହଳରେ ବସବାସ କରୁଥିବା ଦରିଦ୍ର ଶ୍ରେଣୀର ଲୋକମାନଙ୍କର ଅର୍ଥନୈତିକ ବିକାଶ କରିବା କ୍ଷେତ୍ରରେ ଏହା ହେଉଛି ଆମ ଯୋଗିତ ନୀତି । ସେହି କାର୍ଯ୍ୟକ୍ରମର ସଫଳତା ପାଇଁ ଆମର ଉଦ୍ୟମ ଓ କାର୍ଯ୍ୟକ୍ରମ ଅବ୍ୟାହତ ରହିବ ।

କେଉଁ କେଉଁ ଅଞ୍ଚଳରେ କୋଇଲା, ଗ୍ରାଫାଇଟ, ଗୁରୁତ୍ୱପୂର୍ଣ୍ଣ ଖଣିଜ ପଦାର୍ଥ, ଆକାଶେୟ, ସୁନା ଓ ରୁହା ପଥର ଖଣିମାୟ ରହିଛି ତାହା ଠାବ କରିବା ଲାଗି ସପ୍ତମ ଯୋଜନାକାଳ ମଧ୍ୟରେ ଗାରତ ସରକାରଙ୍କର ଭୂତାତ୍ତ୍ୱିକ ସର୍ବେ କିରାଣ ସହାୟତାରେ ଏକ ସମନ୍ୱିତ ଖଣିଜ ସମ୍ପଦ ନିରୀକ୍ଷଣ କାର୍ଯ୍ୟକ୍ରମ ଉପରେ ବିଶେଷ ଗୁରୁତ୍ୱ ଦିଆଯିବ । ନିମ୍ନମାନର ରୁହାପଥର ଓ ଖଣିଜ ଦ୍ରବ୍ୟଗୁଡ଼ିକର ମୌଳିକ ଗୁଣର ସମୀକ୍ଷା ନିମନ୍ତେ ଗବେଷଣାଗାର ଅନୁସନ୍ଧାନ ଦ୍ୱାରା ନୃସିଂହ ପ୍ରାଣ ଖଣିଜ ଦ୍ରବ୍ୟଗୁଡ଼ିକ ମଧ୍ୟରୁ କେତେ ପରିମାଣର ଆବଶ୍ୟକ ଖଣିଜ ପଦାର୍ଥ ମିଳିପାରିବ ସେ ସବୁ ଅନୁଧ୍ୟାନ କରିବା ଉପରେ ସଙ୍ଗେ କେଉଁ ସ୍ଥାନଗୁଡ଼ିକରେ ବନ୍ଧ, ପରିକଳ୍ପନା ଓ ଦୈନିକ ସଂସ୍ଥାପନା ନିର୍ମାଣ କରାଯାଇ ପାରିବ ତାହାର ଅନୁଧ୍ୟାନ କରିବା ପାଇଁ ଏକ ଭୂତାତ୍ତ୍ୱିକ ଦୈନିକ ଅନୁସନ୍ଧାନ ସମ୍ପର୍କ ସମାପ୍ୟା ବହୁଳ ଅଞ୍ଚଳଗୁଡ଼ିକରେ ଭୂତଳ କଳ ସମ୍ପର୍କ ଅନୁଧ୍ୟାନ କରିବା ହେଉଛି ବିଶେଷ ଗୁରୁତ୍ୱପୂର୍ଣ୍ଣ କାର୍ଯ୍ୟ । ତାହା ଅଗ୍ରାଧିକାର ଭିତ୍ତିରେ ଆଗେଇ ନେବାପାଇଁ ବ୍ୟବସ୍ଥା କରାଯିବ ।

ଜନସାଧାରଣକୁ ପର୍ଯ୍ୟାପ୍ତ ପରିମାଣରେ ଚିକିତ୍ସା ସୁବିଧା ସୁଯୋଗ ଓ ତାତ୍ତ୍ୱରୀ ସେବା ଯୋଗାଇ ଦେବା ହେଉଛି ଆମ ସରକାରଙ୍କର ମୁଖ୍ୟ ଉଦ୍ଦେଶ୍ୟ । ଆଉ ଅଧିକ ୭ଟି ନୂଆ ପ୍ରାଥମିକ ସ୍ୱାସ୍ଥ୍ୟକେନ୍ଦ୍ର ଓ ୯ଟି ସହାୟକ ସ୍ୱାସ୍ଥ୍ୟ କେନ୍ଦ୍ର ଖୋଲିବା ନିମନ୍ତେ ପ୍ରସ୍ତାବ ରଖାଯାଇଛି । ଷଷ୍ଠ ଯୋଜନା କାଳ ମଧ୍ୟରେ ହାତକୁ ନିଆଯାଇଥିବା ରାଜଧାନୀର ମୁଖ୍ୟ ଚିକିତ୍ସାଳୟ ସମ୍ପ୍ରସାରଣ କାର୍ଯ୍ୟକୁ ସପ୍ତମ ଯୋଜନା କାଳ ମଧ୍ୟରେ ସମାପ୍ତ କରାଯିବ । ସପ୍ତମ ଯୋଜନା କାଳରେ ସମସ୍ତ ଜିଲ୍ଲା ହାସପାତାଳଗୁଡ଼ିକରେ କରୋନାରୀ ଯୁକ୍ତିଗମାନ ପ୍ରତିଷ୍ଠା କରାଯିବ ଓ ଦୁର୍ଭିତ୍ତଗାଗ୍ରସ୍ଥ ବ୍ୟକ୍ତିଙ୍କ ଚିକିତ୍ସା ଲାଗି ମୁଖ୍ୟ ହାସପାତାଳମାନଙ୍କରେ ସ୍ୱତନ୍ତ୍ର ଚିକିତ୍ସା ଯୁକ୍ତିଗମାନ ଖୋଲାଇବ । କଟକସ୍ଥିତ ଶିଶୁ ଚିକିତ୍ସା ପ୍ରତିଷ୍ଠାନ ନିମନ୍ତେ ୫୦ଟି ଅଧିକା ଶଯ୍ୟା ଯୋଗାଇ ଦିଆଯିବ। ସଙ୍ଗେ ସଙ୍ଗେ କର୍ନାଟ ରୋଗର ଚିକିତ୍ସା ନିମନ୍ତେ ବୁର୍ଲା ଓ ବ୍ରହ୍ମପୁରସ୍ଥିତ ମେଡ଼ିକାଲ କଲେଜ ହାସପାତାଳମାନଙ୍କରେ ରେଡ଼ିଓ-ଥେରାପି ଯୁକ୍ତି ଲାଗି ଆଉ ଅଧିକ ୫୦ଟି ଶଯ୍ୟା ଯୋଗାଇ ଦିଆଯିବା ପାଇଁ ଅର୍ଥର ବ୍ୟବସ୍ଥା କରାଯାଇଛି ।

ଜନସଂଖ୍ୟା ନିୟନ୍ତ୍ରଣ ଦିଗରେ ଫଳପ୍ରସ୍ତ କାର୍ଯ୍ୟକ୍ରମ ଉପରେ ବିଶେଷ ଗୁରୁତ୍ୱ ଦିଆଯାଇଛି । ଉଚ୍ଚ କାର୍ଯ୍ୟକ୍ରମକୁ ଯେପରି ଅଧିକ ଫଳପ୍ରସ୍ତ କରାଯାଇ ପାରିବ ସେଥି ନିମନ୍ତେ ରାଜ୍ୟ ସରକାର ପ୍ରତିଶ୍ରୁତିବଦ୍ଧ । କୃଷି ସରକାରଙ୍କ



ପ୍ରକାରରେ ଖର୍ଚ୍ଚ କିଣିବାରେ ଉଚ୍ଚତମ ଉତ୍ପାଦନ, ସ୍ୱାସ୍ଥ୍ୟ ଓ  
 ଉତ୍ପାଦନ କରାଯାଇ, ପ୍ରସ୍ତୁତ ତଥା ଶିଶୁ କଲ୍ୟାଣ ନିମନ୍ତେ  
 ଉଚ୍ଚ ପରିକଳ୍ପନାକୁ ଅବ୍ୟାହତ ରଖିବା ଲାଗି ୧୯୮୫-୮୬ ମସିହା  
 ସମୟରେ ୫୦୮୩୬ ଲକ୍ଷ ଟଙ୍କାର ବ୍ୟୟକ୍ରମ କରାଯାଇଛି ।  
 ୧୯୮୫-୮୬ରେ ୧,୩୩,୦୦୦ ବ୍ୟୟକରଣ କରାଯାଇ-  
 ଶିଶୁ ସମ୍ପର୍କରେ ଖର୍ଚ୍ଚ ୨,୧୦,୦୦୦ ବ୍ୟୟକରଣ  
 କରାଯାଇଛି । ସେହିପରି  
 ୧୯୮୫-୮୬ ମସିହାରେ ୬୮,୦୦୦ ଲକ୍ଷ ମହିଳା ଲୁପ୍ତ ଗ୍ରହଣ  
 କରାଯାଇଛି । ୧୯୮୫-୮୬ ମସିହାରେ ୧,୦୦,୦୦୦  
 ମହିଳାଙ୍କୁ ଲୁପ୍ତ ଦିଆଯିବା ଲାଗି ଲକ୍ଷ୍ୟ ଧାର୍ଯ୍ୟ କରାଯାଇଛି ।

ବ୍ୟୟକ୍ରମର ଆଧୁନିକ ଡାକ୍ତରୀ ଚିକିତ୍ସା ସୁବିଧା  
 ସୁଯୋଗ ଯୋଗାଇ ଦେବା ବ୍ୟତୀତ ରାଜ୍ୟ ସରକାର  
 ଉଚ୍ଚତମ ଯୋଗ୍ୟତା ଚିକିତ୍ସା ପଦ୍ଧତିକୁ ଯଥାଯଥଭାବେ  
 ପ୍ରସାର ଦେଇ ରାଜ୍ୟରେ ଉଚ୍ଚ ଚିକିତ୍ସା ପଦ୍ଧତିର ଉଚ୍ଚତମ  
 ଉତ୍ପାଦନ ନିମନ୍ତେ ଆବଶ୍ୟକୀୟ ପଦକ୍ଷେପମାନ ଗ୍ରହଣ କରିଛନ୍ତି ।  
 ଉଚ୍ଚତମ ମଧ୍ୟରେ ନୂଆ କରି ୭ଟି ଆୟୁର୍ବେଦିକ ଚିକିତ୍ସାଳୟ,  
 ୬ଟି ଯୋଗ୍ୟତା ଚିକିତ୍ସାଳୟ ଓ ଦୁଇଟି ଲୟନାଳୟ  
 ଗଠନ ପାଇଁ ପ୍ରସ୍ତାବ ରଖାଯାଇଛି । ଏହା  
 ବ୍ୟତୀତ ଅଳ୍ପ ଦୁଇଟି ଔଷଧୀୟ ଉଦ୍ୟାନ ପ୍ରତିଷ୍ଠା କରିବା  
 ଉପରେ ବର୍ତ୍ତମାନ ସରକାରୀ ଆୟୁର୍ବେଦ ପାର୍ମାଣ୍ୟକୁ  
 ଆଧୁନିକୀକରଣ କରିବା ଲାଗି ମଧ୍ୟ ପ୍ରସ୍ତାବ ରଖାଯାଇଛି ।  
 ଉଚ୍ଚତମ ରାଜଧାନୀରେ ଆୟୁର୍ବେଦ ଚିକିତ୍ସା ସଂକ୍ରାନ୍ତୀୟ  
 ଉଦ୍ୟୋଗ ଓ ଉତ୍ପାଦନ କେନ୍ଦ୍ର ପ୍ରତିଷ୍ଠା କରାଯାଇଛି ।

ଶିକ୍ଷାକୁ ବୈଷୟିକ ଜ୍ଞାନ ଓ ନିୟୁତ୍ତି ସହ ସଂଯୁକ୍ତ କରିବା  
 ଲାଗି ଆମ ପ୍ରାଥମିକ ପ୍ରଧାନମନ୍ତ୍ରୀ ଯେଉଁ ଆଭିମୁଖ୍ୟ ଗ୍ରହଣ କରି  
 ଉଚ୍ଚତମ ତାହାକୁ ବର୍ଷରେ ଉଚ୍ଚତମ ସମ୍ପର୍କରେ ଯେପରି ବିକାଶ  
 କରି ପାରିବ ସେହିପରି ରାଜ୍ୟ ସରକାର ଏଭଳି ଶିକ୍ଷା  
 ପଦ୍ଧତି ଉପରେ ବିଶେଷ ଗୁରୁତ୍ୱ ଆରୋପ କରିଛନ୍ତି ।  
 ପ୍ରାଥମିକ ଶିକ୍ଷାକୁ ସାର୍ବଜନୀନ କରାଯିବା ଲକ୍ଷ ରଖି ପ୍ରାଥମିକ  
 ଉପରେ ଛାତ୍ରସଂଖ୍ୟା ବୃଦ୍ଧି ନିମନ୍ତେ ଅଧିକ ସଂଖ୍ୟକ  
 ପ୍ରାଥମିକ ଶିକ୍ଷକ ନିୟୁତ୍ତି ଦେବାଲାଗି ପ୍ରସ୍ତାବ ରଖାଯାଇଛି ।  
 ଏହିପରି ଯୋଜନା ତଥା ଅଣ-ଯୋଜନା ବ୍ୟୟ ଅଟକଳରେ  
 ବ୍ୟୟକ୍ରମ ରଖାଯାଇଛି । ଅଷ୍ଟମ ଅର୍ଥ କମିଶନଙ୍କ ମଞ୍ଜୁରୀ-  
 ପ୍ରାପ୍ତ ଯେଉଁ ପ୍ରାଥମିକ ବିଦ୍ୟାଳୟଗୁଡ଼ିକ କରୁଥିବାଗୁଡ଼ିକରେ  
 ଉଚ୍ଚତମରେ ସେଗୁଡ଼ିକୁ ପୂର୍ଣ୍ଣ ଗୃହ ଯୋଗାଇ ଦିଆଯିବା  
 ବିଷୟରେ ଏକ ବ୍ୟାପକ କାର୍ଯ୍ୟକ୍ରମ ପ୍ରସ୍ତୁତ କରାଯାଇଛି ।  
 ଉଚ୍ଚତମରେ କୋଠାବାଡ଼ିଗୁଡ଼ିକର ସ୍ୱତନ୍ତ୍ର ମରାମତି କାର୍ଯ୍ୟ  
 ଉଚ୍ଚତମରେ ସଂସ୍କୃତ ବିଶ୍ୱବିଦ୍ୟାଳୟର ପ୍ରଥମ ପର୍ଯ୍ୟାୟ  
 ନିର୍ମାଣ ନିମନ୍ତେ ବଜେଟ ଅଟକଳରେ ବ୍ୟୟକ୍ରମ କରାଯାଇଛି ।  
 ଉଚ୍ଚତମରେ ବିଜ୍ଞାନ ପ୍ରତିଷ୍ଠାନ ପ୍ରତିଷ୍ଠା କରାଗଲେ ସମାଜ ବିଜ୍ଞାନ  
 ଉପରେ ଉଚ୍ଚତମରେ ମୂଳକ କାର୍ଯ୍ୟମାନ ବିଶେଷ ଭାବେ  
 ଉଚ୍ଚତମରେ ହୋଇ ପାରିବ ଓ ଏଥିପାଇଁ ରାଜ୍ୟ ସରକାର  
 ଉଚ୍ଚତମରେ ବଜେଟ ଅଟକଳରେ ଆବଶ୍ୟକ ଅର୍ଥ ବ୍ୟୟକ୍ରମ  
 କରାଯାଇଛି । ମାଧ୍ୟମିକ ବିଦ୍ୟାଳୟର ଶିକ୍ଷକମାନେ ନିଜର  
 ଉଚ୍ଚତମରେ ବୃଦ୍ଧିକରି ନୂତନ ପାଠ୍ୟକ୍ରମ ସହ ଯେପରି ନିଜକୁ ଖାପ  
 ପାରିବେ ସେହି ନିମନ୍ତେ ସେମାନେ ଶୁକରୀରେ ଆଉ

ବିଜ୍ଞାନ ଓ ଗଣିତ ଶିକ୍ଷାଦାନ କ୍ଷେତ୍ରରେ ତାଲିମ ପାଇବା ଲାଗି  
 ଏକ ଯୋଜନା ପ୍ରବର୍ତ୍ତନ କରାଯିବ । ନୂଆନବର ସହ ଏହି  
 ମହତ୍ତ୍ୱ ସମାଗ୍ରହକୁ ଜଣାଇବାକୁ ଉଦ୍ଦେଶ୍ୟ ସେ, ମହିଳା ଶିକ୍ଷା  
 କାର୍ଯ୍ୟକ୍ରମ ଆମ ଯୋଜନା ଆଭିମୁଖ୍ୟର ଏକ ବିଶେଷ ଅଂଶ  
 ବିଶେଷ । ମହିଳାମାନଙ୍କୁ ବିଶ୍ୱବିଦ୍ୟାଳୟ ସ୍ତର ପର୍ଯ୍ୟନ୍ତ  
 ମାଗଣାରେ ଶିକ୍ଷାଦାନ କରାଯିବା ଲାଗି ସରକାର ଘିର  
 କରିଛନ୍ତି ଅର୍ଥାତ୍ ଜଣେ ଛାତ୍ରୀ ସ୍ୱାତନ୍ତ୍ର୍ୟରେ ପର୍ଯ୍ୟନ୍ତ ମାଗଣାରେ  
 ସାଧାରଣ ଶିକ୍ଷା ପାଇପାରିବ । ସପ୍ତମ ଯୋଜନା କାଳ  
 ମଧ୍ୟରେ ମାଧ୍ୟମିକ ସ୍ତର ପର୍ଯ୍ୟନ୍ତ ସମସ୍ତଙ୍କ ପାଇଁ ମାଗଣାରେ  
 ଶିକ୍ଷାଦାନ ଲାଗି ନିଷ୍ପତ୍ତି ନିଆଯାଇଛି । ସରକାରୀ  
 ପ୍ରାଥମିକ ଶିକ୍ଷକମାନେ ଯେଉଁ ହାରରେ ପେନ୍ସନ ଓ  
 ଗ୍ରାଣ୍ଟୁଟି ପାଇଥିବେ ପ୍ରାଥମିକ ବିଦ୍ୟାଳୟର ଶିକ୍ଷକମାନଙ୍କୁ  
 ତା ୧-୪-୧୯୮୫ ମସିହାଠାରୁ ସେହି ହାରରେ ପେନ୍ସନ  
 ଓ ଗ୍ରାଣ୍ଟୁଟି ଦେବାଲାଗି ସରକାର ଘିର କରିଛନ୍ତି ।

ସଂପ୍ରସାରିତ ଶିକ୍ଷା କାର୍ଯ୍ୟକ୍ରମରେ ଅଂଶ ଗ୍ରହଣ କରି  
 ଯେପରି ସୁବିଧା ସୁଯୋଗ ହାସଲ କରାଯାଇ ପାରିବ, ସେଥି  
 ନିମନ୍ତେ ଉପଯୁକ୍ତ ଜନଶକ୍ତିକୁ ଯୋଜନାବଦ୍ଧଭାବେ ସମୃଦ୍ଧ  
 କରି ଗଢ଼ି ଚୋଳିବା ଲାଗି ସରକାର ଯତ୍ନ ସହ ପଦକ୍ଷେପମାନ  
 ଗ୍ରହଣ କରୁଛନ୍ତି ।

ଉଚ୍ଚତମରେ ଉଚ୍ଚତମରେ କମ୍ପ୍ୟୁଟର ପ୍ରଯୋଗ ପାଇଁ  
 ତ୍ରିପ୍ଲୋମା ପରବର୍ତ୍ତୀ ପାଠ୍ୟକ୍ରମ ପାଇଁ ଯଥେଷ୍ଟ ସଂଖ୍ୟକ  
 ଶିକ୍ଷକ ଯୋଗାଇ ଦେବା ସକାଶେ ଅର୍ଥ ବ୍ୟୟକ୍ରମ କରାଯାଇଛି ।  
 ଉଚ୍ଚତମରେ ଉଚ୍ଚତମରେ ମହିଳା ପରିଚେକ୍ତନିକ୍ତରେ ଉଚ୍ଚତମରେ  
 ବିଷୟରେ ଏକ ତ୍ରିପ୍ଲୋମା ପାଠ୍ୟକ୍ରମ ପ୍ରବର୍ତ୍ତନ କରାଯାଇଛି ।

ଆଗାମୀ ବର୍ଷମାନଙ୍କରେ ଉଚ୍ଚତମରେ ବିଷୟରେ  
 ବହୁ ସଂଖ୍ୟକ ଲୋକଶକ୍ତିର ଆବଶ୍ୟକତା ରହିଥିବାରୁ ଏ  
 ବିଷୟରେ ତ୍ରିପ୍ଲୋମା ଓ ତ୍ରିପ୍ଲୋମା ପାଇଁ ତଥା ଆଇ. ଟି. ଆଇ.  
 ସ୍ତରରେ ତାଲିମ ନିମିତ୍ତ ସୁବିଧା ସୁଯୋଗର ସଂପ୍ରସାରଣର  
 କାର୍ଯ୍ୟକ୍ରମ ରହିଛି ।

ଆଗାମୀ ବର୍ଷଠାରୁ ଡେକାନାକରେ ମହିଳା ପରିଚେକ୍ତନିକ୍ତ  
 ଶୋଭିବା ପାଇଁ ପ୍ରାରମ୍ଭିକ କାର୍ଯ୍ୟପାଇଁ ଅର୍ଥ ବ୍ୟୟକ୍ରମ  
 କରାଯାଇଛି ।

ଉଚ୍ଚତମରେ ଶିକ୍ଷା ବର୍ଷଠାରୁ ଉଚ୍ଚତମରେ ମହିଳା ଶିକ୍ଷା  
 ତାଲିମ ଅନୁଷ୍ଠାନରେ 'ପୋଷାକ-ତିଆରି' ଓ ସ୍ୱେନୋଗ୍ରାଫି  
 ବିଷୟରେ, ବିଶେଷ କରି ଆଧୁନିକ ଅର୍ଥସ ଉପକରଣ  
 ବ୍ୟବହାର ଉପରେ ଗୁରୁତ୍ୱ ଦିଆଯାଇ ଏକ ପାଠ୍ୟକ୍ରମ ମଧ୍ୟ  
 ପ୍ରବର୍ତ୍ତନ କରାଯିବ ।

ଆମ ରାଜ୍ୟରେ ବର୍ତ୍ତମାନ ବାସିନ୍ଦାମାନଙ୍କର (Slum dwellers)  
 ସଂଖ୍ୟା ବୃଦ୍ଧିକରିତ ସାମାଜିକ-ଅର୍ଥନୈତିକ ସମସ୍ୟାଗୁଡ଼ିକୁ  
 ଉପଲବ୍ଧ କରି ବର୍ତ୍ତମାନ ବାସିନ୍ଦାମାନଙ୍କର ପରିବେଶ ଉଚ୍ଚତମରେ  
 ସେହି ବର୍ତ୍ତମାନ ଅଞ୍ଚଳର ରାଷ୍ଟ୍ରମାନଙ୍କରେ ବିଭୁତି ଆଲୋକ ବ୍ୟବସ୍ଥା,  
 ପାନୀୟ ଜଳର ସୁବିଧା, ନାଚ ଓ ସମୂହ ଶୌଚାଳୟ ସ୍ଥାପନ ପାଇଁ  
 ଗତ ପଞ୍ଚବାର୍ଷିକ ଯୋଜନାରେ ଗୋଟିଏ ପରିକଳ୍ପନା ଆରମ୍ଭ

ହୋଇଛି । ଏହି ପରିକଳ୍ପନା ସପ୍ତମ ପଞ୍ଚଦାଶିକ ଯୋଜନା କାଳରେ ଅବ୍ୟାହତ ରହିବ । ସମନ୍ୱିତ ଗୃହ ନିର୍ମାଣ ପରିକଳ୍ପନା ଅନୁଯାୟୀ, ଗ୍ରାମାଞ୍ଚଳର ବାସହୀନ ଶ୍ରମିକମାନଙ୍କୁ ବାସଗୃହ ଯୋଗାଇ ଦେବା ସକାଶେ ଗ୍ରାମାଞ୍ଚଳରେ ୬,୬୭୭ଟି ଗୃହ ନିର୍ମାଣ କରିବା ପାଇଁ ଚଳିତ ବର୍ଷ ୧ କୋଟି ଟଙ୍କାର ବ୍ୟବସ୍ଥା କରାଯାଇଛି । ଉତ୍କଳ ପାନାୟ ଚଳାଭାବ ଥିବା ୨୨,୦୭୭ଟି ଗ୍ରାମ ମଧ୍ୟରୁ ୩,୪୬୧ଟି ଗ୍ରାମକୁ ପଞ୍ଚମ ଯୋଜନା ଶ୍ରେଣୀ ସୁଦ୍ଧା ନିକଟପମାନ ଯୋଗାଇ ଦିଆଯାଇଛି ଏବଂ ବଚକା ୨୩,୬୧୭ଟି ଗ୍ରାମ ମଧ୍ୟରୁ ୨୨,୩୫୭ଟି ଗ୍ରାମ ଷଷ୍ଠ ଯୋଜନା-କାଳରେ ସଂପୂର୍ଣ୍ଣ ଅଥବା ଆଂଶିକରାବେ ନିକଟପ ବସା-ଯାଇଛି । ଆଉ ମାତ୍ର ୧,୨୫୯ଟି ଗ୍ରାମରେ ପାନାୟ ଜଳ ବ୍ୟବସ୍ଥା କରିବା ପାଇଁ ବାକି ରହିଛି । ଚଳିତ ବର୍ଷ ଏ ସମସ୍ତ ଗ୍ରାମକୁ ପାନାୟ ଜଳର ସୁବିଧା ଯୋଗାଇ ଦେବା ପାଇଁ କାର୍ଯ୍ୟକ୍ରମ ରହିଛି । ଚିତ୍ରତ ହୋଇ ନ ଥିବା ୧୯,୯୧୫ଟି ଗ୍ରାମ ମଧ୍ୟ ରହିଛି । ଏହି ସବୁ ଗ୍ରାମରେ ଷଷ୍ଠ ଯୋଜନା କାଳରେ ୧୩,୪୦୦ ନିକଟପ ବସାଯାଇଛି । ଆମ ରାଜ୍ୟର ସମୁଦ୍ର କୂଳବର୍ତ୍ତୀ କୁଣ୍ଡା ଅଞ୍ଚଳ ପାଇଁ ଡେନମାର୍କ ସରକାରଙ୍କ ଆର୍ଥିକ ସହାୟତାକ୍ରମେ ଦ୍ୱିପାକ୍ଷିକ ସାହାଯ୍ୟ କାର୍ଯ୍ୟକ୍ରମ ଅନୁଯାୟୀ ଏକ ଚିତ୍ର ପରିକଳ୍ପନା ହାତକୁ ନିଆଯାଇଛି । ୧୯୮୫-୮୬ ମଧ୍ୟରେ କୁଣ୍ଡା ଅଞ୍ଚଳରେ ୫୫୦ଟି ନୂଆ ନିକଟପ ତଥା ୧୦୦ଟି ଅନୁସଂଧାନକାରୀ ନିକଟପ ବସାଇବା ଏବଂ ୩୫ଟି ନିକଟପ ଯୋଗାଣ ପରିକଳ୍ପନା ଓ ରାଜ୍ୟର ଅନ୍ୟାନ୍ୟ ଅଞ୍ଚଳରେ ୯୦୦ଟି ନିକଟପ ବସାଇବା ପାଇଁ ପ୍ରସ୍ତାବ ରହିଛି । କେନ୍ଦ୍ର ସରକାର ତଥା ରାଜ୍ୟ ସରକାରଙ୍କ ନିର୍ଦ୍ଦେଶକ୍ରମେ ପାନାୟ ଜଳାଭାବ ଗ୍ରାମଗୁଡ଼ିକୁ ନୂଆ ଚିତ୍ର କରିବା ପାଇଁ ଏକ ସର୍ବୋତ୍ତମ ହାତକୁ ନିଆଯାଇଛି ଏବଂ ଏହାର ରୂପାନ୍ତ ଚାରିକା ଯଥା ଶୀଘ୍ର ପ୍ରସ୍ତୁତ କରାଯିବ ।

ଗ୍ରାମାଞ୍ଚଳ ତଥା ନଗରାଞ୍ଚଳରେ ଅଧିକସଂଖ୍ୟକ ସୁଲଭ ମୂଲ୍ୟ ଦୋକାନଗୁଡ଼ିକ ଚଳିଆରେ ସାଧାରଣ ଖାରଚିମାନଙ୍କୁ ଏବଂ ବିଶେଷ କରି ସମାଜର ଦୁର୍ବଳ ଶ୍ରେଣୀର ଲୋକମାନଙ୍କୁ ଖାଦ୍ୟାଦି ତଥା ଅନ୍ୟାନ୍ୟ ଅତ୍ୟାବଶ୍ୟକୀୟ ସାମଗ୍ରୀ ଯୋଗାଇବା ଦିଗରେ ନିଶ୍ଚିତ ବ୍ୟବସ୍ଥାପାଇଁ ରାଜ୍ୟର ପ୍ରତିଶ୍ରୁତି ନୀତିକୁ କାର୍ଯ୍ୟକାରୀ କରିବା ଉଦ୍ଦେଶ୍ୟରେ ପ୍ରତ୍ୟେକ ଗ୍ରାମ ପଞ୍ଚାୟତରେ ଯେପରି ଅତି କମରେ ଗୋଟିଏ ଲୋକାଦି ସମବାୟ ଦୋକାନ ରହିବ, ସେଥିପ୍ରତି ପଦକ୍ଷେପ ନିଆଯାଉଅଛି । ୧୯୮୫ ଅପ୍ରେଲ ପହିଲା ସୁଦ୍ଧା ୧୯,୬୭୬ ଟି ସୁଲଭ ମୂଲ୍ୟ ଦୋକାନ ଖୋଲିଯାଇଛି । ଚଳିତ ବର୍ଷ ୫୦ଟି ଅଧିକ ସମବାୟ ଦୋକାନ ଖୋଲିବା ପାଇଁ ପ୍ରସ୍ତାବ ରହିଛି । ରାଜ୍ୟ ଖାଦ୍ୟ ଯୋଗାଣ ନିମନ୍ତେ କାର୍ଯ୍ୟ ପରିସର ଅତ୍ୟାବଶ୍ୟକ ସାମଗ୍ରୀ ଯୋଗାଣ କ୍ଷେତ୍ରରେ ହ୍ରାସ ସଂପ୍ରସାରିତ ହେଉଛି ଏବଂ ଏହି କାର୍ଯ୍ୟକ୍ରମକୁ ଅଧିକ ଜିୟାଶୀଳ କରିବା ପାଇଁ ସପ୍ତମ ଯୋଜନା କାଳରେ ତଥା ଚଳିତ ଆର୍ଥିକ ବର୍ଷରେ ଅଧିକ ପୁଞ୍ଜି ବିନିଯୋଗର ବ୍ୟବସ୍ଥା ରହିଛି ।

ଷଷ୍ଠ ଯୋଜନା କାଳରେ ରାଜ୍ୟ ଭିତରେ ରାଷ୍ଟ୍ରାଦାତ ରଖିବା ଅଞ୍ଚଳଗୁଡ଼ିକରେ ରାଷ୍ଟ୍ରାଦାତର ଯୋଗାଯୋଗ କରିବା ପାଇଁ ଉଦ୍ୟମ ହୋଇ ଆସିଛି । ଏହା ଫଳରେ ଅଧିକରୁ ଅଧିକ ଅଞ୍ଚଳକୁ ଯୋଗାଯୋଗର ସୁବିଧା ହୋଇପାରିଛି । ଏହି କାର୍ଯ୍ୟକ୍ରମକୁ ଆଗେଇ ନେବା ସଙ୍ଗେ ସଙ୍ଗେ ଯୋଗାଯୋଗ

ବିଚ୍ଛିନ୍ନ ହୋଇଥିବା ବହୁ ସ୍ଥାନକୁ ଯଥା ସମ୍ଭବ ରାଷ୍ଟ୍ରାଦାତର ସୁବିଧା ଯୋଗାଇ ଦିଆଯିବ । ଆଦିବାସୀ ଅଞ୍ଚଳରେ ରାଷ୍ଟ୍ରାଦାତର ଉନ୍ନତି ପାଇଁ ବିଶେଷ ଗୁରୁତ୍ୱ ଦିଆଯିବ । ଏଥିପାଇଁ ଚଳିତ ବର୍ଷରେ ଆର୍ଥିକ ବ୍ୟବସ୍ଥା ରହିଛି ।

ରାଜ୍ୟରେ ଷଷ୍ଠ ଯୋଜନା କାଳରେ ପର୍ଯ୍ୟଟନର ସୁବିଧା-ସୁଯୋଗ ବହୁ ଭାବରେ ବୃଦ୍ଧି ପାଇଛି । ଗତ ବର୍ଷ ବର୍ଷ ହେଉ ରାଜ୍ୟର ପର୍ଯ୍ୟଟନ ଭାବମୂର୍ତ୍ତି ମୂଳତଃ ସଂସ୍କୃତି ବିଭିନ୍ନ ହୋଇଥିଲା । ବେଙ୍ଗାଲୁମ୍, ବନ୍ୟଜଗ୍, ଜଙ୍ଗଲ ଏବଂ ଜନଜାତୀ ଗୋଟି ବିଭିନ୍ନ ଶ୍ରେଣୀ ପର୍ଯ୍ୟଟନର ଉନ୍ନତି କଲେ ବିଭିନ୍ନ ବ୍ୟବସ୍ଥା ପ୍ରସ୍ତୁତ କରାଯାଇଛି ।

ଆମ ରାଜ୍ୟର ସମୃଦ୍ଧ ସାଂସ୍କୃତିକ ପରମ୍ପରା ଅତ୍ୟନ୍ତ ମହାନ । ବହୁ କମ୍ ରାଜ୍ୟ ଏପରି ପରମ୍ପରାର ଅଧିକାରୀ । ଏହି ପରମ୍ପରାକୁ ଉତ୍କଳାବିତ ରଖିବା ସମସ୍ତଙ୍କ ଦାୟିତ୍ୱ । ଏପରି ଏକ ବାତାବରଣ ସୃଷ୍ଟି କରିବାର ଆବଶ୍ୟକ, ଯାହା-ଫଳରେ ଆମର କଳା ଓ ଶିଳ୍ପ ଗୁରୁତାର ଉପବିକାଶ ସାଧିତ ହେବ, ଦୁଃସ୍ଥ ଲୋକ ଓ କଳାକାରମାନଙ୍କର ସାମାଜିକ ନିରାପରା ନିମନ୍ତେ ରାଜ୍ୟ ସରକାର ଯେମିତି ବ୍ୟବସ୍ଥା କରିଛନ୍ତି । ରାଜ୍ୟରେ ପ୍ରଥମ କରି ଓଡ଼ିଶୀମୂର୍ତ୍ତ୍ୟ ପ୍ରତିଷ୍ଠା କରାଯାଇଛି । ଷଷ୍ଠ ଯୋଜନାରେ ପ୍ରତିଷ୍ଠା କରାଯାଇ-ଥିବା ଓଡ଼ିଶୀ ଗବେଷଣା କେନ୍ଦ୍ର, ଭବିଷ୍ୟତ ଗବେଷଣା ପାଇଁ ଓଡ଼ିଶୀ ମୂର୍ତ୍ତ୍ୟର ବିଭିନ୍ନ ଦିଗଗୁଡ଼ିକ ଲିପିବଦ୍ଧ କରିବା ସକାଶେ କେତେକ କାର୍ଯ୍ୟକ୍ରମ ହାତକୁ ନେଇଛନ୍ତି ।

ଷଷ୍ଠ ଯୋଜନାକାଳ ମଧ୍ୟରେ ସୁତରା ଭାବେ ରାଜ୍ୟ ସରକାର ଏକ ଜାତୀୟ ବିଭାଗ ସୃଷ୍ଟି କରିଛନ୍ତି । ବ୍ୟାପକ ଭାବେ ନାଟୀୟ ଜାତୀୟ ନୀତିକୁ ଦୃଷ୍ଟିରେ ରଖି ରାଜ୍ୟରେ ଜାତୀୟ ଓ ଖେଳ କସରତର ସାମୁହିକ ବିକାଶ ସଙ୍ଗେ ସଙ୍ଗେ ରାଜ୍ୟର ସୁବ ଜାତୀୟତା ତଥା ଖେଳାଳୀମାନଙ୍କ ପାଇଁ ସୁବିଧା ସୁଯୋଗ ସୃଷ୍ଟି କରିବା ଉଦ୍ଦେଶ୍ୟରେ ଏକ ଜାତୀୟ ନୀତି ପ୍ରଣୟନ କରିଛନ୍ତି । ପ୍ରତିଭାସଂପନ୍ନ ଖେଳାଳୀମାନଙ୍କୁ ଚିତ୍ର କରି ସେମାନଙ୍କୁ ରକ୍ଷାହିତ କରିବା ଉଦ୍ଦେଶ୍ୟରେ ସରକାର ୧୯୮୫-୮୬ ବର୍ଷରେ ଜାତୀୟ ବିଦ୍ୟାଳୟ ଓ ଜାତୀୟ ଜାତୀୟ କାର୍ଯ୍ୟକ୍ରମ ଆରମ୍ଭ କରିଛନ୍ତି । ଚଳିତ ଯୋଜନା କାଳରେ ଏହି କାର୍ଯ୍ୟକ୍ରମକୁ ଅଧିକ ବ୍ୟାପକ ଦୂରାନ୍ୱିତ କରାଯିବ ।

ଶ୍ରମିକ ସଂପର୍କ କ୍ଷେତ୍ରରେ ଷଷ୍ଠ ଯୋଜନା କାଳ ମଧ୍ୟରେ ରାଜ୍ୟରେ ବାତାବରଣ ଅତ୍ୟନ୍ତ ସନ୍ତୋଷଜନକ ଥିଲା । ଅନୁସୂଚିତ କର୍ମନିଯୁକ୍ତିଗୁଡ଼ିକ ନିମନ୍ତେ ଦୈନିକ ସର୍ବନିମ୍ନ ମଜୁରୀହାର ୧୭.୫୦ ପଇସାକୁ ବଡ଼ାଇ ଦିଆଯାଇଛି । ସର୍ବନିମ୍ନ ମଜୁରୀହାର ଆଇନ୍ର ସଫଳ କାର୍ଯ୍ୟକାରୀତା ଦିଗରେ ସରକାର ହ୍ରାସତ ଭାବେ ତତ୍ପର ରହିଆସିଛନ୍ତି । ଶ୍ରମ ବିବାଦଗୁଡ଼ିକର ତୁରନ୍ତ ଫରସ୍ତ ପାଇଁ ଚଳିତ ଆର୍ଥିକ ବର୍ଷରେ ସମ୍ଭବପୂର୍ବ ଓ ଜୟପୁରଠାରେ ତୁରନ୍ତ ଅଧିକା ଶ୍ରମ ଅଦାଲତ ଖୋଲିବା ପାଇଁ ପ୍ରସ୍ତାବ ରହିଛି ।

ଷଷ୍ଠ ଯୋଜନାକାଳରେ ହାତକୁ ନିଆଯାଇଥିବା ଆନେକ-ଗୁଡ଼ିଏ ସାମାଜିକ ନିରାପରା ବ୍ୟବସ୍ଥା ଓ ସମାଜ ମଙ୍ଗଳ ବ୍ୟବସ୍ଥା ଗୁଡ଼ିକର କାର୍ଯ୍ୟ ଅବ୍ୟାହତ ରହିବ । ଏତଦ୍ୱ୍ୟତୀତ

୪୦ ବର୍ଷରୁ ଉର୍ଦ୍ଧ୍ୱ ବୟସର ଅସହାୟା ବିଧବାମାନଙ୍କର ସାମାଜିକ ନିରାକାର ଆବଶ୍ୟକତାକୁ ଉପଲବ୍ଧି କରି ସରକାର ଏଭଳି ବିଧବାମାନଙ୍କ ପାଇଁ ବାର୍ଦ୍ଧକ୍ୟ ଭରା ପରିକଳ୍ପନା କରିଛନ୍ତି । ସ୍ତ୍ରୀମାନଙ୍କ ପରିତ୍ୟକ୍ତା ତଥା ଭରଣପୋଷଣ ଅଧିକାର ପ୍ରତ୍ୟାଖ୍ୟାତା ମହିଳାମାନଙ୍କୁ ସାହାଯ୍ୟ କରିବା ଉଦ୍ଦେଶ୍ୟରେ ରାଜ୍ୟ ସରକାର ଉପଯୁକ୍ତ ବିବେଚିତ ମାମଲଗୁଡ଼ିକ କ୍ଷେତ୍ରରେ ଆଇନଗତ ସାହାଯ୍ୟ ଯୋଗାଇ ଦେବା ପାଇଁ ଏକ ପରିକଳ୍ପନା ପ୍ରସ୍ତୁତ କରିଛନ୍ତି । ଏହା ପଞ୍ଜରେ ସେମାନେ ଉପଯୁକ୍ତ ନ୍ୟାୟାଳୟରେ ସେମାନଙ୍କର ଅଧିକାର ସାବ୍ୟସ୍ତ କରିପାରିବେ । ଦୃଷ୍ଟିହୀନ ଓ ଶାରୀରିକ ବିକଳ ବ୍ୟକ୍ତିମାନଙ୍କୁ ସେନ୍ସସନ୍ ଦେବା ପାଇଁ ଏକ ପରିକଳ୍ପନା ପ୍ରବର୍ତ୍ତନ କରାଯାଇ ସାରିଲାଣି ।

ଶିଶୁମାନଙ୍କୁ ଏବଂ ଆସନପ୍ରସବା ମା'ମାନଙ୍କୁ ପୁଷ୍ଟିକର ଖାଦ୍ୟ ଯୋଗାଇ ଦେବା ପାଇଁ ରାଜ୍ୟରେ ମାତୃଶା ଭୋଜନ କାର୍ଯ୍ୟକ୍ରମ ଓ ପୁଷ୍ଟିକର ଖାଦ୍ୟ କାର୍ଯ୍ୟକ୍ରମକୁ ପ୍ରସାରିତ କରାଯାଇଛି । ସମ୍ପୂର୍ଣ୍ଣ ଶିଶୁ ବିକାଶ ପରିକଳ୍ପନା କାର୍ଯ୍ୟକ୍ରମ ଅନୁଯାୟୀ ପୁଷ୍ଟିକର ଖାଦ୍ୟ, ରୋଗ ପ୍ରତିକ୍ଷେପକ ବ୍ୟବସ୍ଥା ଓ ଅବୈତନିକ ଶିକ୍ଷା ଦାନ କ୍ଷେତ୍ରରେ ବହୁବିଧ ସୁବିଧାର ବ୍ୟବସ୍ଥା କରାଯାଇଛି ଏବଂ କେନ୍ଦ୍ରୀୟ ଯୋଜନା ଅନୁଯାୟୀ ଭାରତ ସରକାରଙ୍କ ମ-ହରାପ୍ରାପ୍ତ ୧୪ଟି ନୂତନ ପରିକଳ୍ପନା ଚଳିତ ବର୍ଷ କାର୍ଯ୍ୟକାରୀ କରାଯାଇ ଏ ସମସ୍ତ ସୁବିଧା ସଂପ୍ରସାରଣ କରାଯିବ ।

ଗୋଟି ଶ୍ରମିକ ଏକ ସାମାଜିକ କଳଙ୍କ ଏବଂ ୧୯୭୮-୭୯ ମସିହାଠାରୁ କେନ୍ଦ୍ର ପ୍ରବର୍ତ୍ତିତ ଏକ ପରିକଳ୍ପନା ଅନୁଯାୟୀ ଏପର୍ଯ୍ୟନ୍ତ ୪୦,୩୦୦ ଜଣ ଗୋଟି ଶ୍ରମିକଙ୍କୁ ଚିହ୍ନିତ କରାଯାଇ ୧୩୫,୧୦୫ ଜଣଙ୍କୁ ମୁକ୍ତ କରାଯାଇଛି । ୨୪,୮୭୧ ଜଣ ଗୋଟି ଶ୍ରମିକଙ୍କୁ ଅଲଥାନ କରାଯାଇଛି । ଚଳିତ ବର୍ଷ ଅହୁରି ୭,୫୦୦ ଜଣ ଗୋଟି ଶ୍ରମିକଙ୍କୁ ଅଲଥାନ କରାଯିବାର କାର୍ଯ୍ୟକ୍ରମ ରହିଛି । ଏଥିପାଇଁ କେନ୍ଦ୍ର ସରକାରଙ୍କଠାରୁ ସମାନ୍ତପାଟିକ ଆର୍ଥିକ ସାହାଯ୍ୟ ସହ ରାଜ୍ୟ ବଜେଟରେ ଅର୍ଥ ବ୍ୟବସ୍ଥା କରାଯାଇଛି ।

ଏ ସମସ୍ତ ସମାଜମଙ୍ଗଳ ପଦକ୍ଷେପସହ ସମନ୍ୱୟ ରକ୍ଷା କରିବା, ତଦାରଖ କରିବା ଓ ପରିଚାଳନା କରିବା ପାଇଁ ରାଜ୍ୟରେ ସ୍ୱତନ୍ତ୍ରଭାବେ ସମାଜମଙ୍ଗଳ ନିର୍ଦ୍ଦେଶାଳୟ ସୃଷ୍ଟି କରାଯାଇଛି ।

ସମସ୍ତ କାର୍ଯ୍ୟକ୍ରମ ବ୍ୟକ୍ତିକୁ କର୍ମନିଯୁକ୍ତି ଯୋଗାଇ ଦେବା ପାଇଁ ସରକାର ପ୍ରତିଶ୍ରୁତିବଦ୍ଧ ଥିବାରୁ, କେନ୍ଦ୍ର ସରକାରଙ୍କ ଦ୍ୱାରା ପ୍ରବର୍ତ୍ତିତ ଜାତୀୟ ଗ୍ରାମାଞ୍ଚଳ କର୍ମ ନିଯୁକ୍ତି କାର୍ଯ୍ୟକ୍ରମ ଓ ଗ୍ରାମାଞ୍ଚଳ ଉନ୍ନିହୀନ କର୍ମ ନିଯୁକ୍ତି ଗ୍ୟାରେଣ୍ଟି କାର୍ଯ୍ୟକ୍ରମଭଳି ଗ୍ରାମାଞ୍ଚଳ କର୍ମ ନିଯୁକ୍ତି କାର୍ଯ୍ୟକ୍ରମଗୁଡ଼ିକ ରାଜ୍ୟରେ ସପ୍ତମ ଯୋଜନା କାଳରେ ନିଷ୍ଠାର ସହ ଅବ୍ୟାହତ ରଖାଯିବ ଏବଂ ଏହାଦ୍ୱାରା ଗ୍ରାମାଞ୍ଚଳରେ ଗ୍ରାମ୍ୟ ଯୋଗାଯୋଗ, ରାଷ୍ଟ୍ରାକସେଚନ ନାଳୀ ସାମାଜିକ ବନାକରଣ, ମୂରିକା ଓ ଜଳ ସଂରକ୍ଷଣ କାର୍ଯ୍ୟଭଳି ବହୁଳ ଆବଶ୍ୟକ ଥିବା ସ୍ଥାୟୀ ସମ୍ପଦ ସୃଷ୍ଟି କରାଯାଇ ପାରିବ । ୧୯୮୫-୮୬ ଆର୍ଥିକ ବର୍ଷରେ ଜାତୀୟ ଗ୍ରାମାଞ୍ଚଳ କର୍ମ ନିଯୁକ୍ତି କାର୍ଯ୍ୟକ୍ରମ ପାଇଁ କେନ୍ଦ୍ରୀୟ ସମେତ ୧୮.୭୬ କୋଟି ଟଙ୍କାର ବ୍ୟବସ୍ଥା ରହିଛି ।

ଏହା ପଞ୍ଜରେ ୧୭ ଲକ୍ଷ ୫୦ ହଜାର ଶ୍ରମ ଦିବସ ସୃଷ୍ଟି ହୋଇ ପାରିବ ବୋଲି ଆଶା କରାଯାଏ । ସେହିଭଳି ଗ୍ରାମାଞ୍ଚଳ ଉନ୍ନିହୀନ କର୍ମ ନିଯୁକ୍ତି ଗ୍ୟାରେଣ୍ଟି କାର୍ଯ୍ୟକ୍ରମ ଅନୁଯାୟୀ ଗ୍ରାମାଞ୍ଚଳରେ ବିଭିନ୍ନ ପରିକଳ୍ପନା କାର୍ଯ୍ୟକାରୀ କରିବା ସବାଣେ କେନ୍ଦ୍ର ସରକାର ୧୭.୩୮ କୋଟି ଟଙ୍କା ଯୋଗାଇ ଦେଇଛନ୍ତି ।

ଦାରିଦ୍ର୍ୟ ଦୂରୀକରଣ ପାଇଁ ଉଦ୍ଦିଷ୍ଟ ନୀତି ଓ କାର୍ଯ୍ୟକ୍ରମ ପ୍ରତି ସପ୍ତମ ଯୋଜନା କାଳରେ ଅଧିକ ଗୁରୁତ୍ୱ ଦିଆଯିବ । ବର୍ତ୍ତମାନ କାର୍ଯ୍ୟକାରୀ ହେଉଥିବା ଗ୍ରାମ୍ୟ ଉଚ୍ଚୟନ କାର୍ଯ୍ୟକ୍ରମ ଓ ଦାରିଦ୍ର୍ୟ ଦୂରୀକରଣ କାର୍ଯ୍ୟକ୍ରମ ଗ୍ରାମାଞ୍ଚଳରୁ ଦାରିଦ୍ର୍ୟ ଦୂରୀକରଣ କରିବା ଦିଗରେ ସଫଳ ଭାବରେ ସହାୟକ ହୋଇଛି । ଭାରତ ସରକାରଙ୍କ ଦ୍ୱାରା ପ୍ରବର୍ତ୍ତିତ ସମନ୍ୱିତ ଗ୍ରାମ୍ୟ ଉଚ୍ଚୟନ କାର୍ଯ୍ୟକ୍ରମ, (I. R. D. P.) ଛୋଟ ଓ ନାମମାତ୍ର ଗୁଣ୍ଠା କାର୍ଯ୍ୟକ୍ରମ (Small and Marginal Farmers Programme) ଏବଂ ଗ୍ରାମାଞ୍ଚଳ ଦରିଦ୍ର ଲୋକଙ୍କ ଅର୍ଥନୈତିକ ଅଲଥାନ କାର୍ଯ୍ୟକ୍ରମ (E. R. R. P.) ଭଳି ବିଶେଷ କାର୍ଯ୍ୟକ୍ରମଗୁଡ଼ିକ ପ୍ରତି ଅଧିକ ଗୁରୁତ୍ୱ ଦିଆଯାଇ ପ୍ରସାରିତ ବଜେଟରେ ଆର୍ଥିକ ବ୍ୟବସ୍ଥା କରାଯାଇଛି ।

ରାଜ୍ୟ ସରକାର ଯେଉଁ ବିଭିନ୍ନ ଉଚ୍ଚୟନ କାର୍ଯ୍ୟକ୍ରମ ହାତକୁ ନେବା ପାଇଁ ଯୋଜନା କରିଛନ୍ତି ସେ ସବୁ ବିଷୟରେ ସମ୍ୟକ୍ ଆଲୋଚନା କରି ବର୍ତ୍ତମାନ ମାନ୍ୟବର ସଦଶ୍ୟମାନଙ୍କ ସମ୍ମୁଖରେ ମୁଁ ୧୯୮୪-୮୫ ବର୍ଷପାଇଁ ସଂଶୋଧିତ ବ୍ୟୟ ଅଟକଳ ଉପସ୍ଥାପନ କରୁଛି । ଗତ ମାର୍ଚ୍ଚ ମାସରେ ମାନ୍ୟବର ସଦସ୍ୟମାନଙ୍କ ସମ୍ମୁଖରେ ଉପସ୍ଥାପିତ କରାଯାଇଥିବା ୧୯୮୪-୮୫ ବର୍ଷ ପାଇଁ ସଂଶୋଧିତ ଅଟକଳରେ ୩୩.୯୯ କୋଟି ଟଙ୍କାର ନିଅଣ୍ଟ ଦର୍ଶାଯାଇଥିଲା । ସେହି ବ୍ୟୟ ଅଟକଳରେ ୧୯୮୪-୮୫ ବର୍ଷ ପାଇଁ ପ୍ରଥମ ଓ ଦ୍ୱିତୀୟ ଅତିରିକ୍ତ ବ୍ୟୟ ବିବରଣୀ ଅନ୍ତର୍ଭୁକ୍ତ । ଅତିରିକ୍ତ ରାଜ୍ୟ ଯୋଜନା ଖର୍ଚ୍ଚର ମୋଟ ୪୭.୩୫ କୋଟି ଟଙ୍କା ହିସାବକୁ ନିଆଯାଇ ନ ଥିଲା । ଏହା ବ୍ୟତିତ ରାଜ୍ୟ ସରକାରୀ କର୍ମଚାରୀ, ସ୍ୱାସ୍ଥ୍ୟ ଶାସନ ସଂସ୍ଥା ଓ ସାହାଯ୍ୟ ପ୍ରାପ୍ତ ଶିକ୍ଷାନୁଷ୍ଠାନର କର୍ମଚାରୀମାନଙ୍କୁ ଅତିରିକ୍ତ ମହଙ୍ଗାରା ଭାବରେ ଅର୍ଥ ବ୍ୟବସ୍ଥା କରିବାକୁ ପଡ଼ିଲା । ଏହା ପଞ୍ଜରେ ନିଅଣ୍ଟ ପରିମାଣ ୮୪.୫୦ କୋଟି ଟଙ୍କାକୁ ବୃଦ୍ଧି ପାଇଲା ।

ଚଳିତ ବର୍ଷ ରାଜ୍ୟ ସରକାରଙ୍କର ଟିକସ ଓ ଅଣଟିକସ ରାଜସ୍ୱ ଆୟ ବାବଦରେ ୩୮୦.୬୮ କୋଟି ଟଙ୍କା ଅଟକଳ କରାଯାଇଛି । ଅଷ୍ଟମ ଅର୍ଥ କର୍ମଶିଳ୍ପ ସୁପାରିଶମତେ ପ୍ରଦତ୍ତ ସୂତ୍ରକୁ ଭିତ୍ତିକରି ଚଳିତ ବର୍ଷରେ କେନ୍ଦ୍ରୀୟ ଟିକସରୁ ରାଜ୍ୟ ଅଂଶ ୩୧୨ କୋଟି ଟଙ୍କା ହେବ ବୋଲି ଅଟକଳ କରାଯାଇଛି । ଅଷ୍ଟମ ଅର୍ଥ କର୍ମଶିଳ୍ପ ସୁପାରିଶ ମତେ ରାଜ୍ୟ ସରକାରଙ୍କ ପ୍ରାପ୍ୟ ଅନୁଦାନ ତଥା ଅନ୍ୟାନ୍ୟ ଅନୁଦାନର ସର୍ବ ମୋଟ ପରିମାଣ ହେବ ୧୦୨.୩୦ କୋଟି ଟଙ୍କା । ତେଣୁ ସମୁଦାୟ ପ୍ରାପ୍ତିର ପରିମାଣ ହେବ ୬୯୪.୯୮ କୋଟି ଟଙ୍କା । ଏହି ତୁଳନାରେ ୧୩୪.୨୦ କୋଟି ଟଙ୍କାର ସୁଧ ପରିଶୋଧ ସମେତ ଅଣଯୋଜନା ଖର୍ଚ୍ଚ ୭୩୯.୯୦ କୋଟି ଟଙ୍କା ହେବ ବୋଲି ଅଟକଳ କରାଯାଇଛି । ଏତଦ୍ୱାରା ଅଣଯୋଜନା ଖର୍ଚ୍ଚ ଗଲ ପରେ ରାଜସ୍ୱ

ପ୍ରାପ୍ତି ହିସାବରେ ୫୫୦୮ କୋଟି ଟଙ୍କା ବରଦା ହେବ । ଅଣଯୋଜନା ବ୍ୟୟ ଅଟକଳରେ କର୍ମସୂଚୀମାନଙ୍କ ବର୍ଦ୍ଧିତ ହାର ବରମାଳନିତ ଅତିରିକ୍ତ ବ୍ୟୟ ଏବଂ ରା'ପାଠାଟ, କୋଠାବାଡ଼ି, ଜଳବେତନ ପ୍ରଭୃତି ଏବଂ ପାନୀୟ ଜଳ ଯୋଗାଣ ଇତ୍ୟାଦି ସାଧ୍ୟ ସ-ପରିଗୁଡ଼ିକର ଉନ୍ନତୀକରଣ ଚାବଦ ବ୍ୟୟ ଅନ୍ତର୍ଭୁକ୍ତ ।

ଅଣଯୋଜନା ପୁଞ୍ଜି ହିସାବରେ (Capital Account) ୪୪୪୦ କୋଟି ଟଙ୍କା ନିଅଣ୍ଡର ଅଟକଳ କରାଯାଇଛି ।

ରାଜ୍ୟ ସରକାର ଚଳିତ ଆର୍ଥିକ ବର୍ଷ ପାଇଁ ରାଜ୍ୟ ଯୋଜନା ବ୍ୟୟ ଅଟକଳ ୪୮୭୨୩ କୋଟି ଟଙ୍କା ଧାର୍ଯ୍ୟ କରିଛନ୍ତି । ଏଥିମଧ୍ୟରେ ଓଡ଼ିଶା ରାଜ୍ୟ ବିଦ୍ୟୁତ୍ ବୋର୍ଡର ଯୋଜନା ବ୍ୟୟ ୨୧୨୨ କୋଟି ଟଙ୍କା, ଓଡ଼ିଶା ରାଜ୍ୟ ପରିବହନ ନିଗମର ୭୨୧ କୋଟି ଟଙ୍କା ଏବଂ ରାଜ୍ୟ ସରକାରଙ୍କ ବଜେଟ୍ ବହିରୁତ ସ୍ୱାୟତ୍ତ ଶାସନ ସଂସ୍ଥାଗୁଡ଼ିକର ଯୋଜନା ଚାବଦକୁ ବ୍ୟୟ ହୋଇଥିବା ୧୨୫ କୋଟି ଟଙ୍କା ଅନ୍ତର୍ଭୁକ୍ତ । ଅବଶିଷ୍ଟ ୪୧୫୫୫ କୋଟି ଟଙ୍କା ହେଉଛି ରାଜ୍ୟ ସରକାରଙ୍କ ଯୋଜନା ଚାବଦ ବ୍ୟୟ । ଏତଦ୍ୱ୍ୟତୀତ ଆଦିବାସୀ ଉନ୍ନୟନ ନିମନ୍ତେ ବିଶେଷ କେନ୍ଦ୍ରୀୟ ସହାୟତା ଚାବଦରେ ୨୦୩୧ କୋଟି ଟଙ୍କାର ବ୍ୟୟ ବ୍ୟବସ୍ଥା କରାଯାଇଛି । ତାହାଛଡ଼ା କର୍ମସୂଚୀ ରାଜ୍ୟ ବାମା ଓ ଅନ୍ୟ ସଂସ୍ଥାମାନଙ୍କ ପାଇଁ ୧୨୯ କୋଟି ଟଙ୍କା ଏବଂ ଅଷ୍ଟମ ଅର୍ଥ କମିଶନଙ୍କ ପ୍ରଦାନ (Award) ଅନୁଯାୟୀ ଅପ୍ରେଲ ୧୯୬୨ ଅନୁଦାନ ଅନ୍ତର୍ଗତ କୋଠା ନିର୍ମାଣ ସକାଶେ ୨୧୧ କୋଟି ଟଙ୍କାର ବ୍ୟୟ ବ୍ୟବସ୍ଥା ମଧ୍ୟ କରାଯାଇଛି । ଉପରୋକ୍ତ ଅନୁଦାନ ଓ ସାହାଯ୍ୟ ଅର୍ଥ ପରିମାଣ ୨୮୭୧ କୋଟି ଟଙ୍କା ହେବ ଯାହା କି ଭାରତ ସରକାର ଓ ଅନ୍ୟାନ୍ୟ ସଂସ୍ଥାଗୁ ପୁରା ପରିମାଣରେ ମିଳିବ । ଏହାଦ୍ୱାରା ରାଜ୍ୟ ସରକାରଙ୍କ ସମ୍ଭବ ଉପରେ କୌଣସି ପ୍ରଭାବ ପଡ଼ିବ ନାହିଁ । ୧୯୮୫-୮୬ର ମସୃକ୍ତି ସକାଶେ ରାଜ୍ୟ ସରକାର ୪୨୦ କୋଟି ଟଙ୍କା ଖର୍ଚ୍ଚ କରିବା ପାଇଁ ବ୍ୟବସ୍ଥା କରିଛନ୍ତି ରାଜ୍ୟ ସରକାରଙ୍କ ଅଂଶ ସ୍ୱରୂପ ୨୧୨ କୋଟି ଟଙ୍କା କାର୍ଯ୍ୟ ମ୍ୟାଲେରିଆ ନିରାକରଣ କାର୍ଯ୍ୟକ୍ରମ ସକାଶେ ବ୍ୟବସ୍ଥା କରାଯାଇଛି । ଏହା ଏକ କେନ୍ଦ୍ର ପ୍ରବର୍ତ୍ତିତ ଯୋଜନା । ଭାରତ ସରକାରଙ୍କ ସ୍ୱାସ୍ଥ୍ୟ ମନ୍ତ୍ରାଳୟ ଏବଂ ଯୋଜନା କମିଶନଙ୍କ ନିର୍ଦ୍ଦେଶ ଅନୁଯାୟୀ ପୂର୍ବରୁ ଅଣଯୋଜନା ଚାବଦରେ ବରାଦ କରାଯାଉଥିବା ଏହି ଅର୍ଥକୁ ଯୋଜନା ଅନ୍ତର୍ଭୁକ୍ତ କରାଯିବାର ବ୍ୟବସ୍ଥା କରାଯାଇଅଛି । ଏ ସମସ୍ତ ବ୍ୟବସ୍ଥାକୁ ହିସାବକୁଲେ ରାଜ୍ୟର ଯୋଜନା ପାଇଁ ଚଳିତ ବର୍ଷ ଏ ମୋଟ ଅର୍ଥର ପରିମାଣ ୪୫୦୫୮ କୋଟି ଟଙ୍କା ହୋଇଛି । ଉପରୋକ୍ତ ଯୋଜନା ବ୍ୟୟର ଅର୍ଥ ବ୍ୟବସ୍ଥା ନିମ୍ନପ୍ରକାରେ କରାଯିବା ପାଇଁ ପ୍ରସ୍ତାବ କରାଯାଇଛି ।

ଚଳିତ ରାଜସ୍ୱକୁ ବଜରା	କୋଟି ଟଙ୍କା
ବିବିଧ ମୂଳଧନ ଚାବଦ ଆୟ	.. ୫୫୦୮
ଖୋଲ ବଜାରରୁ ରଣ	.. (-) ୪୪୪୦
ସ୍ୱଳ୍ପ ସମ୍ପଦ	.. ୨୨୩୨
ଓ	.. ୩୫୦୦
ଉଚ୍ଚିଷ୍ଟନିଧି	.. ୩୨୦୦

ଚୁକ୍ତି ରଣ (Negotiated Borrowing)	..
ଅଗ୍ରିମ ଯୋଜନା ସାହାଯ୍ୟ ସମେତ ରାଜ୍ୟ ଯୋଜନା ପାଇଁ କେନ୍ଦ୍ରୀୟ ସାହାଯ୍ୟ ।	୨୨୦୨୩
ଆଦିବାସୀ ଉନ୍ନୟନ ପାଇଁ ବିଶେଷ କେନ୍ଦ୍ରୀୟ ସହାୟତା ।	୨୦୩୧
ପ୍ରଶାସନମାନ ଉନ୍ନୀତ କରିବା ପାଇଁ ସାହାଯ୍ୟ	..
ଇ. ଏସ୍. ଆର୍. ପ୍ରଗୁଡ଼ିର ସାହାଯ୍ୟ	୨୧୧
ଅତିରିକ୍ତ ସମ୍ଭବ ସଂଗ୍ରହ	.. ୧୨୩
ମୋଟ	.. ୪୫୦୦
ରାଜ୍ୟ ଯୋଜନା ଚାବଦ ମୋଟ ଖର୍ଚ୍ଚ	.. ୪୫୦୫୮
ନିର୍ ବଜରା	.. ୨୪୩
ପ୍ରାରମ୍ଭିକ ନିଅଣ୍ଡ (-)	.. ୮୫୫୦
ଅବଶେଷ ନିଅଣ୍ଡ (-)	.. ୨୮୦୨

ଏହି ୨୮୦୨ କୋଟି ଟଙ୍କା ରାଜ୍ୟ ସରକାରଙ୍କର ୧୯୮୫-୮୬ ବର୍ଷର ଅନ୍ତିମ ନିଅଣ୍ଡ ହେବ, ଯାହାକି ଯୋଜନା କମିଶନ ଓ କେନ୍ଦ୍ର ଅର୍ଥ ମନ୍ତ୍ରାଳୟଙ୍କ ସମ୍ମତି କ୍ରମେ ଉଖାଯାଇଅଛି । ବର୍ଷ ଶେଷ ସୁଦ୍ଧା ୮୫୫୦ କୋଟି ଟଙ୍କାର ପ୍ରାରମ୍ଭିକ ଅବଶେଷ ୨୮୦୨ କୋଟି ଟଙ୍କାକୁ କମାଇ ଦେବା ସଂପର୍କରେ ମୁଁ ପୁଂଖାନୁପୁଂଖ ଭାବରେ ବୁଝାଇ ଦେବାକୁ ଶୁଣି । ଚଳିତ ବର୍ଷର ବଜେଟ୍ ନିଅଣ୍ଡ ଆ ଅବସ୍ଥାରେ ସମାପ୍ତ ହୋଇଥିଲେ ମଧ୍ୟ ଏହା ଅନୁମତି ଯୋଗ୍ୟ ନିଅଣ୍ଡ । ୧୯୮୫-୮୬ ମସିହା ବଜେଟ୍ ଅଟକଳରେ ଅନ୍ତିମ ନିଅଣ୍ଡ ୩୩୩୯୯ କୋଟି ଟଙ୍କା ଥିଲା, ଯାହା କି ୧୯୮୫-୮୬ ବର୍ଷର ପ୍ରାରମ୍ଭିକ ନିଅଣ୍ଡ ହୋଇଥାଆନ୍ତା । ମାତ୍ର ପୂର୍ବରୁ ସୁଲୁଭ ଥିବା ୮୫୫୦ କୋଟି ଟଙ୍କାର ଅନ୍ତିମ ନିଅଣ୍ଡ ମୁଖ୍ୟତଃ ଅତିରିକ୍ତ ଯୋଜନା ବ୍ୟୟ ଯୋଗୁ ହୋଇଛି । ବିଭିନ୍ନ ଦିଗର ଅତ୍ୟାବଶ୍ୟକ ଆବଶ୍ୟକତା ଏବଂ ଅତିରିକ୍ତ ମହଙ୍ଗା ଭରା ଚାବଦରେ ପ୍ରଥମ ଓ ଦ୍ୱିତୀୟ ଅତିରିକ୍ତ (Supplementary) ସ୍ତରରେ ଏହି ଅତିରିକ୍ତ ଖର୍ଚ୍ଚ ପରିମାଣ ବୃଦ୍ଧି ଅପରିହାର୍ଯ୍ୟ ହୋଇ ପଡ଼ିଲା ।

ଅଷ୍ଟମ ଅର୍ଥ କମିଶନଙ୍କ ପ୍ରଦାନ (Award) ଅନୁଯାୟୀ ଆମେ ୩୫୯୫୫ କୋଟି ଟଙ୍କାର ସର୍ବନିମ୍ନ ଅନୁଦାନର ଆଶା କରିଥିଲୁ । ମାନ୍ୟବର ସରକାରଙ୍କର ସୁରଣ ଥାଇପାରେ ଯେ, ୧୯୮୫-୮୬ ବର୍ଷରେ ଓଡ଼ିଶା ପାଇଁ ଏହା ଅପେକ୍ଷା ଯଥେଷ୍ଟ ଅଧିକ ଅର୍ଥାତ୍ ୨୨୫୫୫ କୋଟି ଟଙ୍କା ସାହାଯ୍ୟ ଦାନ ପାଇଁ କେନ୍ଦ୍ର ସରକାରଙ୍କୁ ସୁପାରିଶ କରାଯାଇଥିଲା । କିନ୍ତୁ କେନ୍ଦ୍ର ସରକାର ୧୫-୧୯୮୫ ମସିହା ପରିବର୍ତ୍ତେ ୧୫-୧୯୮୫ ମସିହା ଠାରୁ ଅଷ୍ଟମ ଅର୍ଥ କମିଶନଙ୍କ ପ୍ରଦାନ (Award) କାର୍ଯ୍ୟକ୍ରମ ନୀତ ଭାବରେ କାର୍ଯ୍ୟକାରୀ କରିବା ଫଳରେ ଅନ୍ୟାନ୍ୟ ନିଅଣ୍ଡର ରାଜ୍ୟ ଭଳି ଆମ ରାଜ୍ୟ ୧୯୮୫-୮୬ ବର୍ଷର ସାହାଯ୍ୟ ପାଇ ପାରିଲା ନାହିଁ । ଅତିରିକ୍ତ ଯୋଜନା ଚାବଦ ବ୍ୟୟ, ଅତିରିକ୍ତ ମହଙ୍ଗା ଭରା ପରିମାଣ ଏବଂ ୧୯୮୫-୮୬ ପାଇଁ ଅଷ୍ଟମ ଅର୍ଥ କମିଶନଙ୍କ ନିକଟରୁ ଆର୍ଥିକ ସାହାଯ୍ୟ ନ ମିଳିବା ଫଳରେ ପ୍ରାୟ ୧୦୦ କୋଟି ଟଙ୍କା ନିଅଣ୍ଡ ପଡ଼ିଥାନ୍ତା (୪୭୩୫ କୋଟି

କମଳା ଅତିରିକ୍ତ ଯୋଜନା ବରାଦ+କର୍ମସୁରାମାନଙ୍କୁ ପ୍ରାୟ ୧୮ କୋଟି ଅତିରିକ୍ତ ମହଙ୍ଗା ରତ୍ନା ପ୍ରଦାନ+୩୪'୯୫ କୋଟି କମଳା ଅଷ୍ଟମ ଅର୍ଥ କମିଶନଙ୍କ ନିକଟରୁ ପାଇବା ପାଇଁ ଆଶା କରାଯାଇଥିବା ଅର୍ଥ) । ଯୋଜନା କମିଶନଙ୍କ ଦ୍ୱାରା ଅନୁମୋଦିତ ବର୍ଷର ପ୍ରାରମ୍ଭିକ ନିଅଣ୍ଟ ୩୩'୯୯ କୋଟି ଟଙ୍କା ହିସାବରୁ ନେଇ ବର୍ଷ ଶେଷରେ ୧୩୪ କୋଟି ଟଙ୍କାର ନିଅଣ୍ଟ ରୋଲ ଆସିବ । ରାଜ୍ୟ ସରକାରଙ୍କ ପକ୍ଷରୁ କଡ଼ାକଡ଼ି ଭାବରେ ବ୍ୟୟ ସଙ୍କୋଚ ପଦକ୍ଷେପ ହେତୁ ଏହି ନିଅଣ୍ଟ ପରିମାଣକୁ ୮୪'୫୦ କୋଟି ଟଙ୍କାକୁ କମାଇ ଦେବା ସମ୍ଭବପର ହୋଇ ପାରିଅଛି । ଏହା ଫଳରେ ଦେଶର ଅନ୍ୟାନ୍ୟ ରାଜ୍ୟର ଓଭରଡ୍ରାଫ୍ଟ୍ ସୁଦ୍ଧାରେ ଓଡ଼ିଶା ସୁବିଧାଜନକ ପରିସ୍ଥିତିରେ ରହିପାରିଛି । ୧୯୮୫-୮୬ ବର୍ଷର ଶେଷ ବେଳକୁ ବିଭିନ୍ନ ସ୍ତରରୁ ଅର୍ଗ୍ଗିମ ହିସାବରୁ ନେଇ ରାଜ୍ୟର ନିଅଣ୍ଟ ପରିମାଣ ୭୮'୦୭ କୋଟି ଟଙ୍କାକୁ କମାଇ ଦେବାକୁ ରାଜ୍ୟ ସରକାରଙ୍କର ପ୍ରସ୍ତାବ ରହିଛି । ଏହା ଯୋଜନା କମିଶନ ଏବଂ ଅର୍ଥ ମନ୍ତ୍ରଣାଳୟଙ୍କ ଅନୁମୋଦିତ ନିଅଣ୍ଟ ପରିମାଣର ସ୍ତର ।

ଯୋଜନା ବ୍ୟୟଭାର ବହନ କରିବା ପାଇଁ ୧୯୮୫-୮୬ ବର୍ଷରେ ରାଜ୍ୟ ସରକାରଙ୍କୁ ଅଧିକ ୪୫ କୋଟି ଟଙ୍କାର ସମ୍ଭବ ସଂପୃକ୍ତ କରିବାକୁ ପଡ଼ିବ । ନିର୍ମାଣ କାର୍ଯ୍ୟ ଠିକା ଉପରେ

(Works Contract) ବିକ୍ରି ଚିକସ ଧାର୍ଯ୍ୟ କରିବା ପାଇଁ ବିଧାନ ସଭାରେ ବିଲ୍ ଆଗତ କରାଯାଇଛି । ସେହିପରି ବିଦ୍ୟୁତ୍ ଶୁଳ୍କ ଉପରେ ନୂନିତ ପିଛା ଅତିରିକ୍ତ ୬'୫ ପଇସା ହାରରେ ଧାର୍ଯ୍ୟ କରିବା ପାଇଁ ଆଉ ଏକ ବିଲ୍ ଆଗତ କରାଯାଇଛି । ଦେଶୀ ମଦ, ବିଅର ଏବଂ ଭାରତୀୟ ପ୍ରସ୍ତୁତ ବୈଦେଶିକ ମଦ୍ୟ ଉପରେ ଅବକାରୀ କର ବୃଦ୍ଧି କରାଯିବ । ଷ୍ଟାମ୍ପ ଶୁଳ୍କ ହାର ପରିବର୍ତ୍ତନ କରାଯିବ । ପଣ୍ୟବାହୀ ଏବଂ ଯାତ୍ରାବାହୀ ମଟରଗାଡ଼ି ପାଇଁ ଅତିରିକ୍ତ ଚିକସ ଧାର୍ଯ୍ୟ କରାଯିବ । ଖଣି ଏବଂ ଖଣିକ ଦ୍ରବ୍ୟରୁ ଅଧିକ ଆୟର ଆଶା କରାଯାଇଛି । ବର୍ଷର ଅବଶିଷ୍ଟ ସମୟ ମଧ୍ୟରେ ଏହି ପଦକ୍ଷେପ ଯୋଗୁ ୪୫ କୋଟି ଟଙ୍କା ଅଧିକ ଆୟ ହୋଇ ପାରିବ ବୋଲି ଆଶା କରାଯାଇଛି । ଏହି ସବୁ ପଦକ୍ଷେପ ସମାଜର ଦୁର୍ବଳ ଶ୍ରେଣୀ ଲୋକମାନଙ୍କ ଉପରେ କର ଭାରତ ବିଶେଷ ପ୍ରଭାବ ପଡ଼ିବ ନାହିଁ ଏବଂ ରାଜ୍ୟର ଅର୍ଥନୀତି ଉପରେ ମୁଦ୍ରାସୀତିର ପ୍ରଭାବ ପକାଇବାର ସମ୍ଭାବନା ମଧ୍ୟ ନାହିଁ ।

(୧୯୮୫ ଜୁଲାଇ ୩ ତାରିଖ ଦିନ ଓଡ଼ିଶା ବିଧାନ ସଭାରେ ଅର୍ଥମନ୍ତ୍ରୀଙ୍କ ପ୍ରବଚନ ବକେଟ୍ ଅଭିନୀତଶବ୍ଦ ସଂଗୃହୀତ-ମୁଖ୍ୟ ସଂପାଦକ)



ପରିବେଶର ସୁରକ୍ଷା - ସମଗ୍ର ଜୀବ ଜଗତର ସୁରକ୍ଷା ....

# କର୍ମଶୈଳୀ ରାଧକାନ୍ତସେନ

ଶ୍ରୀ ବରେନ୍ଦ୍ର କୃଷ୍ଣ ଧଳ

ଓଡ଼ିଶା, ଭାରତ ବର୍ଷର ଏଭଳି ଏକ ଉନ୍ନତ ଯାତ୍ରା ଐତିହାସିକ କାରଣ ଯୋଗୁଁ ସାଧାରଣ ପରେ ଓ ପୂର୍ବରୁ ଏକ ପରୁଆ ଉନ୍ନତତ୍ଵ ପରିଗଣିତ ହୋଇ ଆସିଥିଲା । ଓଡ଼ିଶାର ଅର୍ଥନୀତି, ସଂସ୍କୃତି, ସାହିତ୍ୟ ଏବଂ ସର୍ବୋପରି ପରିବେଶ କ୍ଷେତ୍ରରେ ଅନ୍ୟାନ୍ୟ ଉନ୍ନତ ଚଳନାରେ ଆମେ ବହୁ ପରରେ ପଡ଼ିଥିଲୁ ଏବଂ ଭାରତୀୟ ମାନଚିତ୍ରରେ ଓଡ଼ିଆର ନାମ ମୃତ ପ୍ରାୟ ହୋଇ ରହିଥିଲା । ମଝିରେ ମଝିରେ ଯଦିଓ ଆମେ କିଛି ସମୟ ପାଇଁ ଜୀବନାସ ପାଇଥିଲୁ ତାହା କ୍ଷଣସାଥୀ ହେଉଥିଲା । ଉଚ୍ଚନୀତିକ ଅର୍ଥରତା ସାମ୍ବନ୍ଧ ବୁଝିଜାଣା, ସାହିତ୍ୟିକ ଓ ସଂସ୍କୃତିକ ଚେତନା ଅବହେଳିତ ହୋଇଥିଲା । ସାଧାରଣତଃ ଯେଉଁମାନେ ଶାସନ କ୍ଷେତ୍ରକୁ ଆସିଲେ ସେମାନେ ନିଜ ଆସନର ଛିଡ଼ି ରକ୍ଷା ପାଇଁ ଅଧିକ ସମୟ ବ୍ୟୟ କରୁଥିଲେ । ପଦରେ ଶାସନ କ୍ଷେତ୍ରରେ ଏକ ଅଚଳ ଅବସ୍ଥା ସୃଷ୍ଟି ହେବା ସଙ୍ଗେ ସଙ୍ଗେ ଆମର ବହୁ ଦିଗ ଚେତନାର ଅବସ୍ଥା ଘଟିଥିଲା । ୧୯୮୦ ମସିହାର ନିର୍ବାଚନ ପର୍ଯ୍ୟନ୍ତ ଓଡ଼ିଶାରେ ଛିଡ଼ିରକ୍ଷା ପାଇଁ ନେତୃତ୍ଵ ଦାପ ଖେଳି ଚାଲିଥିଲା । ୧୯୮୦ ମସିହାର ନିର୍ବାଚନ ପରେ କୁନି ୯ ଦାରିଣ୍ୟରେ ଶ୍ରୀ ଜାନକୀ ବରଜ ପଟ୍ଟନାୟକ ଓଡ଼ିଶାର ମୁଖ୍ୟମନ୍ତ୍ରୀ ଦାୟିତ୍ଵ ଗ୍ରହଣ କଲେପରେ ଏହି ଉଚ୍ଚନୀତିକ ଅର୍ଥରତାର ଅବସାନ ଘଟିଥିଲା । ପ୍ରଥମ ଥର ପାଇଁ ଓଡ଼ିଶାର ତତ୍ଵେ ମୁଖ୍ୟମନ୍ତ୍ରୀ ନିଜର ଛିଡ଼ି ରକ୍ଷାପାଇଁ ଚିତ୍କଟ ନିହାଳ ଉନ୍ନତତ୍ଵ ବିଭିନ୍ନ କ୍ଷେତ୍ରରେ ଏକ

ପ୍ରଗତିର ପ୍ରୋତ ପଦାହ ଲଗି ଉଦ୍ୟମ ଆରମ୍ଭ କରିଥିଲେ । ଯେଉଁମାନେ କୋଣାର୍କକୁ ଦେଖି ଅତୀତ ଐଶ୍ଵର୍ଯ୍ୟର ବ୍ୟାମନେ ପକାଇଥିଲେ ଏବଂ ଓଡ଼ିଶାର ଉଦ୍‌ବିଷ୍ୟତ ଅବସ୍ଥାର ବୋଧ ମତ ଦେଇଥିଲେ ସେମାନେ ଏବେ କୋଣାର୍କକୁ ପଛ ବନ୍ଧି ଓଡ଼ିଶାରେ ଆଧୁନିକ କୋଣାର୍କ ନାଲକୋ ପ୍ରକଳ୍ପ ଦେଖି ମନ ଭିତରେ ଅତତଃ ସାତ୍ଵନା ଲଗ କରିଛନ୍ତି । ସେମାନେ ଅତୀତର ବୈଭବକୁ ମନେ ପକାଇ ଆଉ ଲୁହ ଉତ୍ଵାଳ ନାହାନ୍ତି । କାରଣ ଉଦ୍‌ବିଷ୍ୟତ ମଧ୍ୟ ଅନୁରୂପ ବିରବଶାଳୀ ହେବାକୁ ଯାଇଛି । ଅର୍ଥନୈତିକ କ୍ଷେତ୍ରରେ ବିଗତ ପାଞ୍ଚ ବର୍ଷରେ ଏକ ଶତଶତାଦୀ ମୂଳଦୁଆ ପକାଯାଇଛି । ଏହି ମୂଳଦୁଆ ଉଦ୍‌ବିଷ୍ୟତ ଅର୍ଥନୀତି ଅଭିବୃଦ୍ଧିର ଲାଭ । ସମାଜିକାରେ ସମର୍ଥ ହେବ । ପାଞ୍ଚ ବର୍ଷପରେ ଆଜି ଯେତେବେଳେ ବିଭିନ୍ନ କ୍ଷେତ୍ରର ହିସାବନିକାଶ କରାଯାଇଛି ସେତେବେଳେ ଆମେ ଦେଖୁ, ଆମେ ଅନୁଭବ କରୁଛୁ ଆମେ ଏକ ନୂତନ ଯୁଗରେ ପ୍ରବେଶ କରୁଛୁ । ଆମ ଚତୁଃଦିଗରେ ଘେରି ରହିଥିବା ସାମାଜିକ ଅପସଂସ୍କୃତିର ଉଚ୍ଚା ପାଚେରୀଗୁଡ଼ାକ ଧୀରେ ଧୀରେ ଖୋଲ ହୋଇ ଆସୁଛି । ଅବଶ୍ୟ ଏହି ପାଚେରୀର ସଂପୂର୍ଣ୍ଣ ବିରୁଦ୍ଧ ହେବା ପାଇଁ ସମୟ ଲାଗିବ । କିନ୍ତୁ ଏହି ଉଦ୍ୟମ ନିଷ୍ଠା ଓ ଆବିଷ୍କରଣ ଯଦି ଖଲୁ ରହେ ତେବେ ଖୁବ୍‌ଶୀଘ୍ର ଆମେ ଏହି ପାଚେରୀକୁ ମାଟିରେ ମିଶାଇ ଦେବୁ ।

ବିଗତ ପାଞ୍ଚବର୍ଷରେ ଓଡ଼ିଶାରେ ଅର୍ଥନୈତିକ ଅଭିବୃଦ୍ଧି ଖଣି ଶତକଡ଼ା ୬୧ ଭଗ ହୋଇଛି । ଅତୀତରେ କୌଣସି ସମସ୍ତର ଶତକଡ଼ା ୪ ଭଗକୁ ଅଧିକ ହୋଇ ନଥିଲା । ସର୍ବ ଭାରତୀୟ କ୍ଷେତ୍ରରେ ଅଭିବୃଦ୍ଧି ହାର ଶତକଡ଼ା ୫.୪ ଭଗ ହୋଇଥିବା ବେଳେ ଓଡ଼ିଶାରେ ଏହାର ବୃଦ୍ଧି ଉଦ୍‌ବିଷ୍ୟତ ପାଇଁ ଯେ କ୍ଷୁଦ୍ର ସୂଚନା ଏଥିରେ ଦି୍ଵମତ ନାହିଁ ।

ବିଗତ ପାଞ୍ଚ ବର୍ଷରେ ଓଡ଼ିଶା ସମଗ୍ର ଦେଶରେ ଶିଳ୍ପ ଚେତନାର ବାହକ ରୂପେ ପରିଚିତ ହୋଇଛି । ଶ୍ରୀ ଜାନକୀ ବରଜ ପଟ୍ଟନାୟକ ମୁଖ୍ୟମନ୍ତ୍ରୀ ଦାୟିତ୍ଵ ଗ୍ରହଣ କରିବା ପରେ ଓଡ଼ିଶାକୁ ଏକ ଶିଳ୍ପ ସମୃଦ୍ଧ ରାଜ୍ୟରେ ପରିଣତ କରିବା ପାଇଁ ଏକ ଧୂଳି ଦେଇଥିଲେ । ସେ ଧୂଳି ହେଉଛି ହଜାର ଦିନରେ ହଜାର କୋଟି ଟଙ୍କା ବ୍ୟୟରେ ହଜାର ଶିଳ୍ପ ପ୍ରତିଷ୍ଠା । ଏହି ଧୂଳି ସେତେବେଳେ ଦୀର୍ଘଦିନ ଧରି ଅବଲୁପ୍ତ ବୌଦ୍ଧିକ ଚେତନାର ଶିଳାର ଘେର ରହିଥିବା ଓଡ଼ିଶାବାସୀଙ୍କ ପକ୍ଷରେ ଏକ ଅସମ୍ଭବ ଓ ଅବ୍ୟକ୍ତ ପରିକଳ୍ପନା ବୋଲି ପ୍ରତ୍ୟକ୍ଷମାନ ହୋଇଥିଲା । ଏପରିକି ବିରୋଧୀ ଦଳର ବହୁନେତା ଏହାକୁ ବ୍ୟଙ୍ଗ ବିଦ୍ରୁପ କରିଥିଲେ । ଏହି ଲେଖକ ୧୯୮୦ ସେପ୍ଟେମ୍ବର ମାସରେ ମୁଖ୍ୟମନ୍ତ୍ରୀ ଶ୍ରୀ ପଟ୍ଟନାୟକଙ୍କୁ କଟକ ବେତାର କେନ୍ଦ୍ରରେ ଏକ ସାକ୍ଷାତକାର କାର୍ଯ୍ୟକ୍ରମରେ ଭେଟିଥିଲା ଏବଂ ଯେତେବେଳେ ମୁଖ୍ୟମନ୍ତ୍ରୀ ତାଙ୍କର ଏହି ପରିକଳ୍ପନା ପ୍ରକୃତ ପକ୍ଷରେ କାର୍ଯ୍ୟକାରୀ ହେବ ବୋଲି ପ୍ରଶ୍ନ କରିଥିଲା, ସେତେବେଳେ ମୁଖ୍ୟମନ୍ତ୍ରୀ ଦୃଢ଼ ସ୍ଵରରେ କବାବ ଦେଇଥିଲେ ଯେ ଦୀର୍ଘଦିନ ଧରି ଆମେ ଆମର ଚେତନା ଏବଂ ବଡ଼ହେବାର ଆକାଂକ୍ଷାକୁ ପରିହାର କରିଥିବାକୁ ଆମକୁ ଏହା ଅବାସ୍ତବ ମନେ ହେଉଛି । କିନ୍ତୁ ରେଜକର ଲାଭ ପଡ଼ିଥିବା ମନୋବଳକୁ ଦୃଢ଼ କରିବାକୁ ହେବ ଏବଂ ଓଡ଼ିଶାର ବୈଭବମୟ ଅତୀତ ଭଳି ଉଦ୍‌ବିଷ୍ୟତକୁ ସମୃଦ୍ଧିଶାଳୀ ଚେତନାକୁ

କେବଳ । ଆଜି ପାଞ୍ଚ ବର୍ଷ ପରେ ସେ ବ୍ୟକ୍ତି ବିଦ୍ରୁପ ନହୋଇ  
 ଗଣେଶ ଆକାର ଅବସାନ ପର୍ଯ୍ୟନ୍ତ ଏବଂ ଓଡ଼ିଆ ଜାତିର  
 ମନୁ ଧାରଣ ଧାରଣ ସେହି ଅତୀତ ଗୌରବର ନିଶା ଆକଳ କରି  
 ଯାଉଛି । ଆମେ ଆଜି ଓଡ଼ିଶାର ଚତୁର୍ଦ୍ଦିଗରେ ଓଡ଼ିଆ ଯୁବ  
 ଶକ୍ତିବାଦୀମାନଙ୍କର ପ୍ରତିଷ୍ଠିତ ଶିଳ୍ପ କାରଖାନାଗୁଡ଼ିକରୁ  
 ଯେତେବେଳେ ଧୂଆଁର ଆକାଶର ଆକାଶର ଆକାଶର କରୁଛି  
 ସେତେବେଳେ ମନରେ ସେ ଅତୀତର ବୈଭବ ଓ ଗୌରବ  
 ଫେରି ଆସିବ ବୋଲି ଆଶାର ସମାଧି ହୋଇଛି । ଓଡ଼ିଶାରେ  
 କେବଳ ଏହି ଶିଳ୍ପ ପରିବୃତ୍ତି ସଙ୍ଗେ ସଙ୍ଗେ ବିଦ୍ୟୁତ ସରବତ୍ର ଏକ  
 କେବଳ ସମସ୍ୟା ରୂପେ ଦଖା ଦେଇଛି । ମୁଖ୍ୟମନ୍ତ୍ରୀ ଏହି  
 କେବଳ କେବଳ ଯୋଜନାକାଳ ମଧ୍ୟରେ ଦୂର ହେବ ବୋଲି  
 କୁହୁ ପ୍ରତିଶ୍ରୁତି ଦେଇଛନ୍ତି ଏବଂ ଏ ଦିଗରେ କାର୍ଯ୍ୟ ଆରମ୍ଭ  
 ହୋଇଛି ।

ବିଗତ ପାଞ୍ଚ ବର୍ଷରେ ସବୁଠାରୁ ଉଲ୍ଲେଖନୀୟ ପଦକାଳ  
 ହେଉଛି ଉତ୍ୟକ୍ତ ଏକ ସଂସ୍କୃତିକ ଓ ସାହିତ୍ୟିକ ଚେତନାର  
 ଅବୃଦ୍ଧି । ଗଣତାନ୍ତ୍ର ଉତ୍ଥାନ କରଣୀ ରୂପେ ପରିଗଣିତ  
 ସଂସ୍କୃତ ଯୁଗ ପ୍ରାୟ ନୁହେଁ ହୋଇପାରୁଥିଲା । ଆ ପଦକାଳ  
 ମୁଖ୍ୟମନ୍ତ୍ରୀ ଦାୟିତ୍ୱ ଗ୍ରହଣ କରିବା ପରେ ପରେ ସଂସ୍କୃତ  
 ଶାସ୍ତ୍ର ବିକାଶ ପାଇଁ ଉଦ୍ୟମ କଲେ ଏବଂ ତାର ପ୍ରମ  
 ସ୍ୱରୂପ କରୁଥିବା ଆକଳନାଧୀ ସଂସ୍କୃତ ବିଶ୍ୱବିଦ୍ୟାଳୟ । କେବଳ  
 ଯେଉଁଠି ନୁହେଁ ଏହି ବିଶ୍ୱବିଦ୍ୟାଳୟରୁ ଛାତ୍ର ଯୋଗାଇବା ପାଇଁ  
 ବିଭିନ୍ନ ଅଞ୍ଚଳରେ ଥିବା ସଂସ୍କୃତ ଶିକ୍ଷାନୁଷ୍ଠାନଗୁଡ଼ିକର ଉନ୍ନତି  
 ସାଧନ କରାଯାଇଛି । ଉତ୍ତର ଫରାଜୀ କାବ୍ୟ ସାହିତ୍ୟ ସଂସ୍କୃତ  
 ଉତ୍ଥାନେ ହିଁ ରହିବ । ସଂସ୍କୃତ ଉତ୍ଥାନ ଉନ୍ନତି ସାଧନରେ  
 ହିଁ ଏହି ନାବ୍ୟଗୁଡ଼ିକ ସାଧାରଣ ଲୋକଙ୍କ ନିକଟରେ  
 ପହଞ୍ଚି ପାରିବ । ସାହିତ୍ୟ କ୍ଷେତ୍ରରେ ସମଗ୍ର ରାଜ୍ୟରେ  
 କୁହୁ ସାହିତ୍ୟିକମାନଙ୍କ ମଧ୍ୟରେ ଏକ ନୂତନ ଚେତନା  
 ବୃଦ୍ଧି ହୋଇଛି । ଲେଖକ ସାମୁଦ୍ଧ୍ୟର ବାସ୍ତବ ସାହିତ୍ୟ  
 ଲବ୍ଧ ଏହାର ଏକ ଲୁଚିତ ପ୍ରମାଣ । ଆଜି ପର୍ଯ୍ୟନ୍ତ  
 ଓଡ଼ିଶାରେ ସାହିତ୍ୟିକମାନଙ୍କପାଇଁ ସାହିତ୍ୟିକମାନଙ୍କ ମଧ୍ୟରେ  
 ଉତ୍ତର ଆଦାନ ପ୍ରଦାନ ପାଇଁ ଏକ ନିକଟ ସ୍ଥାନର ପ୍ରଣବ ଅନୁରୂପ  
 ହେଉଥିଲା ବହୁ ସାହିତ୍ୟିକ ନାମ ମାଧ୍ୟମରେ ବା ଲେଖା  
 ମାଧ୍ୟମରେ ପରସ୍ପରକୁ ଜାଣିଥିଲେ ମଧ୍ୟ ପରସ୍ପରର ସାକ୍ଷାତ  
 ନିଶା ଆଲୋଚନା ସମ୍ଭବ ହୋଇ ନ ଥିଲା । ଏହାକୁ  
 ଲକ୍ଷ୍ୟ କରି ଲେଖକ ସାମୁଦ୍ଧ୍ୟ ୧୯୮୦ ମସିହାରେ  
 ପ୍ରଥମଥର ପାଇଁ ନିଜ ଉଦ୍ୟମରେ ଏକ ସାହିତ୍ୟ  
 ଉତ୍ତର ଆଲୋଚନା କରିଥିଲେ । ପରେ ପରେ ପୁନାବେଳା,  
 ଉତ୍ତରକଳ, ବାଲେଶ୍ୱର ଓ କରଖାଲଠାରେ ପରବର୍ତ୍ତୀ ବର୍ଷ  
 ଗୁଡ଼ିକରେ ସାହିତ୍ୟୋତ୍ସବ ଆୟୋଜନ କରିଥିଲେ । ଏହି  
 ସାହିତ୍ୟୋତ୍ସବ ଗୁଡ଼ିକ ଅନୁତପୂର୍ବ ସଫଳତା ଲାଭ କରିବା ସଙ୍ଗେ  
 ସଙ୍ଗେ ଯୁବ ସାହିତ୍ୟିକମାନଙ୍କ ମଧ୍ୟରେ ଏକ ନବ ଚେତନା  
 ବୃଦ୍ଧି କରିଥିଲା । ବର୍ଷକୁ ବର୍ଷ ଏହି ସମାବେଶ ଗୁଡ଼ିକରେ  
 ଅଧିକରୁ ଅଧିକ ସାହିତ୍ୟିକ ଯୋଗ ଦେବା ସଙ୍ଗେ ସଙ୍ଗେ  
 ସାହିତ୍ୟର ବିଭିନ୍ନ ଉପରେ ଆଲୋଚନା କରିବାକୁ ଉତ୍ସୁକ ହୋଇ  
 ଯାଉଥିଲେ । ଓଡ଼ିଆ ସାହିତ୍ୟର ଅତୀତ, ବର୍ତ୍ତମାନ ଓ  
 ଭବିଷ୍ୟତ ସମ୍ପର୍କରେ ଏହି ଯୁବ ଲେଖକମାନେ ଓଡ଼ିଆ ସାହିତ୍ୟ  
 ସମ୍ପର୍କରେ ଅନୁଶୀଳନ କରିବା ପଦରେ ସାହିତ୍ୟର ଯେଉଁ

ଅଭିବୃଦ୍ଧି ଘଟିବ ଏବଂ ନୂତନ ସାହିତ୍ୟିକ ସୃଷ୍ଟି ହେବେ ଏହା  
 କହିବା ବାହୁଲ୍ୟମାତ୍ର । ଓଡ଼ିଆ ସାହିତ୍ୟକୁ ଏକ ନିର୍ଦ୍ଦିଷ୍ଟ ଗୋଷ୍ଠୀ  
 ମଧ୍ୟରେ ସୀମାବଦ୍ଧ ନରଖି ସାଧାରଣ ଲୋକଙ୍କ ନିକଟରେ  
 ପହଞ୍ଚାଇବା ଦିଗରେ ଲେଖକ ସାମୁଦ୍ଧ୍ୟର କାର୍ଯ୍ୟକ୍ରମକୁ  
 ମୁଖ୍ୟମନ୍ତ୍ରୀ ଯୋଗାହନ ଦେଇ ଆଗୁଛନ୍ତି ଏବଂ ନିଜେ ଏହି  
 ସାହିତ୍ୟୋତ୍ସବ ଗୁଡ଼ିକରେ ଯୋଗ ଦେଇ ଓଡ଼ିଆ ସାହିତ୍ୟର  
 ବିଭିନ୍ନ ବିଭଗ୍ନ ଉପରେ ଆଲୋଚନା କରିବାଦ୍ୱାରା ତାଙ୍କର  
 ଓଡ଼ିଆ ଉତ୍ଥା, ସାହିତ୍ୟ ଓ ସଂସ୍କୃତି ପ୍ରତି ଥିବା ଅସୀମ ଆଗ୍ରହର  
 ପରିଚୟ ଦେଇଥାଏ । ଓଡ଼ିଶାରେ ଆ ପଦକାଳ ଏକମାତ୍ର  
 ମୁଖ୍ୟମନ୍ତ୍ରୀ ଯେଉଁ କେବଳ ଲେଖକ ସାମୁଦ୍ଧ୍ୟ ନୁହେଁ ସେ  
 କୌଣସି ସାହିତ୍ୟ ଅନୁଷ୍ଠାନକୁ ସାହାଯ୍ୟ କରି ଆସିଛନ୍ତି ଏବଂ  
 ପ୍ରାୟ ଅଧିକାଂଶ ସାହିତ୍ୟ ଅନୁଷ୍ଠାନରେ ଯୋଗ ଦେଇଛନ୍ତି ।

ଓଡ଼ିଶାରେ ପ୍ରଥମଥର ପାଇଁ ଓଡ଼ିଆ ଗଣା ସରକାରୀ  
 ଉତ୍ଥାନରୂପେ ପ୍ରଚଳିତ ହୋଇଛି । ସାଧାରଣ ଉତ୍ତରୀର ଦାୟିତ୍ୱ  
 ହୋଇଥିଲେ ମଧ୍ୟ ଓଡ଼ିଆ ସରକାରଙ୍କୁ ଡାକା ମାଧ୍ୟମରେ  
 ଲୋକକଠାରୁ ଦୂରେଇ ରଖାଯାଇଥିଲା । ମାତ୍ର ଉତ୍ତ ଅପ୍ରେଲ  
 ପହିଲିରୁ ଓଡ଼ିଶାରେ ଓଡ଼ିଆ ଗଣା ସରକାରୀ ଉତ୍ତରେ ପ୍ରଚଳିତ  
 ହେବା ପରେ ସରକାରଙ୍କୁ ସମାର୍ପରେ ଓଡ଼ିଆ ଉତ୍ତରୀର ଲୋକ  
 ସରକାର ବୋଲି ପ୍ରତିପାଦିତ କରାଯାଇ ପାରିବ । ପୁରୀପୁରୀ  
 କ୍ଷେତ୍ରରେ ସରକାରୀ ଉତ୍ତରେ ବିଭିନ୍ନ କର୍ମଚିମାନ ଗଠିତ ହେଉଛି  
 ଏବଂ ଏହା ମାଧ୍ୟମରେ ପୁରୀପୁରୀମାନଙ୍କର କାର୍ଯ୍ୟ ଓ ସେମାନଙ୍କୁ  
 ଉପଯୁକ୍ତ ସମ୍ମାନ ଦେବା ବ୍ୟବସ୍ଥା କରାଯାଉଛି ।

ପୁସ୍ତକ ପ୍ରକାଶନ କ୍ଷେତ୍ରରେ ବିଗତ ୫ ବର୍ଷରୁ ଏକ ନୂତନ  
 ଯୁଗ ବୋଲି କହିଲେ ଅତ୍ୟୁକ୍ତ ହେବ ନାହିଁ । ଶିକ୍ଷାନୁଷ୍ଠାନ-  
 ଗୁଡ଼ିକର ପାଠାଗାର ଏବଂ ସାଧାରଣ ପାଠାଗାରଗୁଡ଼ିକ ପାଇଁ  
 ପ୍ରତିବର୍ଷ ଅଧିକରୁ ଅଧିକ ବହି ବନ୍ଧ କରାଯିବା ଫଳରେ ପୁସ୍ତକ  
 ପ୍ରକାଶନ ଅନୁରୂପ ଉତ୍ତରେ ବୃଦ୍ଧି ପାଇଛି । ଉତ୍ତ କୁଳ ମାସ ପ୍ରଥମ  
 ସପ୍ତାହରେ ଲେଖକ ସାମୁଦ୍ଧ୍ୟର ଅନୁରୂପରେ ନାଟ୍ୟ ପୁସ୍ତକ  
 ତ୍ରୁଷ୍ଟ ଓ ଓଡ଼ିଶା ପୁସ୍ତକ ପ୍ରକାଶକ ଓ ବିକ୍ରେତା ସଂଘ  
 ସହଯୋଗରେ ଯେଉଁ ପୁସ୍ତକମେଳା ଅନୁଷ୍ଠିତ ହେଲା ତାହା  
 ଲୋକଙ୍କର ପୁସ୍ତକ ପ୍ରତି ଥିବା ଆଗ୍ରହକୁ ପ୍ରତିପାଦିତ କରି  
 ପାରିଛି । ସାଧାରଣ ଲୋକେ ଓଡ଼ିଆ ବହି ଜିଣିବି ନାହିଁ ବୋଲି  
 ଯେଉଁ ମତ ଦିଆଯାଇଥାଏ ଏହି ପୁସ୍ତକ ମେଳା ତାହାକୁ ଖଣ୍ଡନ  
 କରିଛି । ସାଧାରଣ ଲୋକେ ହିଁ ଏହି ପୁସ୍ତକ ମେଳାରୁ ୪ ଲକ୍ଷରୁ  
 ଉର୍ଦ୍ଧ୍ୱ ଟଙ୍କାର ବହି ଜିଣିଛନ୍ତି ଏବଂ ଏହାହିଁ ପୁସ୍ତକ ପ୍ରତି ଆମର  
 ଆଗ୍ରହ ସୂଚନା ଦେଇଛି ।

ସେ କୌଣସି ସରକାର କେବଳ ଛୁଟିଶୁଣ୍ୟ ତାହା ନୁହେଁ ।  
 ବିଗତ ୫ ବର୍ଷରେ ଯେ ଜିଣି ପୁସ୍ତକ ନାହିଁ ତାହା ମଧ୍ୟ ନୁହେଁ ।  
 ଜିଣି ଯିବା କାମ ହିଁ ଅନେକ ସମୟରେ ସାଧାରଣ ଛୁଟିକୁ  
 ଘୋଡ଼େଇ ଦେଇ ଥାଏ ।

କାର୍ତ୍ତିକ ୧୯୮୪, ଚାନ୍ଦିଂ-୪ ଏ  
 ସୁନିର୍ ୨, ଭୁବନେଶ୍ୱର



# ଦ୍ୱିତୀୟ ଯୋଜନା ବୋର୍ଡ଼

## ଅଧ୍ୟାପକ ଜ୍ଞାନରଞ୍ଜନ ମହାନ୍ତି

ଏଠି ଭାରତର ଯୋଜନା ବ୍ୟବସ୍ଥାରେ ଏକ ଗୁରୁତ୍ୱପୂର୍ଣ୍ଣ ପରିବର୍ତ୍ତନ କରାଯିବାର ଚିନ୍ତା କରାଯାଇଛି । ଜାତୀୟ ଯୋଜନା ଆୟୋଗ ଏ ବିଷୟରେ ବିଚାର ଆଲୋଚନା ଆରମ୍ଭ କରୁଛନ୍ତି । ସ୍ୱତନ୍ତ୍ର ପ୍ରଧାନମନ୍ତ୍ରୀ ଶ୍ରୀ ରାଜିବ ଗାନ୍ଧୀ ଏବଂ ତାଙ୍କ ମହିମଣ୍ଡଳ ଯୋଜନାକୁ "ଏକଟି" ଶତାବ୍ଦୀରୁ ଭେଦି ପାରିବା ଭଳି" ନୀତି ଓ ଆଦର୍ଶର ଭିତ୍ତି ଉପରେ ଛିଟା କରାଯିବାର ମତ ଦର୍ଶନ କରୁଛନ୍ତି । ଏହା ସମଗ୍ର ଦେଶର ସାମଗ୍ରିକ ବିକାଶ ପାଇଁ ଏକ ଶୁଭ ସୂଚନା । ଏ ପରିସ୍ଥିତିରେ ଆମ ଓଡ଼ିଶାରେ ଯୋଜନା ବୋର୍ଡ଼ର ପୁନର୍ବିନ୍ୟାସ କରାଯାଇଛି । ଓଡ଼ିଶା ପରି ଆର୍ଥିକ ଅନାବନ ଏବଂ ବହୁବିଧ ସାମାଜିକ ବ୍ୟାଧି ପ୍ରଚାଳିତ ପ୍ରଦେଶରେ ଯୋଜନା ବୋର୍ଡ଼ର ଗୁମିକା ଗୁରୁତ୍ୱପୂର୍ଣ୍ଣ ନିଶ୍ଚିତ । ଗତ ମଇ ମାସ ଶେଷ ସପ୍ତାହରେ ରାଜ୍ୟ ସରକାରଙ୍କ ପକ୍ଷରୁ ନୂତନ ଯୋଜନା ବୋର୍ଡ଼ ଗଠନ ସଂଜ୍ଞାତୀୟ ସରକାରୀ ବିକାଶ ପ୍ରକଳ୍ପ ପାଇଥିଲା । ବିଶିଷ୍ଟ ପ୍ରଯୋଗାତ୍ମକ ଓ ବିଶ୍ଳେଷଣାତ୍ମକ ଅର୍ଥନୀତି, କୃଷି ଓ ବୈଷୟିକ ବିଶ୍ୱବିଦ୍ୟାଳୟ (ଓଡ଼ିଶା) ର ପୂର୍ବତନ ନୂତନତା ଓ ବିଶିଷ୍ଟ ଲେଖକ ଚକ୍ରର ବୈଦ୍ୟନାଥ ମିଶ୍ର ଏହାର ଉପାଧ୍ୟକ୍ଷ ଅଛନ୍ତି । ବୋର୍ଡ଼ର ଅନ୍ୟ ମାନ୍ୟଗଣ୍ୟ ସଦସ୍ୟମାନେ ହେଉଛନ୍ତି ପୂର୍ବତନ ମନ୍ତ୍ରୀ, ତୁଙ୍ଗ ସ୍ତରର ଶ୍ରୀ ପ୍ରଭୁବ ମହାନ୍ତି, ଯୋଜନା ଓ ସମନ୍ୱୟ ବିଭାଗର ରାଷ୍ଟ୍ରମନ୍ତ୍ରୀ ଶ୍ରୀ ଶରତ ରାଉତ । ଏତଦ୍ୱ୍ୟତୀତ ରାଜ୍ୟର ମୁଖ୍ୟ ଶାସନ ସଚିବ ଓ ମୁଖ୍ୟ ଉଚ୍ଚମାନ କମିଶନରୁ, ଅତିରିକ୍ତ ମୁଖ୍ୟ ଶାସନ ସଚିବ, ଯୋଜନା ଓ ସମନ୍ୱୟ ବିଭାଗର ସଚିବ, ଅର୍ଥ ବିଭାଗ ସଚିବ ଏହି ବୋର୍ଡ଼ର ସଦସ୍ୟ ଅଛନ୍ତି । ଯୋଜନା ଓ ସମନ୍ୱୟ ବିଭାଗର ପ୍ରତ୍ୟେକ ସଚିବ ଏବଂ ବିଶିଷ୍ଟ ପରିସଂଖ୍ୟାନବିତ୍ ଚକ୍ରର ଉପଧ୍ୟକ୍ଷ ମିଶ୍ର ବୋର୍ଡ଼ର ସେକ୍ରେଟାରୀ ଭାବେ

କାର୍ଯ୍ୟ ସମ୍ପାଦନ କରିବେ । ଏହି ନଅ ଜଣିଆ ବୋର୍ଡ଼ (ମୁଖ୍ୟମନ୍ତ୍ରୀ ସମେତ) ର ଅଧ୍ୟକ୍ଷତା କରିବେ ନିଜେ ମୁଖ୍ୟମନ୍ତ୍ରୀ ଶ୍ରୀ ଜ୍ଞାନରଞ୍ଜନ ପଟ୍ଟନାୟକ । ଏହି ପୁନର୍ଗଠିତ ଯୋଜନା ବୋର୍ଡ଼ କୃଷି ଉତ୍ପାଦନ, ଶିଳ୍ପାୟନ, ପାଳାୟନ କର ଯୋଗାଣ, ଶିକ୍ଷା, ପ୍ରାଥମିକ ସ୍ୱାସ୍ଥ୍ୟ ଅଭିଯୋଗରେ ଓଡ଼ିଶାର ବିକାଶ ପାଇଁ ସୁଚିନ୍ତିତ ତଥା କାର୍ଯ୍ୟକ୍ରମ ବିକାଶ ପରାମର୍ଶ ଦେବେ ବୋଲି ଅନେକ ଉତ୍ସାହୀ ଯୋଜନାବିତ୍ମାନଙ୍କର ଆହ୍ୱାନ ଶୁଣାଯାଇଛି ।

ଭାରତର ଯୋଜନା କ୍ଷତିହୀନ ପର୍ଯ୍ୟାଲୋଚନା କଲେ ଆମେ ସୁଦୂର ପାଇ ଯେ ଅର୍ଥନୈତିକ ଯୋଜନା କେବଳ ସ୍ୱାଧୀନତା ପରବର୍ତ୍ତୀ ସୂତ୍ର ଏକ ବିଶେଷ ନୀତି ନୁହେଁ, ବରଂ ସ୍ୱାଧୀନତାର ବହୁ ଆଗରୁ ଏହା ଉଚ୍ଚ ଆରମ୍ଭହୋଇଥିବା ଉଦ୍ୟମର ଚରମ ବିକାଶ ! ୧୯୩୮ ମସିହାରେ ଭାରତରେ ଲୋକମାନଙ୍କର ଅର୍ଥନୈତିକ ବିକାଶ ପାଇଁ ଅନୁଧ୍ୟାନ କରିବା ପାଇଁ ଶ୍ରୀ ଜବାହରଲାଲ ନେହେରୁଙ୍କ ଅଧ୍ୟକ୍ଷତାରେ "ଜାତୀୟ ଯୋଜନା କମିଟି" ଗଠନ କରାଯାଇଥିଲା । ଏହି କମିଟି ଭାରତର ଆର୍ଥିକ ଓ ସାମାଜିକ ପରିସ୍ଥିତି ଅନୁଶୀଳନ କରି କେତେକ ପରାମର୍ଶ ଦେଇଥିଲେ । କୃଷିକୁ ଅଗ୍ରପ୍ରାଧାନ୍ୟ ଦେବା ପାଇଁ କମିଟି ସୁପାରିଶ କରିଥିଲା । ଶ୍ରୀମନ୍ ନାରାୟଣ, ଶ୍ରୀ ଏମ୍.ଏନ୍.ରାୟ ପ୍ରମୁଖ ମନୋଧାରୀଙ୍କ ସେମାନଙ୍କ ଲେଖା ମାଧ୍ୟମରେ ଅର୍ଥନୀତିର ବିକାଶ ପାଇଁ ନିର୍ଦ୍ଦିଷ୍ଟ ମାର୍ଗରେ ଯୋଜନା ପ୍ରଣୟନ ପାଇଁ ମତଦାନ କରିଥିଲେ । ସ୍ୱାଧୀନତାର ପ୍ରାକ୍‌କାଳରେ ରାଷ୍ଟ୍ରବାଦୀ ପ୍ରଦର୍ଶିତଗୁଣା ବିକାଶ ଯୋଜନା ପ୍ରଣୟନର ମୂଳ ମାପକାଠି ଥିଲା । ବୃତ୍ତିତାରେ ଅକ୍ଷେପର ବିପ୍ଳବର ସାଫଲ୍ୟ କାହାଣୀ ମଧ୍ୟ ଅନେକ ଅର୍ଥନୀତି ଓ ଯୋଜନାବିତ୍ମାନଙ୍କୁ ବହୁଭାବରେ ପ୍ରଭାବିତ କରିଥିଲା । ସ୍ୱାଧୀନତା ପରେ ୧୯୫୦-୫୧ ମସିହାରେ ଚତୁର୍ଦ୍ଧାମାନ ପ୍ରଧାନମନ୍ତ୍ରୀ ଶ୍ରୀ ଜବାହରଲାଲ ନେହେରୁଙ୍କ ଅଧ୍ୟକ୍ଷତାରେ ପ୍ରଥମ ଯୋଜନା ଆୟୋଗ ଗଠନ କରାଯାଇଥିଲା । ଅର୍ଥନୀତିର ଅଧ୍ୟୟନ ଓ ବିକାଶ ପାଇଁ ଏହି ଆୟୋଗକୁ ଦାୟିତ୍ୱ ଦିଆଯାଇଛି । ଛଅଟି ପଞ୍ଚବାର୍ଷିକ ଯୋଜନାରେ ସୋପାନ ଅତିକ୍ରମ କରି ଆମେ ବର୍ତ୍ତମାନ ସପ୍ତମ ଯୋଜନାରେ ପହଞ୍ଚିଛୁ । ଶ୍ରୀ ଶାନ୍ତକର ଅର୍ଥନୈତିକ ସ୍ୱାବଲମ୍ବନଶୀଳତା, ଉଚ୍ଚ ଯତ୍ନ-କ୍ଷମ କିଷ୍ଟାନ୍ କାର୍ଯ୍ୟକ୍ରମ, ଶ୍ରୀ ଦେଶାଭି ଓ ଶ୍ରୀ ଚରଣ ଶିକ୍ଷା ସମନ୍ୱିତ ଗ୍ରାମ୍ୟ ବିକାଶ କାର୍ଯ୍ୟକ୍ରମ ଏବଂ ଶ୍ରୀମତୀ ଗାନ୍ଧୀଙ୍କ ସମାଜସେବା କାର୍ଯ୍ୟକ୍ରମର ସଫଳତା ଓ ବିଫଳତା ମଧ୍ୟରେ ଆମେ ଅନେକ ବର୍ଷର ସମୟର ମୁକାବିଲା କରି ଆସିଥିଲେ ମଧ୍ୟ ଆହୁରି ଖର୍ଚ୍ଚପଥ ଅଭିଗମ କରିବାକୁ ଅଛି ।

ରାଷ୍ଟ୍ରୀୟ ଯୋଜନା ପ୍ରଣୟନରେ ଓଡ଼ିଶା ଆଜି ଯାଏ ଉଲ୍ଲେଖନୀୟ ଗୁମିକା ଗ୍ରହଣ କରିଆସିଛି । ଜାତୀୟ ଆୟର ଅଭିବୃଦ୍ଧିରେ ଓଡ଼ିଶାର ଅବଦାନ ସୁତରାଂ ଦୃଷ୍ଟି ଆକର୍ଷଣ କରେ । ସବୁଜ ବିପ୍ଳବ, ଦୁଗ୍ଧ ବିପ୍ଳବ କୌଶଳୀ କାର୍ଯ୍ୟକ୍ରମରେ ଓଡ଼ିଶା ଅଗ୍ରଗଣ୍ୟ ନୁହେଁ । ଓଡ଼ିଶା ପରି ଯୋଜନା ପ୍ରଣୟନ କଲାବେଳେ ତା'ର ଅର୍ଥୋନୀତି କଥା ବିଚାର କରାଯାଏ । ପୁଞ୍ଜିପୋଷାଣ, ଶ୍ରମ ଶକ୍ତିର ବିନିଯୋଗ ଉଚ୍ଚ ଶ୍ରେଣୀରେ ଓଡ଼ିଶା ପଛୁଆ । ଏକ ପ୍ରଦେଶ ପାଇଁ ଯୋଜନା ଶାସନ ପ୍ରକ୍ଷୁଦ୍ର କଲାବେଳେ, ଯେଉଁ କେତୋଟି ମୌଳିକ ଲକ୍ଷ୍ୟ ପ୍ରତି ଦୃଷ୍ଟି ଦିଆଯିବ କଥା, ସେଗୁଡ଼ିକ ହେଲା:—ମୁଖ ପିଛା ବିକାଶହୀନ କୃଷି, କର୍ମନିୟୁତ କଥା, ସେଗୁଡ଼ିକ ପରିସର ପୁଷ୍ଟି, ଧନ ଓ ଦରିଦ୍ର ମଧ୍ୟରେ ଅର୍ଥନୈତିକ ବ୍ୟବଧାନ ସ୍ତାପ ଓ ସାମାଜିକ ନ୍ୟାୟ ଲାଭ୍ୟ । ମାତ୍ର ଏ ସବୁର ଲକ୍ଷ୍ୟ ହାସଲ ସମୟରେ ରାଜତାନ୍ତ୍ରିକରଣ ପ୍ରକ୍ରିୟାରେ ଯେପରି ଖର୍ଚ୍ଚ ଉପୁଜେ, ସେଥିପ୍ରତି ମଧ୍ୟ ଆମକୁ ଦୃଷ୍ଟି ଦେବାକୁ ହେବ । ସମ୍ପାଦନ କାର୍ଯ୍ୟକାରୀ ହେବା ପରେ ଆମ ଦେଶର ପାଇଁ ଆମେଶ୍ୱ ପାଇଁ ଆଧୁନିକ ନିର୍ବାଚନ ଅନୁଷ୍ଠିତ ହୋଇଥିଲା । ସେଇ ସମୟରେ ଜାତୀୟ ପ୍ରକଳ୍ପ ଏବଂ ଓଡ଼ିଶାରେ କଂଗ୍ରେସଦଳ କ୍ଷମତାଧୀନ ହେଲେ । ଏହା ପରେ ଓଡ଼ିଶାର ଯୋଜନା କଂଗ୍ରେସଦଳର ନୀତି ଓ ଆଦର୍ଶ ଦ୍ୱାରା ନିର୍ଦ୍ଦିଷ୍ଟ



ଅନୁକ୍ରମେ । ଏହି ସମୟରେ ଆମ ପ୍ରଦେଶ ସବୁ ଦିଗରୁ ଅନୁକ୍ରମେ  
 ଦେଖାଯାଇଛି । ଖାଦ୍ୟଭାବ, ଅସାକ୍ଷରତା ସାଙ୍ଗକୁ କୃଷି  
 ଉତ୍ପାଦନରେ ବିଫଳତା ଅର୍ଥନୀତି ବିକାଶ ଦିଗରେ ପ୍ରଧାନ ଅଂଶର  
 ଅଭାବ । ଆମ ଶ୍ରମିକମାନେ ଚାଲିଯାଉଛନ୍ତି ନ ଥିଲେ । ବୈଷୟିକ  
 ଦିଗରେ ପାଟପାଟିଆ ଲାଭ କଲା ଭଳି ଲୋକେ କୃଷିତ  
 ଅଭାବରେ । ଜମିଦାରୀ ବ୍ୟବସ୍ଥା, ଗମନାଗମନର ଉଚ୍ଚତ  
 ଅଭାବ କୃଷି-ଶିଳ୍ପ ଓ ଶାଳିକ୍ୟର ବିକାଶ ଦିଗରେ ଅନୁକ୍ରମେ ବାତାବରଣ  
 କୃଷି କଳ୍ପନ ନ ଥିଲା । ବ୍ୟାଙ୍କି ଓ ବାମା ବ୍ୟବସ୍ଥା, ବିଦ୍ୟୁତ୍ ଶକ୍ତିର  
 ଅଭାବ ଉଭୟ ଥିଲେ ନ ଥିଲା କହିଲେ ଚଳେ । ସମସ୍ତ ପ୍ରକାର ପ୍ରତିକୃତ  
 ଅଭାବ ପରିସ୍ଥିତି ଓଡ଼ିଶାରେ ପଞ୍ଚଦଶିକ ଯୋଜନାର ରୂପାୟନ  
 କରିଥିଲା । ଏଥି ପାଇଁ ଚତୁର୍ଦ୍ଦିଗମ ମୁଖ୍ୟମନ୍ତ୍ରୀ ଏବଂ  
 ଉପମୁଖ୍ୟମନ୍ତ୍ରୀ ଧନ୍ୟବାଦ ଜଣେଇବାର କଥା । ଏଇ ସବୁ ଗିରିଜୁମିକ  
 ଅଭାବ ସହିତ ଆଉ ଗୋଟିଏ ବଡ଼ ଅସୁବିଧା ଥିଲା, ଚାନ୍ଦା ହେଉଛି  
 ଅନିଚ୍ଛିତ ଅଭିଭାବ । ଚତୁର୍ଦ୍ଦିଗମ ମୁଖ୍ୟମନ୍ତ୍ରୀମାନେ ନିଜ ଦକକୁ  
 ଉଦ୍ଧାର କରି ସହୁ ସମୟ ନେଇଥିବାରୁ ଯୋଜନା ପ୍ରଶାସନ ପ୍ରତି  
 ଉଦ୍ଧାରଣ ବହୁ ସମୟ ନେଇଥିବାରୁ ନ ଥିଲେ । ଏ ସବୁ ସବୁ ବି ହାରାକୁଦ  
 ସମ୍ପର୍କରେ, ରାଜକଲକା ଇତ୍ୟାଦି କାରଖାନା, ଦୈନିକ-ପାଚାଦାପ  
 ବ୍ୟବସ୍ଥା, ପାଚାଦାପ ବନ୍ଦର ଆଦି ଗତି ଗଠିବା ଗର୍ଭର କଥା ।

ପଞ୍ଚମ ପଞ୍ଚଦଶିକ ଯୋଜନାରେ ଓଡ଼ିଶାର ଆର୍ଥିକ ଅବସ୍ଥା  
 ଅତ୍ୟନ୍ତ ଚିନ୍ତାଜନକ ଥିଲା । ଏହି ନୈରାଶ୍ୟଜନକ ଅବସ୍ଥା  
 ଉପରୁ ପାଇଁ କୃଷି ଓ ଜଳସେଚନ ଉପରେ ଯଥେଷ୍ଟ ଗୁରୁତ୍ଵ ଆରୋପ  
 କରାଯାଇଥିଲା । ତୃତୀୟ ପଞ୍ଚଦଶିକ ଯୋଜନାରେ ଖାଦ୍ୟଭାବଜନିତ  
 ଚିନ୍ତା ସମସ୍ତ ଯଥେଷ୍ଟ ପରିମାଣରେ କମିଯିବାରୁ ଓଡ଼ିଶା ସରକାର  
 ବ୍ୟବସ୍ଥା ପ୍ରତିଷ୍ଠା ପାଇଁ କେତେକ ପଦକ୍ଷେପ  
 ଗ୍ରହଣ କରିଥିଲେ । ଚତୁର୍ଦ୍ଦିଗମ ସରକାରଙ୍କ ପଞ୍ଚଦଶିକ ଶିଳ୍ପ ଏକ ବୈପୁଳିକ  
 ଗ୍ରହଣ କରିଥିଲା । ମାତ୍ର ତାହା ଅନେକ କାରଣରୁ ଫଳପ୍ରସାଦ  
 ହେଉନାହିଁ । ଏହି ଯୋଜନାରେ ଶିଳ୍ପ, ଖଣି ଓ ଗମନାଗମନର  
 କୃଷି ପ୍ରତି ଅଧିକ ଦୃଷ୍ଟି ଦିଆଯାଇଥିଲା । ସରକାରୀ ଉଦ୍ୟୋଗରେ  
 କୃଷିକର ପ୍ରତିଷ୍ଠା ପାଇଁ କାର୍ଯ୍ୟ ଆରମ୍ଭ କରାଯାଇଥିଲା । ତୃତୀୟ  
 ପଞ୍ଚଦଶିକ ଯୋଜନା କାଳରେ ବୈଦେଶିକ ମୁଦ୍ରା ସଂକଟ  
 ଉଠିଥିଲା । କୃଷିକତା ପ୍ରଦାନ ଉପରେ ଓ ଶିଳ୍ପ ବିକାଶ ପାଇଁ  
 ଶିଳ୍ପ କୃଷିକ ସୁବିଧା ପୂର୍ଣ୍ଣ ଉପରେ ଏ ଯୋଜନାରେ ଗୁରୁତ୍ଵ  
 ଦିଆଯାଇଥିଲା । ଗଳ ଓ ପାଟିଆ ପକ୍ଷରୁ ଆକ୍ରମଣ, ନେହେରୁ ଓ  
 ଗଞ୍ଜାମ ଦେହାନ୍ତ ଉଦ୍ୟୋଗ ଘଟଣା ଏହି ଯୋଜନାର ଅଗ୍ରଗତି କ୍ଷେତ୍ରରେ  
 ଉଚ୍ଚ ସମାଧି ପକାଇଥିଲା । ଏଣୁ ରାଜ୍ୟରେ କଞ୍ଚାମାଲ ଓ ଖାଦ୍ୟଶସ୍ୟ  
 ଉତ୍ପାଦନରେ ଗୁରୁତ୍ଵ ବିପଦ ଦେଖାଦେଇଥିଲା । ଚତୁର୍ଥ ପଞ୍ଚଦଶିକ  
 ଯୋଜନା ୧୯୬୭-୬୭ ମସିହାରୁ କାର୍ଯ୍ୟ ନ କରି, ୧୯୬୯ ମସିହାରୁ  
 କାର୍ଯ୍ୟ କରିବାକୁ ଗୁରୁତ୍ଵ ଦେଇ ଓଡ଼ିଶାରେ ଆର୍ଥିକ ବିକାଶରେ ସ୍ଥିରତା ସହ  
 ଉଦ୍ଧାରଣ ଯୋଜନା ଗ୍ରହଣ କରାଯାଇଛି । ଆର୍ଥିକ ବିକାଶ ହେଉଥିବା ପ୍ରାୟ,  
 ଉଦ୍ଧାରଣ ଯୋଜନା ଓ ସମାଜ ଉପରେ ଗୁରୁତ୍ଵ ଦିଆଯାଇଛି । ଏହି ଯୋଜନା  
 ଉଦ୍ଧାରଣ ଯୋଜନା ଓ ନାମମାତ୍ର କୃଷକମାନେ ବହୁଭାବରେ ଉପକୃତ  
 ହେଉଛି । ଶ୍ରାମିକ କର୍ମିଣୀ ଗାନ୍ଧୀ ଗରିବୀ ହରାଓ ଯୋଜନା ଦ୍ଵାରା  
 ଆର୍ଥିକ ଅଭିଭାବ ଯୋଜନାର ଶୁଭାଭାବ  
 ଉଦ୍ଧାରଣ ଯୋଜନାରେ ରାଷ୍ଟ୍ରାୟତ୍ତ ଉଦ୍ୟୋଗର ମଧ୍ୟ  
 ଗୁରୁତ୍ଵ ଦିଆଯାଇଥିଲା । ପଞ୍ଚମ ପଞ୍ଚଦଶିକ  
 ଯୋଜନା ମଧ୍ୟରେ ଷଷ୍ଠ ଲୋକସଭା ନିର୍ବାଚନରେ  
 ଶ୍ରମତାସାନ ହେବାରୁ ଯୋଜନାର ଦିଗ  
 ଉଦ୍ଧାରଣ ଯୋଜନା ଉଦ୍ଧାରଣ କରାଗଲା । ଜନତା  
 ଦଳର ଗ୍ରାମ୍ୟ ଉନ୍ନୟନ ଏବଂ କ୍ଷୁଦ୍ରଶିଳ୍ପ ଯଥେଷ୍ଟ  
 ଗୁରୁତ୍ଵ ଦେଲେ । ୧୯୮୦ର ସାଧାରଣ ନିର୍ବାଚନରେ ଓଡ଼ିଶାରେ  
 ଲୋକସଭାରେ କଂଗ୍ରେସଦଳ ସରକାର ଗଠନ

କଲା । ଶ୍ରୀ ପଟ୍ଟନାୟକଙ୍କ ଅଧ୍ୟକ୍ଷତାରେ ଓଡ଼ିଶାରେ ଷଷ୍ଠ ପଞ୍ଚଦଶିକ  
 ଯୋଜନା (୧୯୮୦-୮୫) କାର୍ଯ୍ୟକାରୀ କରାଗଲା । ଦାରିଦ୍ର୍ୟ ଓ  
 ଲୋକମାନଙ୍କର ଆର୍ଥିକ ଉନ୍ନତି କରିବା ଥିଲା ଏହି ଯୋଜନାର  
 ବିଶେଷକରି ଆଦିବାସୀ, ହରିଜନ ଓ ଅନ୍ୟାନ୍ୟ ଅନୁକ୍ରମ ସଂପ୍ରଦାୟର  
 ସହଯୋଗ ପାଇଁ ଶିକ୍ଷା ଓ ପରିବହନର ବିକାଶ ପାଇଁ କାର୍ଯ୍ୟକ୍ରମ ପ୍ରସ୍ତୁତ  
 କରିବା ଥିଲା ପଟ୍ଟନାୟକ ସରକାରଙ୍କର ଘୋଷିତ ନୀତି । ନାଲକୋ,  
 ପାଚାଦାପ ଫସଫେଟ୍, ବଳାଙ୍ଗୀରର ଗୋନାବାରୁଦ କାରଖାନାର କାର୍ଯ୍ୟ  
 ପ୍ରାରମ୍ଭରେ ଆଗେଇ ଚାଲିଛି । ଶୁଷ୍କାନ୍ତ ଚାଷ, କମାନ୍ଡ୍ର ଏରିଆ  
 ଚେଇଲିପ୍ରମୋଟ୍, ଫସଲ ଖସରର ପରିବର୍ତ୍ତନ, କପା, ଆଖୁ, ଖୋଟ,  
 ଚିନାବାଦାମ ପ୍ରଭୃତି ଅର୍ଥକରା ଫସଲକୁ ଉତ୍ତମ ଭାବରେ ଫଳରେ  
 କୃଷି ଉତ୍ପାଦନରେ ଉଲ୍ଲେଖନୀୟ ଅଗ୍ରଗତି ଘଟିଛି ।

**ବର୍ତ୍ତମାନ ସମ୍ପନ୍ନ ପଞ୍ଚଦଶିକ ଯୋଜନା**

ଓଡ଼ିଶାରେ ସମ୍ପନ୍ନ ପଞ୍ଚଦଶିକ ଯୋଜନାକୁ କାର୍ଯ୍ୟକାରୀ କରିବା ପାଇଁ  
 ଯୋଜନା ପ୍ରଶାସନକୁ ଠିକଣା ବାଟରେ ପରିଚାଳନା କରିବା ପାଇଁ  
 ନବ ଗଠିତ ଯୋଜନା ବୋର୍ଡ଼ ଦୁର୍ଦ୍ଧି ଦେବେ ବୋଲି ଆଶା କରିବାର  
 କଥା । ବିଭିନ୍ନ ପ୍ରକାରର କେନ୍ଦ୍ରୀୟ ଅନୁଦାନ, ବିଶ୍ଵବ୍ୟାଙ୍କ ଓ ଅନ୍ୟାନ୍ୟ  
 ବୈଦେଶିକ ଋଣର ସହଯୋଗ ଦିଗରେ ବିହିତ ପଦକ୍ଷେପ ନେଲେ  
 ଓଡ଼ିଶାର ଯୋଜନା କ୍ଷେତ୍ରରେ ଘଟୁଥିବା ବିକୃତତା ଦୂରହୋଇ  
 ପାରିବ । ବ୍ୟବସ୍ଥା ସତ୍ୟା ଦ୍ଵାରା ସ୍ଵାକୃତ ବ୍ୟୟବହାଦ ଅନୁଯାୟୀ  
 ବିଭିନ୍ନ ବିଭାଗମାନେ ଖର୍ଚ୍ଚ କରୁଛନ୍ତି କି ନା, ସେ ସମ୍ପର୍କରେ ଚିକିତ୍ସିକ  
 ଖବର ସଂଗ୍ରହ କରିବା ମଧ୍ୟ ଯୋଜନା ବୋର୍ଡ଼ର ଦାୟିତ୍ଵ । ଯୋଜନା  
 ବୋର୍ଡ଼ ଏକ ପରାମର୍ଶଦାତା ଅନୁସାରେ ହେଲେ ମଧ୍ୟ ରାଜ୍ୟରେ ଯୋଜନା  
 କାର୍ଯ୍ୟକାରୀତା ସମ୍ପର୍କରେ ତଥ୍ୟ ସଂଗ୍ରହ ଓ ସମାକ୍ଷା କରିବାର କର୍ତ୍ତବ୍ୟ  
 ତା'ର ନାହିଁ ବୋଲି କହିଲେ ଠିକ୍ ହେବ ନାହିଁ । ଆମ ରାଜ୍ୟର  
 ଅଭିବୃଦ୍ଧିର ସର୍ବଭାରଣୀୟ ସ୍ତରରେ ଆଗାନୁଗ୍ରହ ନୁହେଁ । ଏହାର  
 କାରଣ ଖୋଜି ବାହାର କରିବାକୁ ତ ହେବ ? ଯୋଜନା କୃଷି ପାଇଁ,  
 ଶିଳ୍ପ ପାଇଁ, ଗ୍ରାମାଞ୍ଚଳ ବିକାଶ ପାଇଁ ଅଭିପ୍ରେତ । ମାତ୍ର ତା'ର ସଫଳ  
 ରୂପାୟନ ପାଇଁ ଯୋଜନା ବୋର୍ଡ଼ର ଦିଗ୍‌ବର୍ତ୍ତନ ମୂଳ୍ୟବାନ । ଆମ  
 ଯୋଜନାର ପୂଞ୍ଜନ କେବଳ ଶିଳ୍ପ ମାଲିକ, ଖଣି ମାଲିକ, ସରକାରୀ  
 କର୍ମଚାରୀ, ଧନୀ ଶ୍ରେଣୀର ସୁବିଧା ସୁଯୋଗ ପାଇଁ । ସାଧାରଣ  
 ସରକାରୀ କାର୍ଯ୍ୟକ୍ରମର ପିଅନ ଅପେକ୍ଷା କେତେ କ୍ଷୁଦ୍ର ଗଣ୍ୟ ପାଉଥିବା  
 ସୁବିଧା ସୁଯୋଗ ନଗଣ୍ୟ । ଆମେ କଥାରେ, କାର୍ତ୍ତବ୍ୟ ନାମମାତ୍ର  
 ଗଣ୍ୟ, କୃମିଞ୍ଚଳ ଶ୍ରମିକର ଦୁଃଖମୋଚନ ପାଇଁ ଅନେକ ସିମ୍ ସମ୍ବୁତ  
 କରୁଛେ ମାତ୍ର ସେ ସବୁ ଠିକ୍ ଭାବରେ ଠିକ୍ ସମୟରେ ସେମାନଙ୍କ  
 ପାଖରେ ପହଞ୍ଚିପାରୁଛି କି ? କ୍ଷୁଦ୍ର ଗଣ୍ୟ- କର୍ୟ୍ୟ  
 ଯୋଜନା(ଏସ୍.ଏସ୍.ଡ଼ି.ଏ.), ନାମମାତ୍ର ଗଣ୍ୟ ଓ କୃଷି ଶ୍ରମିକ ସଂଘା  
 (ଏମ୍.ଏସ୍.ଏ.ଏ.ଏ.ଏ.), ଆଇ.ଏ.ଡ଼ି.ପି., ମରୁଡ଼ି ପ୍ରପଞ୍ଚିତ ଅଞ୍ଚଳ  
 କାର୍ଯ୍ୟକ୍ରମ (ଡ଼ି.ପି.ଏ.ପି.), ଆଦିବାସୀ ଉନ୍ନୟନ ଯୋଜନା, ପାହାଡ଼ିଆ  
 ଅଞ୍ଚଳ କର୍ୟ୍ୟାଣ (ଏସ୍.ଏ.ଡ଼ି.), ସମନ୍ୱିତ ଗ୍ରାମ୍ୟ ବିକାଶ ଯୋଜନା,  
 ଦରିଦ୍ରତମ ପରିବାରର ଅର୍ଥନୈତିକ ଅଭିଭାବ (ଇ.ଆର.ଆର.ପି.),  
 ଜାତୀୟ କର୍ମ ନିଯୁକ୍ତି ଯୋଜନା ଉଦ୍ୟୋଗ ସେବେକ୍ସିଏ କାର୍ଯ୍ୟକ୍ରମ ହଟକୁ  
 ନିଆଯାଇଛି, କୌଣସି କାର୍ଯ୍ୟକ୍ରମ ଅର୍ଥନୈତିକ ବିକାଶ କ୍ଷେତ୍ରରେ  
 ଆକର୍ଷଣୀୟ ଉତ୍ତମ ଯୋଗାଇ ପାରୁନାହିଁ । ବିଶେଷକରି ଓଡ଼ିଶାର  
 ଉପରୋକ୍ତ କାର୍ଯ୍ୟକ୍ରମଗୁଡ଼ିକର ରୂପାୟନ ସମ୍ପର୍କରେ  
 ନୁହେଁ । ଗ୍ରାମ୍ୟବ୍ୟାଙ୍କ ଖୋଲାଯାଇ ସମସ୍ତ ଅଞ୍ଚଳମାନଙ୍କରେ ବ୍ୟାଙ୍କରଣ  
 ସୁବିଧାରେ ଓ ସହଜରେ ପହଞ୍ଚେଇ ଦିଆଯାଇ ପାରୁଛି । ହେଲେ  
 ସେଇସବୁ ରଣ ପରିଶୋଧର ନାଁ ଗଢ଼ ନାହିଁ । ସମସ୍ତ ଆଦୋଳନ

ଏକ ପ୍ରକାର ଅଟେ ଅବସ୍ଥାରେ ଆସି ପହଞ୍ଚି । ଏହି ସବୁ ତୁଟିବିତୁଟି ପାଇଁ ଅନେକ ଅମଳାକଣ୍ଠ ଏବଂ ଜନସାଧାରଣଙ୍କ ଉଦାହରଣକୁ ମୁଖ୍ୟତଃ ଦାୟା କରୁଛନ୍ତି । ଯୋଜନାର ଉପକାରୀତା ଅନେକାଂଶରେ ସହଗାଠକର ଲୋକେ ଉପଭୋଗ କରୁଛନ୍ତି । ମୂଲ୍ୟଚୂର୍ଣ୍ଣ ହେଲେ ମଧ୍ୟ ଜିନିଷପତ୍ର ଅଛି ଚନ୍ଦ୍ର ନାହିଁ । ଲୋକମାନେ ପରିଶ୍ରମ ନ କରି ସରକାରୀ ଅନୁଗ୍ରହ, ଅନୁଦାନ ଓ ସର୍ବସ୍ୱ ପାଇଁ ଦାବୀ କରୁଛନ୍ତି । ଏ ଦାବୀ ପ୍ରତି ରାଜନୈତିକ ସମର୍ଥନ ଦିଆଯାଉଛି । ଏହା ସୁସ୍ଥ ଅର୍ଥନୀତି ପ୍ରତି ବିପତ୍ତ । ଏହି ଶସ୍ତ୍ର ପଞ୍ଚଦାଶିକ ଯୋଜନାରେ ଯଥାର୍ଥରେ କୁହାଯାଉଛି :

**"The planning process in a democratic country can acquire free meaning and depth if the people not only associated themselves in planning but also participate consciously in plan implementation."**

ଗ୍ରାମାନ୍ତର ବିକାଶ ଯୋଜନା ଏବଂ ଅର୍ଥନୈତିକ ଅଭିଯାନ କାର୍ଯ୍ୟକ୍ରମକୁ ଏକ ବୃହତ୍ତର ଦୃଷ୍ଟିକୋଣରୁ ବିଚାର କରିବାକୁ ହେବ । ପ୍ରତି ପର୍ଯ୍ୟାୟରେ ଏହି କାର୍ଯ୍ୟକ୍ରମର ସମାନ୍ତରାଳି ତୁଟି ସୁଧାରିବା ପାଇଁ ଯୋଜନା ବୋର୍ଡ଼ ପରାମର୍ଶ ଦିଅନ୍ତୁ । କର୍ମବ୍ୟୟର ଅବହେଳା କରୁଥିବା କ୍ଷେତ୍ର କର୍ମଚାରୀ ଓ ଚକ୍ରାବଧାନକ କର୍ମଚାରୀମାନଙ୍କୁ କଠିନ ଦଣ୍ଡ ଦିଆଯାଉ । ଗ୍ରାମ୍ୟବ୍ୟାପକମାନେ ଅଧିକରୁ ଅଧିକ ଗଣ ବଞ୍ଚନ କରିବା ପାଇଁ ସରକାରଙ୍କ ନିର୍ଦ୍ଦେଶ । ଏହାଦ୍ୱାରା ଅବଶ୍ୟ ଗଣିତ ଏବଂ ମୂଲ୍ୟା ଶ୍ରେଣୀର ଲୋକେ ବହୁଭାବରେ ଗଣ ପାଉଛନ୍ତି । ମାତ୍ର ସେଇ ଗଣ ଚକାକୁ ସଠିକ ଗାଡ଼େ ଫଳପ୍ରସ୍ତ ଗାଡ଼େ ଖଟେଇବାରେ ଅତ୍ୟାସ ଗାଢ଼ ଏ ଯାଏ ହେଉ ନି । ସେମାନେ ଏହି ସୁଂଜିତ ସ୍ୱତନ୍ତ୍ରତା ନ କରି ଅନ୍ୟଦ୍ୱାରା ଖର୍ଚ୍ଚ କରୁଛନ୍ତି । ଫଳରେ ସାମାଜିକ ବ୍ୟାଜିଂ ଓ ସାମାଜିକ ନ୍ୟାୟ ସ୍ଥାପନା ଦିଗରେ ଗୁରୁତ୍ୱର ସଙ୍କଟ ସୃଷ୍ଟି ହେଉଛି । ବ୍ୟକ୍ତମାନେ ନା ନାଗଜନକ ବ୍ୟବସାୟ କରି ପାରୁଛନ୍ତି ନା ସାମାଜିକ ବିକାଶ ଦିଗରେ ଉଚିତ ଅବହେଳିତ ଲୋକଙ୍କର ସେବାରେ ନିଜକୁ ନିୟୋଜିତ କରିପାରୁଛନ୍ତି ! ଏହା ବୁଦ୍ଧିଆଣୀ ସୁତାଗାଦି ବଚ କଟିକ ପ୍ରଶ୍ନାଳୀ ।

୧୯୮୫-୮୬ କେନ୍ଦ୍ର ବଜେଟରୁ ନୂଆ କେନ୍ଦ୍ର ସରକାରଙ୍କର ଅର୍ଥନୈତିକ ବିକାଶ ସମ୍ପର୍କୀୟ ମୌଳିକ ନୀତି ସମ୍ପର୍କରେ ସୂଚନା ମିଳେ । ଏଥିରେ ପ୍ରତ୍ୟକ୍ଷ ବିବରଣୀର ସ୍ୱାସ ଏବଂ ବିକସ ବ୍ୟବସ୍ଥାର ସରକାରଙ୍କରୁ ଗୁରୁତ୍ୱ ଦିଆଯାଇଛି । ସରକାରୀ ନିୟନ୍ତ୍ରଣରେ ପରିଚାଳିତ ଉଦ୍ୟୋଗଗୁଡ଼ିକର ଉଚିତ ପାଇଁ ପ୍ରୋତ୍ସାହନ ଦିଆଯିବା ସଙ୍ଗେ ସଙ୍ଗେ ବେସରକାରୀ ଉଦ୍ୟମରେ ଗଠିତ ପୁଅରା ନାଭିପ୍ରଦ ଉଦ୍ୟୋଗ-ଗୁଡ଼ିକର ବିକାଶ ପାଇଁ ଗୁରୁତ୍ୱ ଦିଆଯାଇଛି । ଏହା ଗାନ୍ଧୀୟ ଅର୍ଥନୀତିରେ ସୁସ୍ଥ ବ୍ୟାପକତା ଆଣିବା ସଙ୍ଗେ ସଙ୍ଗେ କମାଧାନ ଗୋଳି ପାରିବ ବୋଲି କୁହାଯାଉଛି । ଆମ ଓଡ଼ିଶାର ପ୍ରାଦେଶିକ ବଜେଟ ପ୍ରଣୟନରେ ଏଇସବୁ ଦିଗପ୍ରତି ଦୃଷ୍ଟି ଦିଆଯିବ । ନୂତନ ଅର୍ଥନୈତିକ ନୀତିର କାର୍ଯ୍ୟକାରୀତା ଦିଗରେ ଆମ ପ୍ରାଦେଶିକ ଯୋଜନା ବୋର୍ଡ଼ କେତେଦୂର ଶ୍ରେଣୀଗତ ହେବେ ତାହା ବିଚାର କରିବାକୁ ସମୟ ଆସୁଛି । ଆୟ ଓ ବ୍ୟୟର ବଞ୍ଚନରେ ଯଥାସ୍ଥ ସମତାରକ୍ଷା, ଗାନ୍ଧୀୟ ଉଦ୍ୟୋଗର ପୁଣିବିକାଶ ଓ ଫଳପ୍ରସ୍ତ ବିନିଯୋଗ, ମୌଦ୍ରିକ ଓ ରାଜକୋଷାୟ ପଦ୍ଧତି ପ୍ରତି ବିପତ୍ତ ସୃଷ୍ଟି ନ କରି ଆମଦାନୀ ଓ ରପାଣ ନିୟନ୍ତ୍ରଣ, ଲାଭସେନ୍ଦ୍ର ନୀତି ପ୍ରଣୟନ, ଦରଦାନ ନିୟନ୍ତ୍ରଣ ଆଦି କ୍ଷେତ୍ରରେ ଯୋଜନା ବୋର୍ଡ଼ର

ପରାମର୍ଶକୁ ସରକାରଙ୍କ ପକ୍ଷରେ ଉପେକ୍ଷା କରିବା ଅନୁଚିତ । ପୁର ଅର୍ଥନୀତିକ ପ୍ରଗତି ପାଇଁ ଯୋଜନା ବୋର୍ଡ଼ ଏବଂ ସରକାରଙ୍କ ମିଳିତ ପ୍ରଚେଷ୍ଟା ଦରକାର । କ୍ୟାବିନେଟର କେତେକଣ ସଦସ୍ୟ ର ଉଚ୍ଚପଦାଧିକାରୀଙ୍କୁ ଯୋଜନା ବୋର୍ଡ଼ର ସଦସ୍ୟ କରିଦେଲେ ହେବ ନାହିଁ, ସେମାନଙ୍କର ବିଶ୍ୱେକ୍ଷଣ ସ୍ୱତ୍ୱ ପରାମର୍ଶଗୁଡ଼ିକୁ ନିଷ୍ଠାର ସହ ଉଚ୍ଚ କରିବା ପାଇଁ ଆବଶ୍ୟକ ପ୍ରଚେଷ୍ଟା ଥିବା ଦରକାର । ଦୃଷ୍ଟ୍ୟ ସମ୍ପର୍କରେ ଯୋଜନା ବଳିକରେ ଯଥାର୍ଥରେ ଲେଖାଯୁଲା :

**"As development goes forward the expression administration steadily assumes a broader content. It includes within its scope the building up of personnel, training of men, running of the administrative machine, seeking the co-operation and participation of the people, informing and educating the public, and organising a sound system of planning, based as much on the participation of the people at each level as on the best technical, economic and statistical information available. Increasingly administrative tasks will have to be taken in new fields, especially connected with economic, industrial and commercial operations."**

ଏ ପରିପ୍ରେକ୍ଷାରେ ଯୋଜନା ପ୍ରଶାସନର ଗୁରୁତ୍ୱ ଉପରେ ଆଲୋଚନା କରିବାକୁ ହେବ । ପ୍ରାଦେଶିକ ଅର୍ଥନୀତିର ମୁଦ୍ରୁତ୍ୱ ବହୁଭାବରେ ଯୋଜନା ପ୍ରଶାସକ ଏବଂ ଯୋଜନା ବୋର୍ଡ଼ର ସଦସ୍ୟମାନଙ୍କ ଅଧ୍ୟୟନ, ଅନୁଶୀଳନ ଏବଂ ଉଦ୍ଦେଶ୍ୟାଲବ୍ଧ ସ୍ତର ଉପରେ ନିର୍ଭର କରେ । ଜନସାଧାରଣଙ୍କୁ ଅଧିକରୁ ଅଧିକ ଉଚ୍ଚ ଯୋଜନା ପ୍ରକ୍ରିୟାରେ ସହଯୋଗ ପାଇଁ ସ୍ୱେଚ୍ଛାସେବୀ ଅନୁଷ୍ଠାନମାନଙ୍କର ଭୂମିକା ପ୍ରଣିଧାନ ଯୋଗ୍ୟ । ସ୍ୱେଚ୍ଛାସେବୀ ଅନୁଷ୍ଠାନମାନେ ଅନୁର, ଅବହେଳିତ ଲୋକମାନଙ୍କ ପାଖରେ ପହଞ୍ଚି ଯୋଜନାର ପୁସ୍ତ ସମ୍ପର୍କରେ ସୂଚନା ଦେଲେ ସେମାନେ ସଚେତନ ହେବେ । ଆବିଷ୍କାର ଓ ହରିଜନ ଶ୍ରେଣୀର ଲୋକେ ବହୁଭାବରେ ଅବ୍ୟାଗାରିତ ହେଉଛନ୍ତି । ଆଉ ଯେଉଁମାନେ ବା ଚାଲାଇ ଓ ଚତୁର ମନେ ହେଉଛନ୍ତି, ସେମାନେ ସରକାରୀ ସାହାଯ୍ୟକୁ ସେମାନଙ୍କ ଆର୍ଥିକ ବିକାଶ ପାଇଁ ନ ଖଟେଇ ଦାନ ଭଳି ଖର୍ଚ୍ଚ କରୁଛନ୍ତି । ଫଳରେ ପ୍ରଭୁତ ଉତ୍ପାଦନ ପରିବର୍ତ୍ତେ, କୃଷି ଉତ୍ପାଦନରେ ସ୍ୱାସ ଘଟୁଛି । ପୁଞ୍ଜି ବିନିଯୋଗର ପ୍ରକମୁଛି । ସେମାନଙ୍କୁ ଘର ଓ ଭୂମି ଯୋଗାଇଦେଲେ ବି, ସେମାନେ ତାହାର ରକ୍ଷଣାବେକ୍ଷଣ କରିପାରୁନାହାନ୍ତି । ସରକାରଙ୍କ ବିଧି ସାମାଜିକାକରଣ ପ୍ରଚେଷ୍ଟା ବିଶେଷ ଫଳପ୍ରସ୍ତ ହେଉନାହିଁ ।

ଏଣୁ ଯୋଜନା ବୋର୍ଡ଼କୁ ଦକ୍ଷତାର ସହ ଆଗେଇଯିବାକୁ ହେବ । ଆର୍ଥନୀତିକ ଯୋଜନାର ଗତି-ଶାଳତା ସହ ପାଦନିକର ଗାଳିବାକୁ ହେଲେ ନାଲିଫିଟାର ଶାସନ ପରିବର୍ତ୍ତେ ଜିଜ୍ଞାସାରୁ ବୁଦ୍ଧି ପର୍ଯ୍ୟନ୍ତ 'ଗତି ଓ ଶୃଙ୍ଖଳା'ର ଶାସନ ଅପରିହାର୍ଯ୍ୟ ମନେହୁଏ । ପ୍ରାକୃତିକ ଓ ମାନବ ସମ୍ବଳର ଯଥାର୍ଥ ବିନିଯୋଗ ପାଇଁ ଯୋଜନା ବୋର୍ଡ଼ ବିଭିନ୍ନ ଉଦ୍ଦେଶ୍ୟରେ ଯୋଜନାର ପ୍ରୟୋଗରେ ମଧ୍ୟ ବୋର୍ଡ଼ର ମାନ୍ୟତା ସଦସ୍ୟମାନେ ନିଷ୍ଠାର ସହ ଚକ୍ରାବଧାନ କରିବେ ବୋଲି ଆଶା ଓ ବିଶ୍ୱାସ ।

ରାଜନୀତି ବିଜ୍ଞାନ ବିଭାଗ  
ମହର୍ଷି ଜଲେଜ ଅଫ୍ ନାଗୁରାଲି କି  
ଶିକ୍ଷାଦାନକର, ଭୁବନେଶ୍ୱର-୭

# ଭୁବନେଶ୍ୱରରେ ପ୍ରଥମ ସ୍ତମ୍ଭର ଉଦ୍ଘାଟନ ପୁସ୍ତକ ମେଳା

ଶ୍ରୀ ସୁଧାଂଶୁ ମୋହନ ରାଉତରାୟ  
ଡକ୍ଟର ଫନୀ ମହାନ୍ତି

ଏହି ସବୁ ଦୃଷ୍ଟିରୁ ସିଦ୍ଧାନ୍ତ ହେଉ ପୁସ୍ତକ ମେଳା ଏହିଠାରେ ହିଁ  
କରିବା ପାଇଁ । ସୌଭାଗ୍ୟର କଥା, ଓଡ଼ିଶାର ସଂସ୍କୃତି,  
ମୁଖ୍ୟମନ୍ତ୍ରୀ, ଶ୍ରୀ ଜ୍ଞାନକା ବରଜ ପଟ୍ଟନାୟକଙ୍କ ଆଶୀର୍ବାଦରେ  
ସରକାରୀ ଅନୁମତି ଓ ସମସ୍ତ ସୁବିଧା ମିଳିବ ।

ଲେଖକ ସାମୁଖ୍ୟର ଦୁଃସାହାସିକ କାର୍ଯ୍ୟରେ ସାହାଯ୍ୟ  
କରିବା ପାଇଁ ଆଗେଇ ଆସିଲେ ଜାତୀୟ ପୁସ୍ତକ ପ୍ରତିଷ୍ଠାନ,  
ନୂଆ ଦିଲ୍ଲୀ ଓ ପୁସ୍ତକ ପ୍ରକାଶନ ଓ ବିକ୍ରେତା ସଂଘ, ଓଡ଼ିଶା,  
କଟକ । ବିଶେଷ କରି ଜାତୀୟ ପୁସ୍ତକ ପ୍ରତିଷ୍ଠାନ, ନୂଆ ଦିଲ୍ଲୀ,  
ମେଳା ବାବଦରେ ବହୁ ଦାୟିତ୍ୱ ନିଜେ ବହନ କରିଥିଲେ ।  
ଧନ୍ୟବାଦର କଥା, ମେଳାରେ ବ୍ୟବହୃତ ହେବା ପାଇଁ ସମସ୍ତ  
ରା୍ୟାକ୍ ଦିଲ୍ଲୀରୁ ଭୁବନେଶ୍ୱର ପର୍ଯ୍ୟନ୍ତ ସେମାନେ ବୁହାଇ  
ଆଣିଲେ । ପୁସ୍ତକ ମେଳାଟି କୁନ୍ 2 ତାରିଖ ଅପରାହ୍ନରେ  
ଓଡ଼ିଶାର ମୁଖ୍ୟମନ୍ତ୍ରୀଙ୍କ ଦ୍ୱାରା ଉଦ୍ଘାଟିତ ହୋଇ 'କୁନ୍ 9  
ତାରିଖ ପର୍ଯ୍ୟନ୍ତ ଚାଲିବ । ଫରବରୀ କାର୍ଯ୍ୟକ୍ରମାନଙ୍କରେ  
ଉଚ୍ଚସମତା ଶ୍ରୀ ଯୁଗଳ କିଶୋର ପଟ୍ଟନାୟକ ଓ ଶିକ୍ଷାମନ୍ତ୍ରୀ  
ଶ୍ରୀ ଯଦୁନାଥ ଦାଶମହାପାତ୍ର ଯୋଗ ଦେଇ ଧୂମପତ୍ରକୁ ଉଦ୍ଘାଟିତ  
କରିଥିଲେ । ପୁସ୍ତକ ମେଳା ସାଙ୍ଗରେ ବିଭିନ୍ନ ଦିଗରେ ଆଲୋଚନା  
ଚକ୍ର ଓ ସାଂସ୍କୃତିକ କାର୍ଯ୍ୟକ୍ରମ ଅନୁଷ୍ଠିତ ହେଉଥିବ । ଜାତୀୟ  
ପୁସ୍ତକ ପ୍ରତିଷ୍ଠାନର ନିର୍ଦ୍ଦେଶକ ତଥା କବି ଡକ୍ଟର ଲେକନାଥ  
ଉଦ୍ଘାଟନ, ଉପନିର୍ଦ୍ଦେଶକ, ଶ୍ରୀ ଏଲ୍. ଏନ୍. ମୁନ୍ସି ଓ  
ସହସମ୍ପାଦକ, ଶ୍ରୀ ବାନକୃଷ୍ଣ ପଣ୍ଡା ବିଭିନ୍ନ କାର୍ଯ୍ୟକ୍ରମରେ  
ସହଯୋଗ କରି ଅନୁଷ୍ଠାନର ବିଭିନ୍ନ କାର୍ଯ୍ୟକ୍ରମ ସଫଳ କରାଇ  
ପାରିଥିଲେ । ଉଦ୍ଘାଟନ ଦିବସରେ ଶାନ୍ତିକାନ୍ତ ପରିବେଶ ଓ  
ପ୍ରବଳ ଉତ୍ସାହ ଉଦ୍ଘାଟନା ଭିତରେ ମୁଖ୍ୟମନ୍ତ୍ରୀ, ଶ୍ରୀ ଜ୍ଞାନକା  
ବରଜ ପଟ୍ଟନାୟକ ପ୍ରଦୀପ ପ୍ରଦାନ କରି 'ପୁସ୍ତକ ମେଳା  
85'କୁ ଆନୁଷ୍ଠାନିକ ଭାବରେ ଉଦ୍ଘାଟନ କରି, ଓଡ଼ିଆ ଭାଷା  
ଜନନୀର ଶ୍ରୀରୂପ ନିମନ୍ତେ ପୁସ୍ତକ ମେଳାର ଆବଶ୍ୟକତା  
ସମ୍ପର୍କରେ ଉଦ୍ଘୋଷଣା ଦେବା ସଙ୍ଗେ ସଙ୍ଗେ ଲେଖକ ଓ  
ପ୍ରକାଶକର ବହୁବିଧ ସମସ୍ୟା, ପଠନାରାଧ୍ୟାୟ ବଢ଼ାଇବା ପାଇଁ  
କୃତ୍ତିକାବି ଓ ସାଧାରଣ ପାଠକମାନଙ୍କୁ ସହଯୋଗ ଓ ସର୍ବୋପରି  
ଏପ୍ରାରି ପହିଲରୁ ସରକାରୀ ଭାଷା ରୂପେ ସ୍ୱୀକୃତି ଲାଭ କରିଥିବା  
ଓଡ଼ିଆ ଭାଷାର ମର୍ଯ୍ୟାଦା ବୃଦ୍ଧି କରିବା ନିମନ୍ତେ ଭାଷା ଓ  
ସଂସ୍କୃତିପ୍ରେମୀ ଜନସାଧାରଣଙ୍କୁ ଆହ୍ୱାନ କରିଥିଲେ । ସନ ସନ  
କରତାଳ ଧ୍ୱନି ଓ ଭାଷା ଜନନୀର ବନ୍ଦନା ଶୀତଳ ମଧୁର  
ମୂର୍ଚ୍ଛନା ଭିତରେ ଉଦ୍ଘାଟନ ପର୍ବର ଯବନିକା ପଡ଼ିଥିଲା ।

ଏହି ମେଳାର ଗୁରୁତ୍ୱ ଏଇଥିପାଇଁ ଓଡ଼ିଆ ପୁସ୍ତକ ସହିତ  
ଇଂରାଜି, ବଂଗଳା, ହିନ୍ଦି, ମୃତ୍ୟୁରୁ, ସଂସ୍କୃତ ଓ ତାମିଲ ପ୍ରଭୃତି  
ବହୁ ଭାଷାର ବହୁ ଉପାଦେୟ ପୁସ୍ତକମାନ ସୁଦର୍ଶିତ ହୋଇ-  
ଥିଲା । ଦିଲ୍ଲୀ, କଲିକତା, ବମ୍ବେ, ମାଦ୍ରାସ ଓ ଓଡ଼ିଶା ସମେତ  
ବିଭିନ୍ନ ଭାଗରୁ ପ୍ରାୟ ୭ଟି ପ୍ରକାଶନ ସଂସ୍ଥା ଏହି ମେଳାରେ  
ଯୋଗ ଦେଇଥିଲେ । ଏଥିପାଇଁ ସେମାନଙ୍କୁ ଟ ୧୫୦୦  
ଟ ୧,୫୦୦ ଯାଏଁ ପ୍ରଚେଷ୍ଟିକା ଫିସ୍ ଦେବାକୁ ପଡ଼ିଥିଲା ଏବଂ  
ଅର୍ଥ ଜାତୀୟ ପୁସ୍ତକ ପ୍ରତିଷ୍ଠାନ ସଂଗ୍ରହ କରି ତା ବିନିମୟରେ  
ସେମାନଙ୍କୁ ଲୋହ ନିର୍ମିତ ସେଲ୍ ଓ ଅନ୍ୟାନ୍ୟ ଆବଶ୍ୟକୀୟ  
ଉପକରଣ ଯୋଗାଇ ଦେଇଥିଲେ । ଓଡ଼ିଶା ସଂସ୍କୃତି ଓ ଐତିହ୍ୟ  
ଉପରେ ଆଧାରିତ ବହୁ ଉପାଦେୟ ପୁସ୍ତକ ଏହି ମେଳାରେ  
ସୁଦର୍ଶିତ ହେଉଥିଲା । ଉତ୍କଳ ସଂଗୀତ ମହାବିଦ୍ୟାଳୟର ତିନୋଟି

ଭୁବନେଶ୍ୱର, ଆମର ପ୍ରିୟ ଉପାଧ୍ୟାୟ ମେଳା  
ମହୋତ୍ସବ ଶୁଭ କମ୍ ହୁଏ । ନାଟକ ସାଂସ୍କୃତିକ ସମାବେଶ  
ଋଷି ମଣ୍ଡଳ ବା ସୂତନା ଭବନ ପରିସର ମଧ୍ୟରେ ସୀମିତ ।  
ସବି ଲେଖକମାନେ ନାଟକ ମଞ୍ଚସ୍ଥ ହୁଏ ବା ବିଭିନ୍ନ ନୃତ୍ୟର  
ଠାରେ ଠାରେ ମଞ୍ଚ ମୁଖରିତ ହୋଇ ଉଠେ, ସେତେବେଳେ  
ପ୍ରେକ୍ଷାଳୟ ଦର୍ଶକ ମଧ୍ୟ ଏକ ଶ୍ରେଣୀ ବା ଗୋଷ୍ଠୀର ପ୍ରତିନିଧି  
ହୋଇ ମନେହୁଏ । ବହୁଦିନ ଧରି ସ୍ୱପ୍ନ ଥିଲା ପୁସ୍ତକ ମେଳାଟିଏ  
ସମ୍ବଲପୁର ଠାରେ କରିବା ପାଇଁ । ଏ ପ୍ରସ୍ତାବ ଯେତେବେଳେ  
ଘଟିଲା ଆଶା ଓ ଆଶଂକାରେ ଭଦ୍ରେକାମାନଙ୍କ ମନ ଉତ୍ତେଜିତ  
ହେଲା । ଅସମୟରେ କଲେ ପ୍ରକାଶକମାନେ ଆସିଲେ ଉତ୍ତରୀନ  
ହେବେ ନାହିଁ ଏକଥା ମଧ୍ୟ ପ୍ରଶ୍ନ ଉଠିଲା । ସବୁଠାରୁ ବଡ଼  
ପ୍ରତିବନ୍ଧକ ହେଲା ଅର୍ଥ । କାରଣ ମୁଦ୍ରାକାଶ ତଳେ ଅସାଧ୍ୟ  
ପ୍ରକାଶ ମାନ ନିର୍ମାଣ କରି, ବିକ୍ରମ ବଡ଼ା ଶଂକ୍ତି, ଚୌକି  
ଦେଇ ଆସି ଯୋଗାଡ଼ କରି ଅନୁଷ୍ଠାନଟିଏ କରିବା ଦୃଷ୍ଟି  
ବା୍ୟପାର । ବୁଲିବୁଲି ଗୋଡ଼ ଥକିଲା, ଆଲୋଚନାର ସମାପ୍ତ  
ହେଲା ନାହିଁ । ଶେଷରେ ସଂସ୍କୃତି ବିଭାଗ କର୍ତ୍ତୃପକ୍ଷଙ୍କ  
ଆଶୀର୍ବାଦରେ ପ୍ରସ୍ତାବ ଆସିଲା ଉତ୍କଳ ସଙ୍ଗୀତ ମହାବିଦ୍ୟାଳୟ-  
ଠାରେ ଏହି କାର୍ଯ୍ୟକ୍ରମ କରିବା ପାଇଁ । ବର୍ଷାର ଭୟ  
ନାହିଁ, ବିକ୍ରମ ଆଲୋକ ଯୋଗାଣର ଅସୁବିଧା ନାହିଁ,  
ଚୌକି ଦେଖିବ ଅଭବ ନାହିଁ ଟେଲିଫୋନ ସୁବିଧା ଅଛି-

ଯାତ୍ରା ମହଲରେ ଥିବା ସ୍ତମ୍ଭୋପ ଗୁଡ଼ିକରେ ବିଭିନ୍ନ ଗଣାର ପୁସ୍ତକ ପ୍ରସ୍ତୁତ କରାଯାଇ ପାରେ । ମନୋହର ସମସ୍ତକାଳୀନ ଦର୍ଶକ ଓ ପୁସ୍ତକ ସେବା ଏହି ମେଳା ଦେଖିବାକୁ ଆସୁଥିଲେ । ଗ୍ରନ୍ଥର ବହୁ ପଦସ୍ତ୍ର ପ୍ରସାସକ, ଛାତ୍ର ଓ ଅଧ୍ୟାପକ, ମତୀ ଓ ବିଧାୟକ ଓ ସାଧାରଣ ପାଠକ ଏହି ମେଳା ସମ୍ବନ୍ଧରେ କିଛି ପୁସ୍ତକ ଜଣ କରୁଥିବା ଦେଖାଯାଉଥିଲା । ସବୁଠାରୁ ଅଧିକ ଲିଡ଼ ଜମିଥିଲା ନାଟ୍ୟ ପୁସ୍ତକ ପ୍ରତିଷ୍ଠାନ ଓ ସାମ୍ବାଦ୍ୟ ସାହିତ୍ୟର ପରିଦେଷକ 'ନବଯୁଗ ପ୍ରକାଶନ' ସମ୍ଭାଗରେ । ଏହି ଦୁଇଟି ପ୍ରକାଶକରେ ସମସ୍ତକାଳୀନ ହୋଇଥିବା ପୁସ୍ତକଗୁଡ଼ିକ ପୁରୀର ସରକାର, ଉଚ୍ଚମାନଙ୍କ କାଗଜରେ ମୁଦ୍ରିତ ଓ ପୁଲର ମୂଲ୍ୟର ହେଉଥିବା ଦର୍ଶକମାନଙ୍କ ଉପସ୍ଥିତି ଏଠାରେ ବିଶେଷ ନାଟ୍ୟରେ ବୁଝି ପାରିଥିଲା । ସେହିପରି 'କେନ୍ଦ୍ରୀୟ ସାହିତ୍ୟ ଏକାଡେମୀ' ଓ 'ଉତ୍କଳ ସଂସ୍କୃତି ବିଭାଗ'ର ପ୍ରକାଶନ ସଂସ୍ଥାରେ ମଧ୍ୟ ଆଶାନ୍ୱିତ ପୁସ୍ତକ ଉତ୍ପାଦନ କରାଯାଇଥିଲା । ସଂସ୍କୃତି ବିଭାଗ ଦ୍ୱାରା ସଂପାଦିତ ଓ ପ୍ରକାଶିତ ଦୁଇଟି ପୁସ୍ତକ 'ଶାରଳା ମହାଶୟର' ଅଠରଟି ଖଣ୍ଡର ମୂଲ୍ୟ ଯାକ ୪୫୫ଟା ଟଙ୍କା ଥିବାରୁ ବହୁ ପରିପାଶରେ ବିକ୍ରୟ ହୋଇଥିଲା । ବିକ୍ରୟ କରି ରମାକାନ୍ତ ରଥଙ୍କ 'ଶ୍ରୀ ରାଧା' କବିତା ସଂକଳନ ମଧ୍ୟ ପ୍ରଥମ ସଂଖ୍ୟାରେ ବିକ୍ରୀ ହୋଇଥିଲା । ମେଳାର ପ୍ରଥମ ଦୁଇ ଦିନ ପୁସ୍ତକ ବିକ୍ରୀ ଆଶାନ୍ୱିତ ପୁସ୍ତକ ନ ହେବାରୁ ପ୍ରକାଶକମାନଙ୍କ ମଧ୍ୟରେ ଗଭୀର ନିରାଶା ଉପସ୍ଥାପନ ହୋଇଥିଲା । କିନ୍ତୁ ଆଶ୍ଚର୍ଯ୍ୟ କଥା, ତୃତୀୟ ଦିନଠାରୁ ମେଳା ଶେଷ ଯାଏଁ କମ ସମାପନ ଏପରି ଅନୁଭୂତ ହେବାକୁ ଯାଇଥିଲା ଯେ, ପ୍ରତ୍ୟେକ ଛୋଟ ବଡ଼ ପ୍ରକାଶନ ସଂସ୍ଥାର ପ୍ରକାଶକମାନେ ବେଶ୍ ପ୍ରସ୍ତୁତ ଦେଖା ଯାଉଥିଲେ । ୪୫୦,୦୦୦ର ଓଡ଼ିଆ ବହି ବିକ୍ରୀ ହୋଇଥିବା କଥା ବିଭିନ୍ନ ମହଲରେ ପ୍ରକାଶିତ ହୋଇଥିଲେ ମଧ୍ୟ ଆମ ଜାଣିବାରେ ପ୍ରାୟ ନିଷ୍ପାଦିତ ଟଙ୍କାର ଓଡ଼ିଆ ବହି ଏହି ମେଳାରେ ବିକ୍ରୟ କରାଯାଇଛି । ଓଡ଼ିଆ ବହି ଉପରେ ଶତକଡ଼ା ୨୦ ଭାଗ ରିହାତି ମିଳୁଥିବା ବେଳେ ଇଂରାଜୀ ଓ ଅନ୍ୟାନ୍ୟ ବହି ଉପରେ ଶତକଡ଼ା ୧୦ ଭାଗ ରିହାତି ମିଳୁଥିଲା । ଇଂରାଜୀ ବିଶେଷ ନାମକାନ୍ତ ପ୍ରକାଶନ ସଂସ୍ଥା ଏହି ମେଳାରେ ଯୋଗଦେଇ ନ ଥିଲେ ବି 'ନବଯୁଗ ପ୍ରକାଶନ ସଂସ୍ଥା'ର 'ଉପସ୍ଥାପନା ଲିଟେରେଚର' ବିଭାଗର ପୁସ୍ତକ ଗୁଡ଼ିକ ଅଧିକ ବିକ୍ରୟ ହୋଇଥିଲା । ପୁସ୍ତକ ମେଳାରେ ପ୍ରତ୍ୟେକ ପ୍ରାୟ ୧୦ କଣ ଛାତ୍ର ଛାତ୍ରୀ ମେଳା ଦେଖିବାକୁ ଆସୁଥିବା ଆଗ୍ରହୀ ଦର୍ଶକମାନଙ୍କୁ ଭେଟି ଏକ ସାକ୍ଷାତକାର ନେଇଥିଲେ । ପ୍ରତ୍ୟେକ ଛାତ୍ର ଦିନକୁ ୨୫ ନଣ ଦର୍ଶକଙ୍କୁ ଏହି କାର୍ଯ୍ୟକ୍ରମରେ ଭେଟି ଆବଶ୍ୟକୀୟ ବିବରଣୀ ସଂଗ୍ରହ କରୁଥିଲେ । କାର୍ଯ୍ୟକ୍ରମ ପୁସ୍ତକ ପ୍ରତିଷ୍ଠାନ ତରଫରୁ ଏହି ସର୍ବେ କାର୍ଯ୍ୟକ୍ରମ କରାଯାଇଥିଲା ।

ଲେଖକ ସାମୁଦ୍ଧ୍ୟ ଆନୁରୋଧରେ ଆୟୋଜିତ ହୋଇଥିଲା । କୁନ୍ ୪ ଓ ୬ ତାରିଖ ସନ୍ଧ୍ୟାରେ ଦୁଇଟି ମନୋସ ଆଲୋଚନା ଚକ୍ର ସମ୍ପର୍କରେ ଅନୁଷ୍ଠିତ ହୋଇଥିବା ଆଲୋଚନା ଚକ୍ରରେ ପୌର-ହିନ୍ଦୁ କରିଥିଲେ ବର୍ଷିୟାନ୍ ସାହିତ୍ୟିକ ଶ୍ରୀ ଶତକିଶୋର ରାୟ ଓ ମୁଖ୍ୟ ଅତିଥି ରୂପେ ଯୋଗ ଦେଇଥିଲେ ଶ୍ୟାମଳାମା କଥାକାର ମହାପାତ୍ର ଶ୍ରୀ ନିଳମଣି ସାହୁ, ଔପନ୍ୟାସିକ ଶ୍ରୀ ବିଭୂତି ପଟ୍ଟନାୟକ, ଗାଳ୍ପିକ ଶ୍ରୀ ରବି ପଟ୍ଟନାୟକ ଓ ପ୍ରକାଶକ ଶ୍ରୀ ଅଭିରମ ମହା-

ପାତ୍ର ସମ୍ମାନିତ ଅତିଥି ରୂପେ ଯୋଗ ଦେଇଥିଲେ । ଲେଖକ ଓ ପ୍ରକାଶକର ସମ୍ପର୍କ ଖୁବ୍ ଅତରଳ । ଉଭୟେ ପରସ୍ପର ପରିପୁରକ । ଉଭୟ ବୁଝାମଣା ଦୁଇ ଏହି ସମ୍ପର୍କ ଅଧିକ ଅଧିକ ଗଠିତ ହୋଇ ପାରିବ ବୋଲି ମତ ପ୍ରକାଶ ପାଉଥିଲା । ଶ୍ରୀ ରବି ପଟ୍ଟନାୟକ ତାଙ୍କ ପଠିତ ସଦର୍ଭରେ ଲେଖକମାନଙ୍କର ବହୁବିଧ ସମସ୍ୟା ସମ୍ପର୍କରେ ଆଲୋଚନା ପ୍ରଶ୍ନାତନାମା ପ୍ରକାଶକ ଶ୍ରୀ ଅଭିରମ ମହାପାତ୍ର ତାଙ୍କ ନିବନ୍ଧରେ ପ୍ରକାଶକର ଦୁଃଖ ଓ ଦୁର୍ଦ୍ଦଶାର ଚିତ୍ର ଫୁଟେଇଥିଲେ । ଦୁର୍ଦ୍ଦଶାକ ନିବନ୍ଧ ଖୁବ୍ ଉଚ୍ଚକୋଟୀର ହୋଇଥିଲା ।

'ସମାଦ ଓ ସାହିତ୍ୟ' ଶୀର୍ଷକ ଦ୍ୱିତୀୟ ଆଲୋଚନା ଚକ୍ର ଅନୁଷ୍ଠିତ ହୋଇଥିଲା କୁନ୍ ୬ ତାରିଖ ସନ୍ଧ୍ୟାରେ । ଏଥିରେ ଅଧ୍ୟକ୍ଷତା କରିଥିଲେ 'ମାତୃଭୂମି'ର ସମ୍ପାଦକ ଶ୍ରୀ ବିଭୂତିଶ୍ୟାମଳ କର ଓ ମୁଖ୍ୟ ଅତିଥି ରୂପେ ଯୋଗ ଦେଇଥିଲେ ବିଶିଷ୍ଟ ସାହିତ୍ୟିକ ଶ୍ରୀ ଚନ୍ଦ୍ରଶେଖର ରଥ । ସମ୍ମାନିତ ଅତିଥି ରୂପେ ଯୋଗ ଦେଇ ଏହି ଆଲୋଚନା ଚକ୍ରକୁ ଅଧିକ ଜୀବନ୍ତ ଓ ସଜୀବ କରିଥିଲେ ପ୍ରାୟ ସମାଲୋଚକ ପ୍ରଫେସର ଯତୀନ୍ଦ୍ର ମୋହନ ମହାନ୍ତି, ଔପନ୍ୟାସିକ ଚକ୍ରର ଗଣେଶ୍ୱର ମିଶ୍ର, 'ଉତ୍କଳ ମେଡିଆ'ର ନିର୍ଦ୍ଦେଶକ ଶ୍ରୀ ସୌମ୍ୟରଞ୍ଜନ ପଟ୍ଟନାୟକ, 'ଅନ୍ୱେଷ'ର ପରିଚାଳନା ନିର୍ଦ୍ଦେଶକ ଶ୍ରୀ ନଗେନ୍ ବେଉରିଆ ଓ 'ଧରିତ୍ରୀ'ର ଭୁବନେଶ୍ୱର ପ୍ରତିନିଧି ଶ୍ରୀ ଅଜିତ୍ ମହାନ୍ତି । ବୁହରର ସମାଦ ଗଠନ ଦିଗରେ ଉଭୟେ 'ସମାଦ ଓ ସାହିତ୍ୟ'ର ରୂପିକା ଯେ ଗୁରୁତ୍ୱପୂର୍ଣ୍ଣ ଏଥିରେ ଦ୍ୱିମତ ନାହିଁ । ଏ ଦୁହେଁଙ୍କ ମଧ୍ୟରେ ନିର୍ଦ୍ଦେଶ ଯୋଗିତ ଟାଣିଦେବା ଏତେ ସହଜ ସାଧ୍ୟ ନୁହେଁ । ଏହାହିଁ ଥିଲା ମୋଟାମୋଟି ଭାବେ ଆଲୋଚନାର ବିଷୟ । ପ୍ରତ୍ୟେକ ବକ୍ତା ନିଜର ସ୍ୱଚ୍ଛିନ୍ନ ମତାମତ ନିର୍ଦ୍ଦାକ ଭାବେ ବ୍ୟକ୍ତ କରିଥିଲେ ।

କୁନ୍ ୮ ତାରିଖ ସନ୍ଧ୍ୟାରେ କବି ରମାକାନ୍ତ ରଥଙ୍କ ଅଧ୍ୟକ୍ଷତାରେ ଅନୁଷ୍ଠିତ ହୋଇଥିଲା 'କବି ସମ୍ମିଳନୀ' । ଏହାହିଁ ଥିଲା ମେଳାର ସବୁଠାରୁ ବଳିଆ ଆକର୍ଷଣୀୟ ଅନୁଷ୍ଠାନ । ଶିକ୍ଷା ଓ ଯୁବକଲ୍ୟାଣ ମନ୍ତ୍ରୀ ତଥା ପ୍ରତିଷ୍ଠିତ କବି ଓ ନାଟ୍ୟକାର, ଶ୍ରୀ ସଦୁନାଥ ଦାଶ ମହାପାତ୍ର ଆନୁଷ୍ଠାନିକ ଭାବେ ଏହାକୁ ଉଦ୍ଘାଟନ କରିଥିଲେ । ଦୁଃଖ, ଦୈନ୍ୟ ଓ ଗଭୀର ମର୍ମବେଦନା ଭିତରୁ କବିତାର ଜନ୍ମ । ସବୁ କବିଙ୍କ ଉତ୍ତମ ଏକାପରି । ହୃଦୟ ସାର ଜୀବନ ବିଚିତ୍ରାଏ ଗୋଟିଏ ଭଲ କବିତା ଲେଖିବା ପାଇଁ । ଏହାହିଁ ଥିଲା ପୂର୍ବାଭିଷ୍ଟ । ତକ୍ତର ଫନୀ ମହାନ୍ତି ଓ ଅଧ୍ୟାପକ ବିଶ୍ୱରଞ୍ଜନ ଅଭିନବ ଶୈଳୀରେ ଏହି କାର୍ଯ୍ୟକ୍ରମରେ ସଂଯୋଜନା କରିଥିଲେ । ଶ୍ରୀ ରମାକାନ୍ତ ରଥ, ଶ୍ରୀ ସଦୁନାଥ ଦାଶମହାପାତ୍ର, ଶ୍ରୀ ସୌରାହୁ ବାରିକ, ଶ୍ରୀ ସୁଧା-ଶୁ ମୋହନ ରାୟ, ଶ୍ରୀ ଜୟକୃଷ୍ଣ ବାରିକ, ତକ୍ତର ପ୍ରତିଭା ଶତପଥୀ, ଶ୍ରୀ ହୁଣ୍ଡାଲେଶ ମଲିକ, ଶ୍ରୀ ଗୌତମ ଜେନା, ଶ୍ରୀମତୀ ନୀର୍ମଳା ମହାନ୍ତି, ଶ୍ରୀମତୀ ମନୋରମା ମହାପାତ୍ର (ବିଶ୍ୱାଳ), ଶ୍ରୀ ସୁଧାଂ ପଟ୍ଟନାୟକ, ଶ୍ରୀ କିଶୋର ସାହି, ଶ୍ରୀ ହରିହର ମିଶ୍ର, ଶ୍ରୀ ବରେନ୍ଦ୍ରଚନ୍ଦ୍ର ଧଳ, ଶ୍ରୀ ମହାପାତ୍ର ନୀଳମଣି ସାହୁ ଓ ତକ୍ତର ଫନୀ ମହାନ୍ତି ପ୍ରମୁଖ କବିମାନେ ଭଲ ଭଲ ତଥ୍ୟରେ ସ୍ୱରଚିତ କବିତାମାନ ଆବୃତ୍ତି କରିଥିଲେ । କାର୍ଯ୍ୟକ୍ରମ ଶେଷପାଏ ଶ୍ରୋତାମାନେ ପ୍ରବଳ ଆଗ୍ରହର ସହିତ ବସି ରହି ଏହାକୁ ଉପଭୋଗ କରିଥିଲେ ।

ପୁସ୍ତକ ମେଳାରେ ଦୁଇ ଦିନ ସାପ୍ତାହିକ କାର୍ଯ୍ୟକ୍ରମ ପରି-  
ଚାଳନା କରାଯାଇଥିଲା । ଏହି କାର୍ଯ୍ୟକ୍ରମ ଦୁଇଟି ହଜାର  
କୋଟି ଦର୍ଶକମାନଙ୍କୁ ମୁଗ୍ଧ କରିପାରିଥିଲା । ଗୁରୁ ପଙ୍କଜ  
ଦେବଦାସଙ୍କ ନିର୍ଦ୍ଦେଶନାରେ ପରିବେଷିତ କୁମାରୀ 'ଅହଲ୍ୟା'ଙ୍କ  
ପାତ୍ର ନୃତ୍ୟ ଦେଖି ଭକ୍ତକୋଟୀର ହୋଇଥିଲା । ସେହିପରି  
ବିଦ୍ୟାପୁସ୍ତକ ନିର୍ଦ୍ଦେଶନାରେ ଶିଶୁ କଳାକାରମାନଙ୍କ ଦ୍ୱାରା  
ପରିବେଷିତ 'ଜେଜାକେଲୁଣି ନୃତ୍ୟ' ଓ ନୃତ୍ୟ ନାଟିକା ଦେଖି  
ଭକ୍ତକୋଟୀର ଦର୍ଶକମାନେ ଅଭିଭୂତ ହୋଇ ପଡ଼ିଥିଲେ । ମେଳାର  
ଦ୍ୱିତୀୟ ଦିନରେ ମଞ୍ଚସ୍ଥ ହୋଇଥିଲା ଯାତ୍ରା 'ବହୁ କନ୍ୟା' । ସପ୍ତତି  
ଦିନର ଏ ଭଲ କାର୍ଯ୍ୟକ୍ରମ ପାଇଁ ଆର୍ଥିକ ଅନୁଦାନ ଦେଇଥିଲେ ।

ଦୁଇ ଦିନ ଚାରିଘଣ୍ଟେ ଶିକ୍ଷାମନ୍ତ୍ରୀ ଶ୍ରୀ ଯଦୁନାଥ ଦାଶମହା-  
ପାତ୍ରଙ୍କ ମୁଖ୍ୟ ଆତିଥ୍ୟରେ ପୁସ୍ତକ ମେଳାର ଉଦ୍‌ଘାଟନ ଉତ୍ସବ  
ପୂର୍ଣ୍ଣ ହୋଇଥିଲା । ଶିକ୍ଷାମନ୍ତ୍ରୀ ପ୍ରଥମ ଥର ପାଇଁ ସର୍ବ-  
ସ୍ତରୀୟ ପୁସ୍ତକ ମେଳାର ବିଭିନ୍ନ କାର୍ଯ୍ୟକ୍ରମ ଲକ୍ଷ୍ୟ କରି କହିଲେ  
ଯେ, ଏହିପରି ମେଳା ପ୍ରତିବର୍ଷ ଶୀତ ଋତୁରେ ଆୟୋଜିତ  
ହେଲେ ଭଲ ହୁଅନ୍ତା । ଏ ଦିଗରେ ସମସ୍ତ ସରକାରୀ ସହଯୋଗ  
ନିବିଡ଼ ହୋଇ ସେ ପ୍ରତିଶ୍ରୁତି ଦେଇଥିଲେ । ଏହି ଉତ୍ସବରେ  
ହଜାର ହଜାର ଦର୍ଶକ ଆନନ୍ଦରସହ ଯୋଗ ଦେଇ ବିଭିନ୍ନ  
କାର୍ଯ୍ୟକ୍ରମ ଲକ୍ଷ୍ୟ କରିଥିଲେ । ଜଣା ପଡୁଥିଲା ଯେପରି ପ୍ରତିଦିନ  
ପ୍ରଦାନ କରାଯାଉଥିବା ଆଗ୍ରହରେ ଭକ୍ତ ସଙ୍ଗୀତ ମହାବିଦ୍ୟାଳୟର  
ପ୍ରମୋଦକୁ ଧାବମାନ ନିଜର ସଂସ୍କୃତି ଓ ପରମ୍ପରାକୁ ପୁଣି ଥରେ  
ଅବିଷ୍ଠାର ଦରିଦ୍ରା ପାଇଁ ।

ଦର୍ଶକମାନଙ୍କ ପୁସ୍ତକ ମେଳାଟି ପ୍ରଥମ ଥର ପାଇଁ  
ଚରଣପାରେ ଏଥର ଅନୁଷ୍ଠିତ ହୋଇଥିଲା । ତେଣୁ ବିଭିନ୍ନ  
କ୍ଷେତ୍ରରେ କେତେକ ଛୁଟି ପଡ଼ିବା ସାଧ୍ୟବିକ କଥା । ଆସନ୍ତା  
ଥରକୁ ଉଦ୍ୟୋଗମାନେ ପତ୍ରପତ୍ରିକା ପ୍ରଦର୍ଶନୀ କରିବା ପାଇଁ  
ଉଦ୍ୟମ କଲେ ଭଲ ହେବ । ଏହାଛଡ଼ା ଗ୍ରୀଷ୍ମକାଳରେ ଏହି  
ମେଳା ଆଦୌ ନକରି ଶୀତକାଳରେ ଏହି ଉତ୍ସବଟି ନିୟମିତ  
ଭାବରେ ନିର୍ଦ୍ଦେଶ ଭାବରେ କଲେ ବିଦ୍ୟାଳୟ ଓ ମହାବିଦ୍ୟାଳୟର  
କାର୍ଯ୍ୟକ୍ରମ ତଥା ଅଧ୍ୟାପକ, ଗବେଷକ ଓ ସଂସ୍କୃତିପ୍ରେମୀ ବ୍ୟକ୍ତି-  
ମାନେ ଏହି ଅନୁଷ୍ଠାନରେ ସୁବିଧା ନେଇ ପାରିବେ । ଅନୁ-

ଷ୍ଠାନଟି ନିୟମିତ କରାଗଲେ ଦର୍ଶକମାନଙ୍କ ପାଇଁ ପାଳାୟ କଟ  
ତଥା ଅନ୍ୟାନ୍ୟ ଛୋଟ ଛୋଟ ଦୋକାନ ବଜାରର ବ୍ୟବସାୟ  
ମେଳା ପାଖରେ କରାଯାଇ ପାରିବ । ପୁରୁର ଦିଗରେ, ସମାପ୍ତ  
ପତ୍ର, ଟେଲିଭିଜନ, ଆକାଶବାଣୀମାନଙ୍କରୁ ସହଯୋଗ ଲୋଡ଼ି  
ମେଳା ସମୟରେ ବିଶଦ୍ ବିବରଣୀ ଭଲ ଭାବରେ ସାଧାରଣ  
ଲୋକମାନଙ୍କ ପାଖେ ଉପସ୍ଥାପିତ କରାଯାଇ ପାରିବ । ଏହି  
ସମୟରେ ଶିକ୍ଷା ବିଭାଗ ଓ ଅନ୍ୟାନ୍ୟ ବିଭାଗର ପାଠାଗାର  
ପାଇଁ ବହିପତ୍ର ବିଶାଳିଣୀ ମେଳାରୁ କରାଗଲେ ଦେଖିଗୁଡ଼ି  
ଉପଯୁକ୍ତ ବହି ବିଶାଳ ପାରିବ । ଏ ସମ୍ପର୍କରେ ସରକାରୀ  
ନିର୍ଦ୍ଦେଶ ମଧ୍ୟ ଠିକ୍ ସମୟରେ ପ୍ରକାଶିତ ହେବା ଆବଶ୍ୟକ ।  
ଏହି ମେଳା ଯେ ସଫଳ ହୋଇଛି ଏଥିରେ ସନ୍ଦେହ ନାହିଁ ।  
ଓଡ଼ିଶାର ମୁଖ୍ୟମନ୍ତ୍ରୀ ଶ୍ରୀ ଜାନକୀ ବରୁଣ ପଟ୍ଟନାୟକ ଏହି  
ମେଳାର ଉଦ୍‌ଘାଟନ କରି ଦୁଇଟି ବିଶେଷ ଘୋଷଣା କରିଥିଲେ  
ଯାହାକି ଲେଖକ, ପ୍ରକାଶକ, ସାହିତ୍ୟିକପ୍ରେମୀ ତଥା ଜନ-  
ସାଧାରଣ ପାଖରେ ଭଲ ଭାବରେ ଗୋଷାପାତ କରିଛି । ପ୍ରଥମ କରି  
ଏହି ପ୍ରକାରର ସରକାରୀ ଗୋଷାପାତ ପ୍ରକାଶିତ ଓଡ଼ିଆ ହିଁ  
ଗଜ୍ୟର ଶାସନ କ୍ଷେତ୍ରରେ ଏକ କେନ୍ଦ୍ରବିକ ପରିବର୍ତ୍ତନ  
ଏଥିରେ ସନ୍ଦେହ ନାହିଁ । ଆମ ଭଣ୍ଡା ସରକାରୀରୂପେ ସେ ସ୍ୱୀକୃତି  
ପାଇଛି ତାହା ହିଁ ପ୍ରଶାସନକୁ ସୂଚୁତ କରିବାରେ ଏହା ଯେ  
କାଳକ୍ରମେ ଅଧିକ ଲୁଚିମତ ହେବ ଏଥିରେ ସନ୍ଦେହ ନାହିଁ ।  
ମୁଖ୍ୟମନ୍ତ୍ରୀଙ୍କ ପାଇଁ ଭଲ ଭାବରେ ଜାଣିବା ଲାଗି ଅଧିକୃତ ପାଇଁ  
ଯେ ଏକ ପ୍ରଧାନ ପାଠକ ଏହା ହିଁ ଜନସାଧାରଣକୁ ଅଭିଭୂତ  
କରି ପାରିଛି । ଦ୍ୱିତୀୟରେ ଲେଖକମାନଙ୍କ ପ୍ରାପ୍ୟ ସମ୍ପର୍କରେ  
ମୁଖ୍ୟମନ୍ତ୍ରୀଙ୍କ ଦର୍ଶନ ଘୋଷଣା ସମସ୍ତ ସାହିତ୍ୟିକମାନଙ୍କ ପାଖରେ  
ଆନନ୍ଦ ସମ୍ଭର କରିଛି । ଲେଖକ ସାମ୍ମୁଖ୍ୟ, ପୁସ୍ତକ ପ୍ରକାଶନ ଓ  
ବିକ୍ରେତା ସମ୍ମ, କାତୀୟ ପୁସ୍ତକ ପ୍ରତିଷ୍ଠାନ, ନୂଆଦିଲ୍ଲୀଙ୍କ ମିଳିତ  
ଉଦ୍ୟମ ତଥା ସପ୍ତତି ବିଭାଗର ଶାସନ ସଚିବ, ନିର୍ଦ୍ଦେଶକ ତଥା  
ଅନ୍ୟାନ୍ୟ କର୍ମକର୍ତ୍ତାଙ୍କ ସହଯୋଗ ଏହି ଅନୁଷ୍ଠାନକୁ ସର୍ବାଙ୍ଗସୁନ୍ଦର  
ଓ ସଫଳ କରିବା ପାଇଁ ସାହାଯ୍ୟ କରିଛି ଏଥିରେ ସନ୍ଦେହ  
ନାହିଁ । ଯେଉଁ ହଜାର ହଜାର ଦର୍ଶକମାନଙ୍କ ଉପସ୍ଥିତିରେ  
ମେଳା ମୁଖରିତ କରିଥିଲା ସେମାନେ ମଧ୍ୟ ଅନୁଷ୍ଠାନର ସଫଳତା  
ପାଇଁ ଅଭିନନ୍ଦନୀୟ ।



ଆମର ସଂକଳ୍ପ—ବେକାରୀ ଓ ଦାରିଦ୍ର୍ୟର ଦୂରୀକରଣ ଓ ଦୁର୍ବଳ ଶ୍ରେଣୀମାନଙ୍କର ସୁରକ୍ଷା, ଶାସନରେ ଗଭିର ଲୋକ-  
ମାନଙ୍କୁ ନ୍ୟାୟ ଦେବା, ଏହାକୁ ଅଧିକ ଦକ୍ଷ, ଜନ କଲ୍ୟାଣକର କରି ଦୁର୍ନୀତିମୁକ୍ତ କରିବା । ଶାସନର ପ୍ରତି ପଦକ୍ଷେପରେ  
ଜନମତକୁ ସମ୍ମାନ ଦେବା ପାଇଁ ମୁଁ ପୁଣି ପ୍ରତିଶ୍ରୁତି ଦେଉଛି ।



**ଓଡ଼ିଶାର  
ସ୍ୱେଚ୍ଛା ମନ୍ତ୍ରଣା  
ଆଞ୍ଚଳିକ  
ମନ୍ତ୍ରଣା**

● ଜେନାମଣି ଲକ୍ଷ୍ମୀକାନ୍ତ

କିଏ ନକାଶେ; ଯେ ଆମ ସଂବିଧାନ ସ୍ୱାକୃତ ସମାଜବାଦୀ ଯୋଜନାର ଅତିମ ଲକ୍ଷ୍ୟ ହେଉଛି :- ଥିବା ଓ ନଥିବା ଲୋକଙ୍କ ଭିତରୁ ଆକାଶ-ପାତାଳ ବିଭେଦ ଦୂର କରି ମାନବୀୟ ସୁଖ ସମୃଦ୍ଧି ସାଧନ ଏବଂ ଅର୍ଥନୈତିକ ବିକାଶ ଏଭଳି ସାଧୁତା ହେବା ଉଚିତ ଯାହା ସମସ୍ତଙ୍କୁ ସାମାଜିକ ଓ ଅର୍ଥନୈତିକ ନ୍ୟାୟ ଦେଇପାରିବ । ପରନ୍ତୁ ଅନ୍ୟଥା ନୁହେଁ । ସବୁଠାରୁ ପରିତ୍ୟକ୍ତ ବିଷୟ ଏହିକି ଯେ ଆମକୁ ଦାନା କନା ଦେଇ ଆମର କୃଷି ଉତ୍ପାଦନକୁ ଦୃଢ଼ୀଭିତ କରୁଥିବା କ୍ଷେତ୍ରମନ୍ତ୍ରଣୀଆମାନେ ବହୁ କ୍ଷେତ୍ରରେ ଦରପେଟା ମଜୁରୀ ପାଇଁ ନିର୍ଯ୍ୟାତ୍ତିତ । ଦୁଇଓଜା ପେଟପୁରା ଖାଇବାକୁ ମୁଁଠାଏ ଦାନା ନରୁଣା ପକ୍ଷି-କରିଆ ଖଣ୍ଡେ ମିଳୁନି ଅନେକଙ୍କୁ ।

ଏଠି ବିଚାରିବାର କଥା ଯେ ଓଡ଼ିଶାର ମୋଟ ପାଇଟିଆଳ ଲୋକଙ୍କ ସଂଖ୍ୟା ଛାୟାଅଶା ଲକ୍ଷକ ମଧ୍ୟରୁ କେବଳ କ୍ଷେତ୍ର ମନ୍ତ୍ରଣୀଆଙ୍କ ସଂଖ୍ୟା ଏବେ ପ୍ରାୟ ଛବିଶ ଲକ୍ଷରୁ ଉର୍ଦ୍ଧ୍ୱ । ସମସ୍ତ ଦେଶର ୩୨୮ ନିୟୁତ ଦାରିଦ୍ର୍ୟ ସୀମାରେଖା ତଳେ ନିର୍ଯ୍ୟାତ୍ତିତ ହୋଇଥିବା ମଣିଷଙ୍କର ଶ୍ରେଣୀଗୁଡ଼ିଏ ଏମାନେ । ଆମ ରାଜ୍ୟର କ୍ଷେତ୍ରମନ୍ତ୍ରଣୀଆଙ୍କର ଆର୍ଥିକ ଅବସ୍ଥା ପ୍ରଚଳିତ ମାଳ ହାରରେ ତେତେ ଭଲ ନୁହେଁ । ୧୯୫୬-୫୭ରେ ଖଣେ କ୍ଷେତ୍ର ମନ୍ତ୍ରଣୀଆ ପରିବାରର ହାରାହାରି ଆୟ ୩୧୯ ଟଙ୍କା ଥିବାବେଳେ, ୧୯୬୩-୬୪ରେ ତାହା ୫୯୮ ଟଙ୍କା, ୧୯୬୦-୬୧ରେ ୯୪୫ ଟଙ୍କା ଥିଲା । ୧୯୮୩-୮୪ରେ ଏହା ଜମଣୀ ୮୭୫ ପାଇଥିଲେହେଁ, ଏହି ସମୟ ମଧ୍ୟରେ କାରକ ଧାରଣର ଜମକର୍ତ୍ତୃତ୍ୱ ମୂଲ୍ୟଦୂରୀ ଭୁକନରେ ସର୍ବନିମ୍ନ ମଜୁରୀ ହାରରେ ବୃଦ୍ଧି ପାଇ

ଥିଲେହେଁ ତାହା ଜୟଶକ୍ତି ଅନୁଯାୟୀ ସମତୁଲ ନୁହେଁ । ଏହି ଚର୍ଚ୍ଚଣାଠାରୁ ବରଂ ଉପଲବ୍ଧର ପ୍ରସଙ୍ଗ । ଏଠାରେ ଉଲ୍ଲେଖନୀୟ ଯେ ତା ୧.୧.୬୬ ଠାରୁ କୃଷିଶ୍ରମିକଙ୍କ ଦୈନିକ ସର୍ବନିମ୍ନ ମଜୁରୀ ୪ ଟଙ୍କା ଥିଲା । ତା ୧.୧.୮୦ ଠାରୁ ତାହା ଦୈନିକ ୫ ଟଙ୍କା ହେଲା, ତା ୨୫.୧୨.୮୨ ଠାରୁ ତାହା ଦୈନିକ ଛଅଟଙ୍କା ହାରରେ ପ୍ରଚଳିତ ଥିଲା । ଗତ ତା ୩୦.୧୦.୧୯୮୪ ରିଖାଠାରୁ ଆମ ରାଜ୍ୟର କୃଷିଶ୍ରମିକଙ୍କ ଦୈନିକ ସର୍ବନିମ୍ନ ମଜୁରୀ ୮୭=୫୦ ହାରରେ ବଦଳାଇ ରହିଛି । ଅନେକ କ୍ଷେତ୍ରରେ ପ୍ରଚଳିତ ମଜୁରୀହାର ସମତୁଲ ବା ଚତୁର୍ଥୁଥୁବାବେଳେ କେତେକ କ୍ଷେତ୍ରରେ ସର୍ବନିମ୍ନ ମଜୁରୀ ହାରକୁ କମ୍ ମଜୁରୀ ଦେଉଥିବା ଏବଂ ଏକା କାମ କରୁଥିବା ପୁରୁଷ ଓ ମହିଳା ଶ୍ରମିକଙ୍କୁ ସମାନ ମଜୁରୀ ନମିଳୁଥିବା ଦୃଷ୍ଟାନ୍ତ ସଂପୂର୍ଣ୍ଣ ବିରଳ ବୋଲି କହିଲେ ଯତ୍ୟତ ଅପଲପ ହେବ କେବଳ ।

ବଖାଣିବା ଅନାବଶ୍ୟକ ଯେ ତିନିପ୍ରାଣୀ ବିଶିଷ୍ଟ ପରିବାରବର୍ତ୍ତକ ଭରଣ ଯୋଷଣ ପାଇଁ କୃଷିଶ୍ରମିକର ଲବ୍ଧ ଦୈନିକ ମଜୁରୀ ୮୭=୫୦ କେତେ ନିଅଣ୍ଟିଆ । କେଜା ଭୋଗୁଥିବା ଜଣେ କ'ଣଦିର ଖୋରାକ ପର୍ଯ୍ୟନ୍ତ ବ୍ୟୟ ବରାଦ ଭୁଲନାରେ ଏହା ମଧ୍ୟ ପର୍ଯ୍ୟାପ୍ତ ବା ସମତୁଲ ନୁହେଁ । ଯେଉଁକି ଆମ ଯୋଜନା କମିଶନଙ୍କ ନିର୍ଦ୍ଧାରିତମାନଙ୍କମେ ମୁଖ ପିଣା ବିଶେଷତା କାଲୋରି ଶକ୍ତି ଆହରଣ କଲାଭଳି କାର୍ଯ୍ୟକ୍ରମ ଖାଦ୍ୟ ପାଇଁ ଏହା ଏକାନ୍ତ ଅପର୍ଯ୍ୟାପ୍ତ ମଧ୍ୟ । ଫଳରେ ଆମ ରାଜ୍ୟର କୃଷି ଶ୍ରମିକଙ୍କ ମଧ୍ୟରେ ଅଧିକାଂଶ ଦାରିଦ୍ର୍ୟର ସାମାନ୍ତରାଣୀ ତଳେ ଗ୍ରସ୍ତ ଓ କବଳିତ । ଆମ ରାଜ୍ୟରେ କୃଷିଶ୍ରମିକଙ୍କର ଏତାଦୃଶ ଆର୍ଥିକ ଦୁରାବସ୍ଥା ପଛରେ ଅନ୍ତର୍ନିହିତ ଅନେକ କାରଣ ମଧ୍ୟ ରହିଛି । ସେମାନେ କେବେ ଯେ ଦରିଦ୍ର ଓ ନିରକ୍ଷର ନୁହଁନ୍ତି ତାହା ନୁହେଁ; ପରନ୍ତୁ ଅନ୍ୟ କୃଷକ ଶ୍ରମିକଙ୍କ ଭଳି ଅଧିକ ମଜୁରୀ କମାଇବାର ଯୋଗ୍ୟତା କିମ୍ବା ତରା ଯେଉଁକି ନଥାଏ, ସେହିଭଳି ବର୍ଷର ନିକିମା ସମୟରେ ମୂଳ ଭାଗି ଗୁରୁତାଣ ମେଣ୍ଡାଇବାର ବିକଳ ସମାବନା ଆଖପାଖରେ ସେମାନଙ୍କ ପର୍ଯ୍ୟନ୍ତ ତେତେ ମିଳେନି । ତା'ଛଡା ଜମିର ସର୍ବୋଚ୍ଚ ସାମା ନିର୍ବାହଣପରେ ଆମ ରାଜ୍ୟର ଆବାଦଯୋଗ୍ୟ ଚାଷ ଜମି ବାଜ୍ୟାପ୍ତ ହେବା ଉଚ୍ଚାନ୍ତ କ୍ଷୁଦ୍ର ଓ ନାମମାତ୍ର ଚାଷମାନେହିଁ ଚାଷ ଜମିର ମୁଖ୍ୟତଃ ଅଧିକାରୀ । ସର୍ବୋପରି ସେତ ବ୍ୟବସ୍ଥାର ଅଭାବ ଏବଂ ଏକ ଫସଲ ଅଭ୍ୟାସ ସେମାନଙ୍କ ଆର୍ଥିକ ଦୁର୍ଦ୍ଦଶାର ଅନ୍ୟତମ ଅଟିରାୟ । ଉଦାହରଣ ସ୍ୱରୂପ କୃଷିଭଳତ ପତ୍ରୀ ପ୍ରଦେଶରେ ଶତକଡା ୮୩ ଭାଗ ଚାଷଜମି ଜଳ ସେଚିତ ହେଉଥିବାବେଳେ ଆମ ରାଜ୍ୟରେ ମାତ୍ର ଶତକଡା ୧୧ ଭାଗ ଜମି ଜଳ ସେଚିତ । ଏହାର ନିରାକରଣ ପାଇଁ ବିଗତ ବର୍ଷମାନଙ୍କରେ ଶିଳ୍ପ ବିକାଶ କ୍ଷେତ୍ରରେ ସମୁଚିତ ପ୍ରାଧାନ୍ୟ ଓ ଲବ୍ଧ ଉଲ୍ଲେଖନୀୟ ପ୍ରଗତି ସତ୍ତ୍ୱେ ଓଡ଼ିଶାର କୃଷିଶ୍ରମିକଙ୍କ ସମେତ ଦୁର୍ଦ୍ଦଶବର୍ତ୍ତକର ମୁଣ୍ଡପିଣା ଆୟ ସମଗ୍ର ଦେଶରେ ସର୍ବନିମ୍ନ । ଏହାହିଁ ଭାଗ୍ୟର ବିତନ୍ତନା ବ୍ୟତିତ ଅନ୍ୟକିଛି ନୁହେଁ ।

ଏହି ପରିପ୍ରେକ୍ଷାରେ ସଂଶୋଧିତ ବିଂଶପୁତ୍ରୀ - ଅର୍ଥନୈତିକ କାର୍ଯ୍ୟକ୍ରମର ପାଞ୍ଚ ଦଫାରେ ଆରୋପିତ ପ୍ରାଧାନ୍ୟ ସମେତ ରାଜ୍ୟ ସରକାରଙ୍କ ଶ୍ରମ ବିଭାଗ ପକ୍ଷରୁ କୃଷିଶ୍ରମିକଙ୍କ ସର୍ବନିମ୍ନ ମଜୁରୀ ହାରକୁ ପୁନରାବୃଦ୍ଧି ଏବଂ ସର୍ବନିମ୍ନ ମଜୁରୀ ଆଇନ ୧୯୪୮ର କେଠାକ ପରିପାଳନ, କୃଷିଶ୍ରମିକଙ୍କର ଆଇନତଃ ସ୍ୱାର୍ଥ ସଂରକ୍ଷଣ ନିମିତ୍ତ ଅଧିକ ନିରୀକ୍ଷକଙ୍କ ନିୟୁତ୍ତି, କୃଷିଶ୍ରମିକଙ୍କୁ ସେମାନଙ୍କ ସ୍ୱାଧିକାର ସମ୍ପର୍କରେ ଶିକ୍ଷାପ୍ରଦାନ, ବିବେକବୋଧ ଜାଗ୍ରତ ତଥା ସଚେତନତା ସୃଷ୍ଟି ଓ ସଂଗଠିତ କରିବା ଅଭିପ୍ରାୟରେ ବୁକସ୍ତରରେ ଅବୈତନିକ ସଂଗଠକଙ୍କ ନିୟୁତ୍ତି ଆଦି ଗୁହାତ ପଦକ୍ଷେପ ଯେଉଁକି ସମୟୋପଯୋଗୀ ସେଭଳି ଚାନ୍ଦପର୍ଯ୍ୟନ୍ତ ମଧ୍ୟ । ସର୍ବୋପରି ବର୍ଷର ନିକିମା ସମୟରେ ଆମ ରାଜ୍ୟର କୃଷିଶ୍ରମିକ ପେଟପାଟଣା ପାଇଁ ଅନ୍ୟ ରାଜ୍ୟକୁ ଦାଦନ ଖଟିବାକୁ ଯାଇ ନିର୍ଯ୍ୟାତ୍ତିତ ହେଉଥିବା ଘଟଣାର ନିୟନ୍ତ୍ରଣ ଓ ନିରାକରଣ ନିମିତ୍ତ କର୍ତ୍ତାବଳ ଭଳି ଭୂସେନା ନିଗମ ଗଠନର ସକ୍ରିୟ ପଦକ୍ଷେପ ଏକାନ୍ତ

ଅନୁଭବର । କାମଧର ଅଭାବରୁ ଅନ୍ୟ ରାଜ୍ୟକୁ ଯାଇ ଆପଣାର ନିରାଶରତା ଦେଖିଥିଲେ ଓ ଅସୁବିଧାରେ ଶୋଷିତ ହେଉଥିବା କୃଷିଶ୍ରମିକ ଯୋଗାଇ ଦେବାରେ ସମର୍ଥ ହେବେ ନିଶ୍ଚୟ । ଯେଣୁ କର୍ମଚାରୀ ଯୋଗାଇ ଦେବାରେ ସମର୍ଥ ହେବେ ନିଶ୍ଚୟ । ଯେଣୁ କର୍ମଚାରୀ ଯୋଗାଇ ଦେବାରେ ସମର୍ଥ ହେବେ ନିଶ୍ଚୟ । ଯେଣୁ କର୍ମଚାରୀ ଯୋଗାଇ ଦେବାରେ ସମର୍ଥ ହେବେ ନିଶ୍ଚୟ ।

ଅନ୍ୟ ରାଜ୍ୟ ଭଳି ଆମ ରାଜ୍ୟର ଶୋଷିତ କୃଷିଶ୍ରମିକଙ୍କୁ ଦୈନିକ ଓ ପର୍ଯ୍ୟାୟ ଶୋଷଣରୁ ରକ୍ଷା କରିବା ପାଇଁ ଏକ କେନ୍ଦ୍ରୀୟ ଆଇନ ଗଠନ । ଏହା ସର୍ବନିମ୍ନ ମଜୁରୀ ଆଇନ ୧୯୪୮ ରୂପେ ଗଠନ । ଏହି ଆଇନ, କୃଷିଶ୍ରମିକ ଚା'ର ପୋଷ୍ୟବର୍ଗକୁ ବଞ୍ଚାଇବା ପାଇଁ ଆପଣାର କାର୍ଯ୍ୟକ୍ଷମ ଶକ୍ତି ସଂରକ୍ଷଣ ନିମିତ୍ତ ଦେଖେ । ଏବେ କୃଷିଶ୍ରମିକଙ୍କର ଦୈନିକ ସର୍ବନିମ୍ନ ମଜୁରୀ ହାର ୧୨-୫୦ ଏକ ଅଧିକରୁ ନ ଦୋଷାୟ । ସର୍ବନିମ୍ନ ମଜୁରୀ ଦେବାର ଅବସର ସେତୁ ପରପେଟା ମଜୁରୀଦେଇ ଖଟାଇବାର ସଂବିଧାନ ବିରୋଧୀ ବୋଲି ସର୍ବୋଚ୍ଚ ନ୍ୟାୟାଳୟର ନିର୍ଣ୍ଣୟ । ବହୁ କ୍ଷେତ୍ରରେ ଏହି ଆଇନର ବ୍ୟବସ୍ଥା ସମ୍ପର୍କରେ କୃଷିଶ୍ରମିକ ଓ ନିଯୋଜ୍ୟମାନଙ୍କର ଅସୁବିଧା ଦୂରୀକରଣ ଅବଶ୍ୟକ ରୂପେ ଦେଖାଦିଏ । ଏଣୁ ଏହି ଆଇନଟିକୁ ସମ୍ପର୍କରେ ଆଇନତଃ ବ୍ୟବସ୍ଥା ସମ୍ପର୍କରେ ଠିକେ ଠିକେ ସୂଚାଇବାକୁ ଚାହୁଁ । ସର୍ବନିମ୍ନ ମଜୁରୀ ଆଇନ ୧୯୪୮ ର ୧୫ ଧାରା ଓ ଆମ ରାଜ୍ୟ ନିୟମାବଳୀର ୨୪ ଧାରାକୁ ଯୋଗ କରି ପ୍ରାୟତଃ ବ୍ୟବସ୍ଥା କୃଷିଶ୍ରମିକ ଚା'ର ଦୈନିକ କାର୍ଯ୍ୟ ସମୟ ୯ ଘଣ୍ଟା ଓ ଜଣେ ଅପ୍ରାପ୍ତ ବୟସ୍କ ଶ୍ରମିକଙ୍କ ଚା'ର ୪୫ ଘଣ୍ଟା ଏବଂ ଉଭୟ କ୍ଷେତ୍ରରେ ବିଭିନ୍ନ ସମୟ ସହ କାର୍ଯ୍ୟ କରାଇ ବିଚ୍ଚିତ ମୋଟ ୧୨ ଘଣ୍ଟାରୁ ଉର୍ଦ୍ଧ୍ୱ ହେବାକୁ ନୁହେଁ । ଗୋଟିଏ ବ୍ୟାପକରେ ଜଣେ କୃଷିଶ୍ରମିକ ୪୮ ଘଣ୍ଟାରୁ ଅଧିକ ସମୟ ଖଟିଲେ ୧୪ ଧାରା ଓ ୨୫ ଉପଧାରାକୁ ମେଳାଇ ବଳକା ସମୟ କାମ ପାଇଁ, ସାଧାରଣ କାମ ପାଇଁ ବଳକାର ମଜୁରୀ ହାରର ୧୫ ଗୁଣ ହିସାବରେ ବଳକା ମଜୁରୀ ପାଇବାକୁ ହେବ । ଲାଗୁ ଲାଗୁ ୬ ଦିନ କାମ କଲେ ୬ମ ଦିନ ମଜୁରୀ ବିନା ସାପ୍ତାହିକ ଛୁଟି ରୂପରେ ପାଇବେ । ବହୁ କ୍ଷେତ୍ରରେ ଅଧିକ, ସର୍ବସାଧାରଣ ଅଭାବରେ କୃଷିଶ୍ରମିକ କି ପୁରୁଷ କି ମହିଳା ଉଭୟେ ଆଇନତଃ ସ୍ୱାଧିକାରରୁ ବଞ୍ଚିତ ହେଉଥିବା ବା ହେବା କିଛି ବ୍ୟବସ୍ଥା ନୁହେଁ । ଏହା ମନେ ରଖିବା ଉଚିତ୍ ଯଦି ମଜୁରୀ ଦେବରେ ଧାନ ଚାଉଳ ଆଦି ନାମକୁ ମାତ୍ର କିଛି ଦେଇ କ୍ଷେତ୍ରମାଲିକ, କୃଷିଶ୍ରମିକଙ୍କୁ ଭଣ୍ଡି ଦେଉଥାଆନ୍ତି, ତା'ହେଲେ ସେଇ ଦ୍ରବ୍ୟର ସଂପୂର୍ଣ୍ଣ ବ୍ୟବହାର ପ୍ରତିଷ୍ଠିତ ମୂଲ୍ୟଦାନ ଅନୁଯାୟୀ ହିସାବ ଭାରୀ ଯଦି ଅବଶିଷ୍ଟ ସ୍ୱଳ୍ପ ସ୍ୱଳ୍ପ ବାକି ସେ ପାଇବାକୁ ହେବ । ତା'ଛଡା ପ୍ରତିଷ୍ଠିତ ସର୍ବନିମ୍ନ ମଜୁରୀ ହାରକୁ କମ୍ ମଜୁରୀ ପାଉଥିଲେ କିମ୍ବା ଖରାଦି ବଳକା ସମୟ ଚା'ର କିଛି ନପାଉଥିଲେ ଅବିଳମ୍ବେ ନିଜତଃ କିମ୍ବା ଶ୍ରମଅଫିସର ନିରୁଦ୍ଧା ଦ୍ୱାରା ଶ୍ରମଅଫିସର, ରାଜସ୍ୱ ପରିଦର୍ଶକ, ଚହସିଲଦାର କିମ୍ବା ଅଧିକାରୀ ତଥା ଶ୍ରମମଙ୍ଗଳ ଅଧିକାରୀଙ୍କୁ ତଥ୍ୟ ସହ ଅଭିଯୋଗ ଦେବାକୁ ଚାହୁଁ । ଅନ୍ୟଥା ନିଜେ ଚାହିଁଲେ ୨୦ ଧାରା ଓ ୨୭ ଉପଧାରାକୁ ଯୋଗ କରି 'ଇ' ନମ୍ବର ଫର୍ମରେ ବିନା କୋର୍ଟ ଫିସ୍ରେ କୃଷିଶ୍ରମିକ ନିଜର ଆଇନତଃ ପ୍ରାପ୍ୟର ସଂରକ୍ଷଣ ଓ ଆଦାୟ ନିମିତ୍ତ ସର୍ବୋଚ୍ଚ ନ୍ୟାୟାଳୟରୁ ଅତିରିକ୍ତ ଜିଲ୍ଲାପାଳ କିମ୍ବା ଆଞ୍ଚଳିକ ସହକାରୀ ଶ୍ରମନିରୀକ୍ଷକଙ୍କ ଅଫିସରେ ଦାବା ମାମଲା ମେଜୁରୀ ପ୍ରାପ୍ୟର ୬ ମାସ ସମୟ ପର୍ଯ୍ୟନ୍ତ ଦା-ଏର କରିପାରିବେ ।

ଏହା ଭୁଲିଯିବା ଅନୁଚିତ ଯେ କ୍ଷେତ୍ର ମଜୁରୀର ପାଇଁ ସର୍ବନିମ୍ନ ମଜୁରୀ ପ୍ରଦାନ ସେମାନଙ୍କ ଜୀବନଧାରଣ ପାଇଁ ବ୍ୟବସ୍ଥା ରାହିବା; ତହିଁରୁ ବଞ୍ଚିତ କରିବା ଏକ ଅମାନବିକ ଓ ଆଇନତଃ ଅସମ୍ଭବ୍ୟ ଅପରାଧ ମଧ୍ୟ । ସର୍ବନିମ୍ନ ମଜୁରୀ ଦେବାର ଅସମତା ଦର୍ଶାଇ ସଂପୂର୍ଣ୍ଣ ଚପସିଲକୁ ସଂଭାର ବଞ୍ଚିବାର ନୈତିକ ଓ ସଂବିଧାନିକ ସ୍ୱାଧିକାର ନାହିଁ; ଏହା ସର୍ବୋଚ୍ଚ ନ୍ୟାୟାଳୟର ବିଚାର ଓ ଚେତାବଳୀ । ଏଭଳି ଅପରାଧ ପାଇଁ ୬ ମାସ ଜାଇଲ୍‌ହାତୀ ଓ ୫୦୦ ଟଙ୍କା ଜୋରିମାନାର ବ୍ୟବସ୍ଥା ନିରୂପିତ । ସେହିଭଳି ସର୍ବନିମ୍ନ ମଜୁରୀ ଆଇନ ଅନ୍ୟ ବ୍ୟବସ୍ଥା ଓ ଚପସିଲ ନିୟମାବଳୀର ଉର୍ଦ୍ଧ୍ୱ ଚପା ଶୁଭାପ ପାଇଁ ୫୦୦ ଟଙ୍କା ଯାଏ ଜୋରିମାନାର ବ୍ୟବସ୍ଥା ଅର୍ଥନୂତ । ସୁସଂଗଠନ ଏହା ଭୁଲିଯିବା ଅନୁଚିତ ହେବ ଯେ ଆମ ସମୂହର ସାଥୀ ଓ ସାଥୀ କେବଳ ସେମାନେ ନୁହଁନ୍ତି, ପରନ୍ତୁ ଆମ ଭଳି ଜଣେ ଜଣେ ନାଗରିକ । ଆମଭଳି ଚିକିତ୍ସା ଭାଗରେ ରକିବାକୁ ସୁଭାବ ସୁଲଭ ଅଭିବ୍ୟାପ ଓ ମୌଳିକ ଆବଶ୍ୟକତା ମଧ୍ୟ ସେମାନଙ୍କର ରହିଛି । ଆମର ସ୍ମରଣରେ ସେମାନଙ୍କର ଶ୍ରମଦାନ ଲୋଭୁଥିବାବେଳେ ସେମାନଙ୍କୁ ଅର୍ଥନୈତିକ ନ୍ୟାୟରୁ ବଞ୍ଚିତ କରିବା ଏକ ପାପ । କୃଷିଶ୍ରମିକଙ୍କ ମଜୁରୀ ନିୟନ୍ତ୍ରଣ ଓ କଲ୍ୟାଣ ଏକ ବୈଦିକ ସମସ୍ୟା । ଏଥିପାଇଁ ଉପାୟ ଓ ପଦ୍ଧତି ନିର୍ଦ୍ଧାରଣ ଏକ ସାମୁହିକ ଗୁରୁତ୍ୱପୂର୍ଣ୍ଣ । କେବଳ ଆଇନତଃ ବ୍ୟବସ୍ଥା ନିର୍ଣ୍ଣୟ ନୁହେଁ ତା'ର ଠିକଣା ପରିପାଳନ ପାଇଁ କୃଷିଶ୍ରମିକ ଓ କ୍ଷେତ୍ରମାଲିକଙ୍କୁ ସଚେତ କରିବାକୁ ଅନୁରୂପ ଭାବେ ଅପରିହାର୍ଯ୍ୟ । କେବଳ ପ୍ରଶାସନିକ କର୍ତ୍ତୃପକ୍ଷକ ପରେ ଦୋଷ ଲାଗି ଦେବାରେ ଅପର ସମସ୍ୟାର ନିରାକରଣ ହୁଏନି । ଶ୍ରମବିଭାଗ ପକ୍ଷରୁ ସର୍ବନିମ୍ନ ମଜୁରୀଆଇନକୁ ଯୋଗ୍ୟ ପରିଦର୍ଶକଙ୍କ ନିରୀକ୍ଷଣ, ଆଇନତଃ କାର୍ଯ୍ୟାନୁଷ୍ଠାନ, ଅଦେୟ ମଜୁରୀ ଆଦାୟ ପାଇଁ ପଦକ୍ଷେପ, କୃଷିଶ୍ରମିକଙ୍କୁ ସଂରକ୍ଷଣ ଓ ସଚେତନ କରିବାପାଇଁ ଅଧିକ ସଂଖ୍ୟକ ପରିଦର୍ଶକ, ଅବୈତନିକ ସଂରକ୍ଷକ ମାନଙ୍କର ନିୟୁତ୍ତି ତଥା ଗ୍ରାମୀଣ ଶିକ୍ଷା ଶିବିର, ପୁନରାବୃତ୍ତି ପାଠ୍ୟକ୍ରମ, ଶ୍ରମ ଆଲୋଚନାଚକ୍ର ଆୟୋଜନ ଏକ ସ୍ୱାଗତଯୋଗ୍ୟ ପଦକ୍ଷେପ । ଏତିକିରେ ଆତ୍ମସଂଯୋଗ ନାହିଁ ବୋଧିଯିବାର ନିକାରୀନୁହେଁ । ସେମାନଙ୍କର ଆର୍ଥିକ ଦୁରାବସ୍ଥାର ନିରାକରଣ ପାଇଁ, କୃଷିର ପର୍ଯ୍ୟାୟ ଉଲଟି, ସେତ ବ୍ୟବସ୍ଥାର ସଂସ୍କାରଣ, ବିକାଶ ସମ୍ପର୍କ କୃଷି ପ୍ରଶାଳା ଓ ଉପାଦାନ ଯୋଗାଣ, ପ୍ରୋଡ୍ୟୁସର, କୃଷିଚାତ ଦ୍ରବ୍ୟର ସମତୁଳ୍ୟ ମୂଲ୍ୟ ପ୍ରଦାନ ବ୍ୟବସ୍ଥା, ନିଜିମା ସମୟରେ କାମ ଧରା ପାଇଁ ଲାଭ ଦାନ, ବୈଷୟିକ ପ୍ରଶିକ୍ଷଣ, ବିକଳ ସହାୟକ ଗୋଟାଗର ପଦ୍ଧତି, ଶିଳ୍ପ ଉଲ୍ଲସନ ଆଦି ଦୀର୍ଘ ମିଆଦି ପଦ୍ଧତି ଭଳି, କୃଷିଶ୍ରମିକଙ୍କୁ ସାମାଜିକ ଓ ଆର୍ଥିକ ନ୍ୟାୟ ଦେବା ନିମିତ୍ତ ସଚେତନ ତଥା ସଂଗଠିତ କରିବା ପରିପ୍ରାୟରେ ଯୋଜନାକାରୀ ଅର୍ଥନୀତି, ସମାଜସେବା, ଲୋକସମିତି କୃଷିକ ନେତା, ସ୍ତ୍ରୀମାନଙ୍କୁ ଅନୁଷ୍ଠାନ ସମେତ ଗ୍ରାମୀଣିକାଣୀ ସହ ସଂପୂର୍ଣ୍ଣ ସକଳ ପ୍ରଶାସନିକ କର୍ତ୍ତୃପକ୍ଷକଙ୍କର ସମ୍ମିଳିତ ଉଦ୍ୟମର ଆବଶ୍ୟକତା ଅନୁରୂପ ଭାବେ ଜରୁରୀ । ଯେଣୁ 'ଭାଗ ବଳ ଦିଏ ଭାଗଜି : ନଈ ବଳ ଦିଏ ନଈକି' । ସମାଜର ଦୁର୍ବଳବର୍ଗ ପାଇଁ ସର୍ବନିମ୍ନ ଜୀବନ ଧାରଣର ମାନଦଣ୍ଡ ନିଶ୍ଚିତ କରିବା କେବଳ ସଂବିଧାନ, ସମାଜବାଦ ଓ ଯୋଜନାତ୍ମକ କ୍ଷମ୍ୟ ନୁହେଁ । ଏହା ଏକ ସାମୁହିକ ନୈତିକ ଦାୟତ୍ୱ । ଏହା ଆମ ପ୍ରଗତି ଓ ସମୃଦ୍ଧିର ଚାକିତି, ଏହା ଭୁଲିବାର ନୁହେଁ ।

ଜିଲ୍ଲା ଶ୍ରମ ଅଧିକାରୀ, କଟକ



ଓଡ଼ିଶା ପତ୍ତରେ ପଢ଼ିବ ନାହିଁ । ପୂର୍ବରୁ ଓଡ଼ିଶା କହିଲେ ତାଗତର ସବୁଠାରୁ ପଛୁଆ, ଅବହେଳିତ ରାଜ୍ୟ ବୋଲି ସେଇ ଧାରଣା ଥିଲା, ସେ ଧାରଣା ଆଜି ଚାହିଁବ ନାହିଁ । ପୂର୍ବର ବେଳରେ ଓଡ଼ିଶାକୁ ଆଗେଇ ନେବାକୁ ହେବ

# ଅନ୍ଧ ବିଶ୍ୱାସ ଓ ବୈଜ୍ଞାନିକ ପ୍ରତ୍ୟକ୍ଷ

ଅଧ୍ୟାପକ ପ୍ରଫୁଲ୍ଲ କୁମାର ମହାନ୍ତି

କେତେକ ଅପୌଷ୍ଠିକ ପଦ୍ୟ ବିହୀନ ଧାରଣାକୁ ଅନ୍ଧବିଶ୍ୱାସ ବା ଭୁବଂସର କୁହାଯାଏ । ଏହି ବିଶ୍ୱାସଗୁଡ଼ିକ ପଛରେ କୌଣସି ବୈଜ୍ଞାନିକ କାରଣ ନିହତ ନ ଥାଏ; କିନ୍ତୁ ସାଧାରଣ ଲୋକମାନେ କିଛି ନ ବୁଝି ଧାରଣାବିତ ନିୟମ ଭାବରେ ଘଟଣା କରିଥାଆନ୍ତି । ଏପରିକି ଘଟଣାଟି ସମ୍ପର୍କରେ ବୁଝିବାକୁ ମଧ୍ୟ ପ୍ରସ୍ତୁତ ନ ଥାନ୍ତି । ଏହି ଅନ୍ଧବିଶ୍ୱାସଗୁଡ଼ିକ ଲୋକମାନଙ୍କର ମନରତା ଘଟଣାବହୁଳକୁ ନେଇ ବହୁପୁରୁଣା କାଳରୁ ବିରାଟିତ ପ୍ରଥା ଭାବରେ ରହି ଆସିଛି । ବିଶ୍ୱାସ ଅନୁସାରେ ଘଟଣାଗୁଡ଼ିକ ଘଟିବା ପୋଷୁ ଏଗୁଡ଼ିକ ପ୍ରକାର ବିପ୍ରାଣ କରିପାରିଥିଲା । ପୁନଶ୍ଚ ଆଧୁନିକ ସଭ୍ୟତା ଓ ବିଜ୍ଞାନ ସମାଜକୁ ଉପଯୁକ୍ତ ଭାବରେ ଅନ୍ଧକାରରୁ ଆଲୋକକୁ ଆଣିପାରି ନ ଥିଲା । କେବଳ ଭାରତ କାର୍ତ୍ତିକ ସମଗ୍ର ପୃଥିବୀର ବିଭିନ୍ନ ଲୋକଙ୍କ ମଧ୍ୟରେ ଓ ମନ ବାହାରେ ଏ ବିଶ୍ୱାସ ଉତ୍ତମରୂପେ ପୂର୍ଣ୍ଣ କରିଥିଲା । ଉଦାହରଣ ସ୍ୱରୂପ ଗୃତ, ସ୍ତେତ ଓ ଚାନ୍ଦାଣୀ ଇତ୍ୟାଦି ଅଧିକଂଶ ଲୋକମାନଙ୍କ ପାଖରେ ଏକ ସାଧାରଣ ଅନ୍ଧ ବିଶ୍ୱାସ । ଏପରିକି ଆଜିକି ଏହି ଚାନ୍ଦାଣୀ କଥା ଭାରତ, ସତ୍ୟବାଦୀ, ଓଲଣ୍ଡ ଓ ସ୍ୱାନସ୍ ଆଦି ଅନେକ ଦେଶର ଲୋକମାନଙ୍କ ମଧ୍ୟରେ ଦେଖାଯାଏ । ଏପରି କେତେକ ଘଟଣାକୁ ବର୍ତ୍ତମାନ ଆଲୋଚନା କରାଯାଉ ।

ଅନ୍ଧକାର ଗାନ୍ଧିରେ ପେଟା ଭାବିବା ଓ ସାଧାରଣ ଭାବରେ ବିରାଡ଼ି ବୋବାଇବା ଇତ୍ୟାଦି ସମଗ୍ର ପୃଥିବୀରେ ଏକ ଅଶନି ଶଙ୍କେତ ଭାବରେ ପରିଚିତ । ଅଧିକଂଶ ବ୍ୟକ୍ତିଙ୍କର ଧାରଣା ଯେ ପେଟା ଗାନ୍ଧିରେ ବୋବାଇଲେ ତା ନିର୍ଦ୍ଦିଷ୍ଟ ଜଣକ ଘରେ ବସିତାରେ ଗାନ୍ଧିରେ ଦେଖାଗଲେ

ସେ ଘରୁ କାହାର ଜଣକର ଅମଙ୍ଗଳ ବା ବିପଦ ହେବ । ଏହି ଧାରଣାଟି ସମ୍ପୂର୍ଣ୍ଣ ଭ୍ରମାତ୍ମକ । ଚାନ୍ଦାଣୀ କାରଣ ପେଟା ଏକ ଗାନ୍ଧିରେ ଶିଳାକ ପକ୍ଷୀ । ଗାନ୍ଧିରେ ଗଡ଼ି ବୁଲି ମୂଷା ଓ ସାପ ଇତ୍ୟାଦି ଜୀବଗୁଡ଼ିକୁ ଉଦ୍ଧାର କରିବା ପେଟାରେ ଅଭ୍ୟାସ । ତେଣୁ ଏହା ସ୍ୱଭାବିକ ଯେ ଏହା ଗାନ୍ଧିରେ ଉଡ଼ିବୁଲିବା ଓ ବୋବାଇବା ।

ଦ୍ୱିତୀୟତଃ ଆଉ ଗୋଟିଏ ବିଶ୍ୱାସ ରହିଛି ଯେ ମହାଶୂନ୍ୟରେ ଗଞ୍ଜାଗରା ବା ଧୂମକେତୁ ( comet ) ଦୁର୍ଦ୍ଦିଗୋଚର ହେଲେ ଦେଶର ଜଣେ ମହାପୁରୁଷ, ମୁଖ୍ୟବ୍ୟକ୍ତି ବା ରାଜପରିବାରର କେହି ହେଲେ ଜଣକର ମୃତ୍ୟୁ ଘଟିବ । ଧୂମକେତୁ ଏକ କ୍ୟୋମିଟିମ୍ସ ପିଣ୍ଡ, ଯାହାକି ମହାଶୂନ୍ୟରେ ପୃଥ୍ୱୀତାରିକପଟେ ଘୁରୁଘୁରୁ ସମୟ ସମୟରେ ପୃଥ୍ୱୀ ଆଡ଼କୁ ଅଗ୍ରସର ହେବାର ଦେଖାଯାଇଥାଏ । ପୃଥ୍ୱୀର ନିକଟବର୍ତ୍ତୀ ହେଲାବେଳକୁ ଚାନ୍ଦାଣୀ ପଶୁଚାନ୍ଦ ଭାବରେ ଉଜ୍ଜ୍ୱଳ ଲାଞ୍ଜପରି ଏକ ଅଂଶ ଦେଖାଯାଏ । ଜମେ ପୃଥ୍ୱୀଠାରୁ ଯେତେ ଦୂରକୁ ଘୁଞ୍ଚିଯାଏ, ଧୂମକେତୁର ଲାଞ୍ଜ ମଧ୍ୟ ହ୍ରାସ ପାଇଥାଏ । କେତେକ ଧୂମକେତୁ ମଧ୍ୟ ଏକ ନିର୍ଦ୍ଦିଷ୍ଟ ସମୟାନ୍ତରେ ମହାକାଶରେ ଦୁର୍ଦ୍ଦିଗୋଚର ହୋଇଥାନ୍ତି । ଏହାକୁ ଆବର୍ତ୍ତୀ ଧୂମକେତୁ ( Periodic comet ) କୁହାଯାଏ । ହ୍ୟାଲିଙ୍କ ଧୂମକେତୁ ଏପରି ଏକ ଆବର୍ତ୍ତୀ ଗାନ୍ଧ୍ୟ: ଯାହାକି ପ୍ରତି ୭୬ ବର୍ଷ ଅନ୍ତରେ ପ୍ରତ୍ୟୟମାନ ହୋଇଥାଏ । ସେ ଗଣନା ଅନୁସାରେ ଏହାପୁଣି ୧୯୮୬ ମସିହାରେ ଦେଖାଯିବାର ସମ୍ଭାବନା ଅଛି । ତେଣୁ ବର୍ତ୍ତମାନ ବିଭିନ୍ନ ଦେଶର କ୍ୟୋମିଟିମ୍ସମାନେ ଏ ସମ୍ପର୍କରେ ଗବେଷଣାଚଳ ଅଛନ୍ତି । ଅବଶ୍ୟ ଦେଶରେ ଅନେକ ଲୋକ ଅର୍ଥାତ୍ ମୁଖ୍ୟବ୍ୟକ୍ତିଗଣ ମଧ୍ୟ ସ୍ୱର୍ଗଗାମୀ ହୋଇଥାଆନ୍ତି । ତେଣୁ ଧୂମକେତୁର ଆବିର୍ଭାବ ହିଁ ମୃତ୍ୟୁର କାରଣ-ଚାନ୍ଦା ସମ୍ପୂର୍ଣ୍ଣ ସୁଖିଦୁଃ ନୁହେଁ ।

ଭାରତ ଓ ଚୀନ୍ର ଅନ୍ଧବିଶ୍ୱାସର ପୁଣି ବୋଲି ବିଶ୍ୱାସ କରାଯାଏ । କୌଣସି ଶୁଭକାର୍ଯ୍ୟ ଆରମ୍ଭରେ ହାଲମାରିବା, ଗାଞ୍ଜରେ ଗାଡ଼ି, ମଟର, ଯାନବାହନ ଓ ମଣିଷ ଇତ୍ୟାଦି ଯିବା ଆସିବା ସମୟରେ ବିରାଡ଼ି ସାମନାପଟରେ ଅତିକ୍ରମ କଲେ ଅଥବା ଯାତ୍ରାରମ୍ଭ ସମୟରେ ଶୂନ୍ୟ ମାଠିଆ, ବାଲୁଟି ବା ଜଳପାତ୍ର ଦେଖିବା ଇତ୍ୟାଦି ଅଶୁଭ ଲକ୍ଷଣର ସୂଚନା ବୋଲି ଭାରତରେ ଅନ୍ଧବିଶ୍ୱାସ ରହିଛି । ଏସବୁ ଚ୍ୟୁତିକରେ କୌଣସି ବୈଜ୍ଞାନିକ ଭିତ୍ତିକ ମୁକ୍ତି ଏପର୍ଯ୍ୟନ୍ତ ଜଣାଯାଇ ନାହିଁ ।

ଚର୍ଚ୍ଚୁର୍ଥତଃ ଚପଟ ବା ହାତପୁଟିକୁ ( Pox ) ଠାକୁରାଣୀ ବୋଲି କହି ପୂଜାକରିବା ଅଦ୍ୟାବଧି ପ୍ରଚଳିତ । ଆଗକାଳରେ ଏହି ମହାମାରୀରେ ଅସଂଖ୍ୟଲୋକ ମୃତ୍ୟୁବରଣ କରୁଥିଲେ । ଏ ରୋଗ ନିମିତ୍ତ କୌଣସି ଔଷଧ ବାହାର କରାଯାଇ ପାରି ନ ଥିଲା । ତେଣୁ ରୋଗ ଭଲ କରିବା ମନୁଷ୍ୟର ଆୟରର ବାହାରେ ଥିବାରୁ ଠାକୁରାଣୀ ରୂପରେ ପୂଜା ଆରାଧନା ବଳରେ ରୋଗଟିକୁ ଦୂର କରି ହେବ ବୋଲି ବିଶ୍ୱାସ ରହିଥିଲା । ତା'ର କାରଣ ମନୁଷ୍ୟ ହାତରେ ଯେତେବେଳେ କୌଣସି କିଛି ସମାଧାନ କରିବାକୁ କଷ୍ଟ ବା ଅସାଧ୍ୟ ହୋଇଥାଏ, ସେ ସେହି ସମୟରେ ଏକ ବାହ୍ୟ ବଳକୁ ବା ଠାକୁର ଠାକୁରାଣୀଙ୍କ ଉପରେ ଘଡ଼ିଦେଇଥାଏ । ତେବେ ଯାହାହେଉ, ପୂଜା କରିବା ହିଁ ଅନ୍ଧବିଶ୍ୱାସ ବ୍ୟତୀତ କିଛି ନୁହେଁ ।

କେବଳ ସାଧାରଣ ଲୋକ କାର୍ତ୍ତିକ ସନ୍ତେଟସ୍ ଓ ପ୍ଲାଟୋଙ୍କ ପରି ସ୍ୱାମୀ ଲୋକ ମଧ୍ୟ ତାଙ୍କ ଆଚାର ଓ ବ୍ୟବହାରରେ ଅନେକ ଭୁବଂସର ଭାବ ପ୍ରଦର୍ଶିତ କରିଥିବାର ଜଣାଯାଏ । ଏପରିକି ଜଂଜେଳମାନେ ୧୩ ସଂଖ୍ୟାଟିକୁ ଏକ ଅଶୁଭ ସଂଖ୍ୟାରୂପେ ଏ ପର୍ଯ୍ୟନ୍ତ ବିଶ୍ୱାସ କରନ୍ତି । ରୋମ୍‌ର ମହାମନାଷାଗଣ ନିର୍ଦ୍ଦିଷ୍ଟ କେତେକ ନକ୍ଷତ୍ରଗୁଡ଼ିକର ଗତିବିଧିକୁ ଲକ୍ଷ୍ୟକରି ଅନ୍ଧବିଶ୍ୱାସ ଭାବରେ ଅନେକ ମତ ପ୍ରକାଶ କରନ୍ତି । ଆଶ୍ଚର୍ଯ୍ୟର ଘଟଣା ହେଉଛି ସୁଇଫ୍‌ଟ୍‌ଙ୍କ ପରି ଏକ ନିଷପତ୍ତ



ସୂଚକମାନଙ୍କ ମତାନ୍ତରାୟୀ ଶୁଦ୍ଧିକାର ଦିନ କୌଣସି ଶୁଭକାର୍ଯ୍ୟ ଆରମ୍ଭ  
କରିବା ପାଇଁ ମନୋନୀତ । ଚୈତ୍ୟମାନେ ଦୁର୍ଲ୍ଲଭତା, ସୁସ୍ୱାଦୁ ଓ  
ପାଚନୀୟ ନେଇ ଉଦ୍ଦିଷ୍ଟତା ସମ୍ପର୍କରେ ମତାମତ ଦେଉଥିବାର ମଧ୍ୟ  
ଦେଖାଯାଏ, ଯାହାକି କେବଳ ହିଁ ଅନ୍ଧବିଶ୍ୱାସ । ତା ସମ୍ପର୍କରେ କୌଣସି  
ସୂଚକମାନଙ୍କ ଉପରେ ଏ ପର୍ଯ୍ୟନ୍ତ ଛାପିତ କରାଯାଇ ନାହିଁ ।

ଏପରି ଅନେକଗୁଡ଼ିଏ ସୂଚକମାନଙ୍କ ଅନ୍ଧବିଶ୍ୱାସ ଥିଲେ ବି ଆଜି  
ଅନେକ ଜଣ ଜମାଳି ବା କିମ୍ବଦନ୍ତୀ ଶୁଣିବାକୁ ମିଳେ ଯାହାକି ଅନ୍ଧବିଶ୍ୱାସ  
ପରିଚ୍ଛେଦ ବୈଜ୍ଞାନିକ ମତବାଦ ପୂରିତହୁଏ । ଉଦାହରଣ  
ସ୍ୱରୂପ—“ବେଙ୍ଗ ଧରିଲେ କାଲା ହେବା, କଣ୍ଠି ଧରିଲେ ମା ମରଣ, ଠାକୁର  
ଠାକୁରାଣୀଙ୍କ ବାହନକୁ ମାରିଲେ ପାପ, କାର୍ତ୍ତିକ ମାସରେ ମାଛ ଖାଇଲେ  
ପାପ, ମାଛ ଭୋଜନ ପରେ କ୍ଷୀର ଖାଇଲେ ବିଷ ହେବା” ଇତ୍ୟାଦି  
ଅନେକ ସାଧାରଣ ପ୍ରବାଦ ଆମ ଦୈନନ୍ଦିନ ଜୀବନ ମଧ୍ୟରେ ଶୁଣିବାକୁ  
ମିଳେ । କିନ୍ତୁ ଏଗୁଡ଼ିକ ବୈଜ୍ଞାନିକ ମତାନ୍ତରାୟୀ ସୂଚି ସଙ୍ଗତ ।

ବେଙ୍ଗ ଏକ ଉଚ୍ଚତର ପ୍ରାଣୀ, ଯିଏ କି ଜଳ ଓ ସ୍ଥଳ ଉଭୟ ସ୍ଥାନରେ  
ଦେଖାଯାଏ । ଜୀବିତ ବହୁତ ଧାର ସ୍ଥିର ଓ ଶତ୍ରୁ କବଳରୁ ରକ୍ଷାପାଇବା  
ପାଇଁ ଏ ଶତ୍ରୁକୁ ମାରିବା ପାଇଁ କୌଣସି ପ୍ରକାର ସୂଚିଧା ନ ଥିବା ହେତୁ  
ତା ପ୍ରାଣରାଜ୍ୟରୁ ରକ୍ଷା ପାଇବା ପାଇଁ ହିଁ ଏ ପ୍ରକାର ପ୍ରବାଦ  
ଗଢ଼ିଛି—ବେଙ୍ଗ ମାରିଲେ କାଲା ( *deaf* ) ହୋଇଯିବା । ପ୍ରକୃତରେ  
ହେଣ ବେଙ୍ଗ ମାରିଦେଲେ କାଲା ହୋଇଯାଏ ନାହିଁ, ମାତ୍ର ଏ ଉଚ୍ଚିଟି ଶତ୍ରୁ  
ମନରେ ଭୟ ସଂଚାର କରିବା ଯୋଗୁଁ ସେ ବେଙ୍ଗକୁ ମାରି ନ  
ଥାଏ । କଣ୍ଠି ( *Dragon fly* ) ମଧ୍ୟ ସେହିପରି ଗୋଟିଏ  
ପୂର୍ଣ୍ଣପ୍ରାଣୀ । ଏହା ମନୁଷ୍ୟର ଅନେକ ଉପକାର  
କରିଥାଏ । ଯୋଖରା ଗାଡ଼ିଆ ଇତ୍ୟାଦି ମଧ୍ୟସ୍ଥ ପତା ପାଣିରେ ଜନ୍ମିଥିବା  
ଏ ଉତ୍ତୁରା କାଟ ପତଙ୍ଗ, ମଶା ଇତ୍ୟାଦି ଲାର୍ୱାକୁ ଏମାନେ ଖାଇ  
ଖସ୍ତାଥାନ୍ତି; ଯେଉଁ ଲାର୍ୱାଗୁଡ଼ିକ ଆମର ଅନେକ କ୍ଷତି  
କରିଥାନ୍ତି । କଣ୍ଠିଗୁଡ଼ିକୁ ଯଦି ମାରିଦିଆଯାଏ, ତେବେ ଲାର୍ୱା ସଂଖ୍ୟା ବୃଦ୍ଧି  
ପରେ ଓ ତତ୍ ସଙ୍ଗେ ସଙ୍ଗେ ମନୁଷ୍ୟର ଅନେକ କ୍ଷତି ଘଟିବ । ସେଥି  
ପାଇଁ—“କଣ୍ଠି ଧରିଲେ ମା ମରଣ” ବୋଲି ପ୍ରବାଦ ରହିଛି । ପିଲାମାନେ  
କଣ୍ଠି ଧରିବା ସମୟରେ ଏ ଉଚ୍ଚିଟି ଶୁଣିବା ମାତ୍ରେ କଣ୍ଠିଗୁଡ଼ିକୁ ଧରି  
ମାରିବାକୁ ସାହାସ କରି ନ ଥାଆନ୍ତି । କେବଳ ସେତିକି ନୁହେଁ, ପ୍ରାଣୀ  
ଜଗତରେ ଅନେକ ପ୍ରାଣୀ ଠାକୁର ଠାକୁରାଣୀଙ୍କ ବାହନ  
ଅଟନ୍ତି । ଜୀବଜଗତରେ ସବୁ ଜୀବଜନ୍ତୁ ବସ୍ତୁ ରହିଲେ ଉତ୍ତମ  
ଔଷଧିଗୁଡ଼ିକ ଅବଶ୍ୟକ ରହିଥାଏ ବା ପରିସ୍ୱଚ୍ଛଳନ ( *Ecological  
balance* ) ଠିକ୍ ରହିଥାଏ । ଏପରିକି ଉପକାରରେ ବ୍ୟାଘାତ ସୃଷ୍ଟି ନ

ହେବା ପାଇଁ ଜୀବମାନଙ୍କୁ ଉତ୍ତରାଧିକାର ବାହନ ରୂପରେ ଛାପିତ  
କରାଯାଇଛି । ଏସବୁ ବ୍ୟତୀତ କାର୍ତ୍ତିକ ପର୍ଯ୍ୟନ୍ତ ଅକ୍ଟୋବର, ନଭେମ୍ବର  
ମାସରେ ମାଛ ଖାଇବା ପାଇଁ ଶାସ୍ତ୍ରରେ ବାରଣ  
କରାଯାଇଥାଏ । ଏପରିକି ଏଥି ପାଇଁ ମଧ୍ୟ ଏହି ମାସଗୁଡ଼ିକୁ “ଧର୍ମମାସ  
ବା ପବିତ୍ର ମାସ” ରୂପେ ପରିଗଣିତ କରାଯାଇଅଛି । ଏହି ମାସରେ  
ମାଛମାନେ ମୁଖ୍ୟତଃ ଅଣ୍ଡା ଦେଇଥାନ୍ତି ଏବଂ ଅନେକ ମାଛକୁ ବସନ୍ତ  
ରୋଗ ମଧ୍ୟ ହୋଇଥାଏ । ତେଣୁ ପ୍ରଥମତଃ ମନୁଷ୍ୟକୁ ରୋଗ ନ  
ହେବା ପାଇଁ ଓ ଦ୍ୱିତୀୟତଃ ମାଛର ଉପଯୁକ୍ତ ବଂଶଜୁଟି ପାଇଁ ଏପରି  
ପ୍ରବାଦ ଉପଛାପିତ କରାଯାଇଛି । ଏହା ସମ୍ପୂର୍ଣ୍ଣ ରୂପେ ମାନିବା ଏକାନ୍ତ  
ବାସ୍ତବ୍ୟ ।

ବହୁତଦିନ ପାଇଁ ମନୁଷ୍ୟ ଅନେକ ପ୍ରକାର ଖାଦ୍ୟ ଖାଇଥାଏ ଏବଂ  
ଖାଦ୍ୟ ମଧ୍ୟରେ କେତେକ ଖାଦ୍ୟ ଖାଇବାରେ ନିୟମ ପଢ଼ି  
ରହିଛି । ଉଚ୍ଚ ପଦ୍ଧତିଗୁଡ଼ିକୁ ନିର୍ଦ୍ଦେଶ କରି ମନୁଷ୍ୟ ଅନେକ ଖାଦ୍ୟ  
ଖାଇଥାଏ । ତନ୍ମଧ୍ୟରୁ କ୍ଷୀର ପରେ ମାଛ ବା ମାଛ ଉଷଣ ପରେ କ୍ଷୀର  
ପାନ ନ କରିବା ଗୋଟିଏ ପ୍ରଧାନ ନିୟମ । ମାଛ ଓ କ୍ଷୀର ଦୁଇଟି ବିଭିନ୍ନ  
ପ୍ରକାର ପ୍ରାଣୀକ ପୂର୍ଣ୍ଣପ୍ରାଣୀ । ଏ ଦୁଇ ପ୍ରକାର ଖାଦ୍ୟର ହଜମ ପ୍ରକ୍ରିୟା  
ଭିନ୍ନଭିନ୍ନ । ଦୁଇପ୍ରକାର ଖାଦ୍ୟ ଯଦି ଏକାଠି ଖିଆଯାଏ, ତେବେ ତାହା  
ହଜମ ପ୍ରକ୍ରିୟାରେ ବାଧା ସୃଷ୍ଟି କରିଥାଏ । ତେଣୁ ଆମେ ଯେତେବେଳେ  
ଏପ୍ରକାର ଖାଦ୍ୟ ବିଷ ହୋଇଯିବା କହିଥାଉ ।

ଏପରି ଅନେକ ଜନମତ ରହିଛି ଯେଉଁଗୁଡ଼ିକ ପ୍ରକୃତ ବୈଜ୍ଞାନିକ  
ମତବାଦ ନେଇ ଆଧାରିତ । ସେଗୁଡ଼ିକୁ ବର୍ଜିତ କୁସଂସାର ବା  
ଅନ୍ଧବିଶ୍ୱାସ ନ ଭାବି, ନିରାଶ୍ୟ ବା ହେୟ ମନେ ନ କରି ବିଚିତ୍ରଭାବେ  
ପାଳନ କରିବା ଉଚିତ । ଅବଶ୍ୟ ଏଥିରୁ କେତେଗୁଡ଼ିଏ ତଥ୍ୟକୁ ଆମ  
ସଂସ୍କୃତିରେ ଗ୍ରହଣ କରାଯାଇଛି । ଆମର ପୂର୍ବପୁରୁଷ ଏସବୁ  
ତଥ୍ୟଗୁଡ଼ିକୁ ତାଙ୍କର ସଂସ୍କୃତି ଅନୁଗୁଡ଼ିକୁ ନେଇ ବର୍ଣ୍ଣନା  
କରିଯାଇଅଛନ୍ତି । ସୂଚକମାନଙ୍କ ଅନ୍ଧବିଶ୍ୱାସକୁ ମନ ମଧ୍ୟରୁ ତ୍ୟାଗକରି  
ସତ୍ୟ ବା ସୂଚିସମ୍ପର୍କ ପ୍ରକାଶଗୁଡ଼ିକୁ ପାଳନ କରିବା ସର୍ବାଦୈ  
କର୍ତ୍ତବ୍ୟ । ଏହାଦ୍ୱାରା ଆମେ ନିଜକୁ ଅନେକ ବିପଦରୁ ରକ୍ଷା କରିବା  
ସଙ୍ଗେ ସଙ୍ଗେ ନିଜର ଉଦ୍ଦିଷ୍ଟତା ବଂଶଧରମାନଙ୍କୁ ସଚେତନଶୀଳ  
କରାଇପାରିବୁ । ଧନ୍ୟ ଆମର ସେ ପୂର୍ବପୁରୁଷ ! ଧନ୍ୟ ତାଙ୍କର  
ଅନୁଗୁଡ଼ି !! ଧନ୍ୟ, ଧନ୍ୟ ତାଙ୍କର ସେ ସୂଚି !!!

ସ୍ୱାଚ୍ଛନ୍ଦୋଭର ପ୍ରାଣୀବିଜ୍ଞାନ ବିଭାଗ,  
ଉତ୍କଳ ବିଶ୍ୱବିଦ୍ୟାଳୟ, ବାଙ୍ଗାବିହାର, ଭୁବନେଶ୍ୱର-୭୫୧୦୦୪



ଉତ୍କଳ ପ୍ରସଙ୍ଗ



କେଜେମା ବାପା ଆଜି ଏଡ଼େ  
କୁସ୍ତୀନି ଜାଣିକି କରୁଛନ୍ତି? ୧୧

କିଏ କିଏ କେତେ ବାପା  
କେତେ ? ୧୧  
କେତେକ ପୁଅ ପିଲାଟି ଭଳି  
ଖାଇବାକୁ ? ୧୧  
କେତେକର ପେଟ ଖରାପ  
ହୋଇଛି ନା, କିଛି ହଜମ ହେଉ-  
ନାହିଁ । କେଣି କିଛି ଖାଇବାକୁ  
ମନହେଉ ନାହିଁ ? ୧୧  
କେତେକ କେଜେମା ବାପା  
ପତ୍ନୀ କିଛି ନିଖାଇବେ କେବେ  
ତାଙ୍କର ବଳ କେଉଁଠୁ ଆସିବ ?  
କାଲି ପର୍ଯ୍ୟନ୍ତ କେମିତି ଯିବେ ? ୧୧

କିଏ ବ୍ୟସ୍ତ ହୁଅନ୍ତା । ମୁଁ ତାକୁ  
ପାହା ଦେବି ତାହା ଖୁବ୍ ସହଜରେ  
ହଜମ ହେଉଥିବ । ଆଜ୍ଞା କହୁକୁ  
ଦେଖି, ମୁଁ କ'ଣ ଦେବି ? ବିଲଭ  
ନହୁ... ତୁ ତାକୁ ସବୁଦିନ ପୁରା  
ପୁଅ ହୋଇ ପିଇଦେଉ । ୧୧

କିଏ... ରକ୍ତସମ୍ପଦ ବାଲି । ୧୧  
କିଏ... ଚିତ୍ତ ବହୁତ । ଏହି ବାଲି  
ଖୁବ୍ ହାଲୁକା--ଅତି ସହଜରେ  
ହଜମ ହୋଇଯାଏ । ଖାଣ୍ଟି ବାଲି-  
ର ସବୁ ଅଞ୍ଚଳ ଗୁଣ ଏଥିରେ ଅଛି ।  
ପେଟ ଗୋଳମାଳର ସବୁଠାରୁ ଭଲ  
ପଥ୍ୟ ହୁଏତରେ ତାହାର ସବୁ  
ରକ୍ତସମ୍ପଦ ବାଲି ବୁଁ ଖାଇବାକୁ  
କରୁଛି । ୧୧

କିଏ... ଆଜ୍ଞା, କେଜେମା... ୧୧  
କିଏ... ଓହ୍ଲୋ ବାବୁ, ତୁ ତ ହେତୁ  
ପୁରୁ ପରୁଛୁ । କେତେ ଦିନର ଭଲ  
କାପାକୁ ଏଇ ବାଲି ଦେଇ  
ଆସିବୁ । ୧୧  
କିଏ... ବାପା, ବାପା, ଏଇଭିଏ ଗୁମ  
ରକ୍ତସମ୍ପଦ ବାଲି । ୧୧



**ରକ୍ତସମ୍ପଦ ବାଲି**  
ହାଲୁକା ଓ ସହଜରେ ହଜମ ହେଉଥିବା ପଥ୍ୟ

# ସ୍ୱାମୀଙ୍କ ଶତକରେ ସ୍ୱାମୀତ୍ୱରୁ ପୁମିକା

## ଅଧ୍ୟାପିକା ବିଜୟଲକ୍ଷ୍ମୀ ମଦୁଆଳ

ସମାଜ ଗଠନରେ ଭାଗବତର ଭୂମିକା ଅପରିସୀମା । ଯେଉଁସବୁ ଉପାଦାନ ଉପରେ କଲେ ବ୍ୟକ୍ତିଗତ ଜୀବନ କଳୁଷତାହୀନ ହେବା ସଙ୍ଗେ ସଙ୍ଗେ ସାମାଜିକ ଜୀବନରେ ମଧ୍ୟ ଉଚ୍ଚ ନୈତିକ ମୂଲ୍ୟବୋଧ ପ୍ରତିଷ୍ଠିତ ହେଇ ପାରିବ ସେସବୁ ବିଷୟ ପ୍ରତି ଭାଗବତରେ ଉଲ୍ଲେଖ କରାଯାଇଛି ।

ଭାଗବତରେ ସମସ୍ତଙ୍କ ପାଇଁ ସମସ୍ତ ପ୍ରକାରର ତଥ୍ୟ ରହିଛି । ବ୍ୟାସଦେବ ଶ୍ରୀମଦଭାଗବତରେ ଲେଖିଛନ୍ତି—

“ପିବତଃ ଭାଗବତ ଉପମାଳୟ,  
ମୁର୍ତ୍ତୁଃ ମୁର୍ତ୍ତୁଃ ରସିକା ଭୁବି ଭାବୁକାଃ” ।

ସେଥିରେ ରସିକମାନଙ୍କ ପାଇଁ ସୃଷ୍ଟି କରାଯାଇଛି ରସର ସାଗର, ଭାବୁକାବର୍ଣ୍ଣଙ୍କ ପାଇଁ ରଖାଯାଇଛି ଭାବର ଅସରତି ଭଣ୍ଡାର । ସେଇଥି ପାଇଁ ନାମ ଚା'ର ଭାଗବତ । ଭାଗବତ ସ୍ଥାନ, ଗୁଡ଼ସ୍ଥାନ, ବ୍ରହ୍ମ ସ୍ଥାନ ଓ ଚକ୍ର ସ୍ଥାନ ନେଇ ସେ ଗ୍ରନ୍ଥ ହୋଇଛି ନାମ ସିଦ୍ଧ । ଭାଗସ୍ଥାନା, ଗୁଡ଼ ସ୍ଥାନା, ବ୍ରହ୍ମ ସ୍ଥାନା ଓ ଚକ୍ର ସ୍ଥାନାଙ୍କ ପାଇଁ ଯେତିକି ପରିମାଣରେ ଚକ୍ର ଭାଗବତରେ ନିହିତ ହୋଇଛି ତା'ଠାରୁ ବହୁ ଗୁଣରେ ଚକ୍ର ନିରୂପିତ ହୋଇଛି ସାଧାରଣ ନିରାଶ୍ରମ ଜନତାଙ୍କ ନିମନ୍ତେ । କପୋତ ପକ୍ଷୀ ଉପାଖ୍ୟାନର ସାମାଜିକ ଚେତନା ଉଚ୍ଚକାୟ ପୁରପକ୍ଷୀରେ ଶିକ୍ଷିତ, ପଶିଷିତ, ସମସ୍ତଙ୍କୁ ଏକ ମହାନ ନୀତିଶିକ୍ଷା ପ୍ରଦାନ କରିଥାଏ ।

କୃଷ୍ଣ ଚାକରେ ନାଡ଼ ରଚନା କରି ରହିଛନ୍ତି କପୋତ କପୋତା । କପୋତା କୋକରେ ଶିଶୁ ଶାବକ । ପିଲାଙ୍କ ମୁହଁରେ ଅଧାର ଦେବା ପାଇଁ ସାତ ସକାଳୁ କପୋତ କପୋତ ବସାରୁ ଉଡ଼ି

ଯାଇଛନ୍ତି । ଏହି ଅବସରରେ ବ୍ୟାଧି ବୃକ୍ଷ ମୂଳରେ ଖୁବ୍ କଣା ବିଛାଇ କାଲି ପାତି ଦେଇଛି । ଖୁବ୍ କଣା ଲୋଭରେ ବସାରେ ଥିବା କପୋତ ଶାବକ ଆସି ବ୍ୟାଧି କାଳରେ ପଡ଼ି ଯାଇଛନ୍ତି । ବ୍ୟାଧି ମନରେ ଅପାର ଆନନ୍ଦ । ତଥାପି ସେ ଅପେକ୍ଷାକରି ରହିଛି କପୋତ କପୋତାକୁ । କିଛି ସମୟ ପରେ କପୋତା ନାଡ଼କୁ ଫେରିଛି । ଅଣ୍ଡରେ ଚା'ର ଆହାର । ପିଲାଙ୍କ ଅଣ୍ଡରେ ଆହାର ଦେଇ ସେ ଆଉ ଚୁପି ନାହିଁ କରିବ । କିନ୍ତୁ ବସାରେ ପିଲା ନାହାନ୍ତି । ଏଣେ ତେଣେ ଅନାଲ କପୋତା ଦେଖୁଛି ଶାବକ ମାନେ ଚା'ର ବ୍ୟାଧିର କାଳରେ ଛଦି ପଡ଼ିଛନ୍ତି । ଶୋକରେ ଅଧିକ ହୋଇ ପଡ଼ିଛି କପୋତା । ଏ ଜୀବନରେ ଚା'ର ଆଉ ମୂଲ୍ୟ କ'ଣ ? ଯଦି ଚା'ର ପ୍ରାଣାୟୁକ ସତ୍ୟମାନେ ବ୍ୟାଧି କାଳରେ ପଡ଼ି ମରେ, ତାହେଲେ ସେ ଆଉ ଏ ଜୀବନ ଧରି ବସ୍ତୁ ରହିବ କାହିଁକି ? ଏହାଭାବି ସଙ୍ଗେ ସଙ୍ଗେ କପୋତା କାଳକୁ ଚେଇଁ ପଡ଼ିଛି । ଠିକ୍ ଏହି ସମୟରେ କପୋତ ଅଣ୍ଡରେ ଆଧାର ଧରି ବସାକୁ ଫେରିଛି । ବସାରେ ପୁତ୍ର, କନ୍ୟା, ଷ୍ଟୁକ୍ ନ ଦେଖି ଚକ୍ରପୁରକୁ ନିରାଶ୍ରମ କରିଛି । ବୃକ୍ଷ ତଳେ ବ୍ୟାଧି କାଳରେ ପଡ଼ିତ ନିଜର ଷ୍ଟା ଓ ପିଲାଙ୍କୁ ଦେଖି କପୋତ ହୋଇଛି ମର୍ମାହତ । ପ୍ରାଣସମ ପୁତ୍ର କନ୍ୟା ଚା'ର ବ୍ୟାଧିର କାଳରେ । ପ୍ରାଣାୟୁକା ପକ୍ଷୀ ଚା'ର ଯିଏ ନିଜେ ନ ଖାଇ ନିଜ ସ୍ତ୍ରୀକୁ ଖୁଆଏ, ରାତି ରାତି ଉଜାଗର ରହି ଯିଏ ସ୍ତ୍ରୀ ସେବାକରେ, ସିଏ ମଧ୍ୟ ବ୍ୟାଧିର କାଳରେ ମୃତ୍ୟୁକୁ ପ୍ରତ୍ୟକ୍ଷ କରି ରହିଛି । ସେମାନଙ୍କୁ ହରାଇ କପୋତ କ'ଣ ବସ୍ତୁରହି ପାରିବ ? ସର୍ବ ଶେଷରେ ସେ ମଧ୍ୟ ବ୍ୟାଧିର କାଳକୁ ଚେଇଁ ପଡ଼ିଛି । ପକ୍ଷୀ ସମାଜର ଆଦର୍ଶ ପୁରୁଷ କପୋତାଗର ପୁତ୍ର କନ୍ୟାଙ୍କ ପ୍ରତି ସ୍ନେହ, କପୋତର ପୁତ୍ର କନ୍ୟା କଥା ପକ୍ଷୀ ପ୍ରତି ସ୍ନେହ ମଣିଷ ସମାଜକୁ ଦେଇଛି ଏକ ଆଦର୍ଶ ଶିକ୍ଷା । ଯଥାର୍ଥରେ ଜଗନ୍ନାଥ ଦାସ ଭାଗବତରେ ଏହି ଉଦାହରଣଟିକୁ ସଂଯୋଜିତ କରି ଏକ ଆଦର୍ଶ ପରିବାରର ଚିତ୍ର ଉପସ୍ଥାପନା କରିଛନ୍ତି । ଯେଉଁ ପରିବାର ଭିତରେ ସ୍ତ୍ରୀ, ଷ୍ଟା, କନ୍ୟା, ପୁତ୍ର ପରସ୍ପର ସ୍ନେହ ରକ୍ତରେ ଗୁଣ୍ଡିତ ସେହି ପରିବାର ଯେ ଏକ ମହତ୍ ଓ ଆଦର୍ଶ ପରିବାର ଏକଥା ଭାଗବତ ହିଁ ଶିକ୍ଷା ଦେଇଥାଏ ।

ଉଚ୍ଚକାୟ ନାଗର ପରମ ଧର୍ମ ହେଲା ସ୍ତ୍ରୀ ସେବା । ସ୍ତ୍ରୀ ହେଉଛି ଷ୍ଟାର ଗତି ମୁକ୍ତି ଦାତା । ସ୍ତ୍ରୀ କଦାକାର, ବ୍ୟାଧିଗ୍ରସ୍ତ ହେଲେ ମଧ୍ୟ ଷ୍ଟା ନିକଟରେ ସେ ସାକ୍ଷାତ୍ ଭଗବାନ ପୁରୁଷ । ଏ ଶିକ୍ଷା ଜଗନ୍ନାଥ ଦାସ ତାଙ୍କ ଭାଗବତରେ ବର୍ଣ୍ଣନା କରିଛନ୍ତି । ଯଥା:—

“ସ୍ତ୍ରୀ ହୋଇଲେ କଦାକାର ।  
କୁହିତ ବ୍ୟାଧି ଦୂରାଚାର ॥  
ସ୍ତ୍ରୀକୁ ନ ମଣିବ ଆନ ।  
ସ୍ତ୍ରୀ ସାକ୍ଷାତ୍ ଭଗବାନ ॥  
ବିଧବା ହୋଏ ଜନ୍ମ ସାତ ।  
ଯେ ନାଗ ସ୍ତ୍ରୀ ଅଭଗତ ॥”

ପୁନଶ୍ଚ ଭାଗବତରେ ଥିବା ଗୋପାଙ୍ଗନାମାନଙ୍କର ବସନ ତୋରା ପ୍ରସଙ୍ଗରେ ନାଗ ସମାଜକୁ ଉପଯୁକ୍ତ ଶିକ୍ଷା ଦେଇଛନ୍ତି ଜଗନ୍ନାଥ ଦାସ । ଉଲଗ୍ନ ହୋଇ ଜଳରେ ସ୍ନାନ କରିବା ନାଗମାନଙ୍କ ପକ୍ଷରେ ଏକାନ୍ତ-ଦୃଶ୍ୟ କଥା । ଏଣୁ ଗୋପାଙ୍ଗନାମାନେ ଯେତେବେଳେ ଆଉ ଉଲଗ୍ନ ହୋଇ ଜଳଜାତା କରିବେ ନାହିଁ ବୋଲି ଶପଥ କରିଛନ୍ତି ସେତେବେଳେ କୃଷ୍ଣ ସେମାନଙ୍କର ବସନ ଫେରାଇ ଦେଇଛନ୍ତି । ଏହି ବର୍ଣ୍ଣନା ପ୍ରସଙ୍ଗରେ ଜଗନ୍ନାଥ ଦାସ ନାଗ ସମାଜକୁ ଦେଇଛନ୍ତି ଚେତନାର ଚାକୁଳି । ଏହା ହିଁ ହେଉଛି ଭାଗବତର ସମାଜ ଗଠନରେ ଅନ୍ୟ ଏକ ପ୍ରଧାନ ଭୂମିକା । ପିଲାଙ୍କ ବେଶ୍ୟା ଉପାଖ୍ୟାନ ମଧ୍ୟ ଉଚ୍ଚକାୟ ନାଗ ସମାଜକୁ ଦେଇଛି ଏକ ଜୀବତ ଚେତାବଳୀ ।

ଭାଗବତର ଅନେକ ଅଲୌକିକ ପ୍ରତ୍ୟାକ୍ତ ଉଚ୍ଚତମ ଜନତାଙ୍କ ପ୍ରାଣରେ ସଂଚାଳକରେ ଗଢ଼ି ଚାଲି ଫଳୁଥିଲା । ଗଢ଼ି ଯୋଗ ସମ୍ପର୍କରେ ସରଳ ଓ ପ୍ରାଣକ ବର୍ଣ୍ଣନା ଭାଗବତର ୧୧ଶ ସ୍କନ୍ଧ-୨୦ଶ-୨୧ଶ ଅଧ୍ୟାୟ ମାନବ ମନରେ ଗଢ଼ାଉ ପ୍ରକାଶ ପକାଇ ଥାଏ । ଏହି ଅଧ୍ୟାୟର ପଦଗୁଡ଼ିକ ଏତେ ଚମତ୍ତ ପୂର୍ଣ୍ଣ ଯେ ଓଡ଼ିଶାର ଅଧିକାରୀ ଲୋକଙ୍କ ମୁହଁରେ ଅତି ଜଣାଶୁଣା ଭାବେ ଗୀତ ହୋଇଥାଏ:-

“ଦୁଃଖେ ଅଜ୍ଞିତ ଯେତେ ଧନ ।  
ସେ ନୁହେଁ ଦୁଃଖ ପ୍ରୟୋଜନି ॥”

ପୁନଶ୍ଚ

“ପଶୁ ଚନ୍ଦ୍ର ଦାସା ଦାସ ।  
ସେ ସର୍ବ ବିଦୁର୍ଦ୍ଧି ପ୍ରଜାଣ ॥”

ସାଂସାରିକ ମାୟା, ମୋହ, ଲୋଭର ବଶବର୍ତ୍ତୀ ହୋଇ ମାନବ ନାନା ପ୍ରକାର ଦୁଃଖର ସମୁଦାୟ ସୁଏ ଏବଂ ଭୟନୋକରେ ଅଶେଷ କ୍ଳେଶ ପାଇଥାଏ । ତେଣୁ ମାନବରୁ ଆଧ୍ୟାତ୍ମିକ, ଆଧୁନୋତିକ ଓ ଆଧୁନୋତିକ ଦୁଃଖରୁ ମୁକ୍ତି ଲାଭ ନିମିତ୍ତ, ଲୋଭ, ମୋହାଦି ଷଡ଼ରିପୁର ଦମନ ପୂର୍ବକ ଆତ୍ମ-ଚକ୍ରରେ ପର୍ଯ୍ୟବେକ୍ଷଣ କରିବା ନିମିତ୍ତ ଭାଗବତରେ ନିର୍ଦ୍ଦେଶ ଦିଆଯାଇଛି ।

ଓଡ଼ିଆ ଭାଗବତ ଓଡ଼ିଆ ଗୀତିର ଗାୟକ ଏକାଧିକ, ଶିକ୍ଷା ଓ ସଂସ୍କୃତିର ମୂଳ ଗ୍ରନ୍ଥ ରୂପେ କେବଳ ଯେ ବିକଟ ଗାରି ଶହ ବର୍ଷ ଧରି ସମ୍ମାନିତ ହୋଇ ଆସୁଛି ତାହା ନୁହେଁ ଏହା ଏ ଗୀତିର ଅସ୍ତିତ୍ୱ ଥିବା ପର୍ଯ୍ୟନ୍ତ ଉଚ୍ଚତମ ଚିନ୍ତା ଓ ଚେତନା ଜୀବତ ଗତିହୀନ ଭାବେ ସମସ୍ତଙ୍କୁ ପ୍ରଭୁକ ଓ ନାଗରିକ କରୁଥିବ ।

ଗାୟକାଳରେ ଗୋପାଳନାମାନଙ୍କ ସହିତ ଶ୍ରୀକୃଷ୍ଣଙ୍କର ଯେଉଁ ପ୍ରେମ ବର୍ଣ୍ଣିତ ହୋଇଛି ତାହା ବାହ୍ୟପୁଷ୍ପରେ ମାନବୀୟ ପ୍ରେମ ହେଲେ ମଧ୍ୟ ଅତ୍ୟନ୍ତ ସୌନ୍ଦର୍ଯ୍ୟ, ଅତ୍ୟନ୍ତ ସ୍ୱରୂପ ବିଶ୍ୱେକ୍ଷଣରେ ତାହା ପରମାତ୍ମାଙ୍କ ସହିତ ଜୀବାତ୍ମାର ମିଳନ । ଯେତେବେଳେ ଜୀବାତ୍ମା ସମସ୍ତ ପ୍ରକାର ସାଂସାରିକ ରୁଚି ବିଷୟାଭିଳାଷରୁ ନିଜକୁ ସମ୍ପୂର୍ଣ୍ଣ ମୁକ୍ତ କରିଦିଏ ଓ ଭଗବତ୍ପ୍ରୀତି ତାହାର ଏକ ମାତ୍ର ଉଦ୍ଦେଶ୍ୟ ହୁଏ ସେତେବେଳେ ଜୀବାତ୍ମାର ପରମାତ୍ମା ସହିତ ମିଳନ ହୁଏ । ବଂଶାଧିକାରୀ ଗୋପାଳନଙ୍କ ନାମ ଜଣ ଜଣ କରି ଭଜାଉଣି କଲାବେଳେ ଗୋପାଳନେ ବିଭିନ୍ନ ପ୍ରକାର ସାଂସାରିକ କାର୍ଯ୍ୟରେ ଭିକ୍ଷୁ ଥିଲେ । କେହି ଗୁରୁକର୍ମମାନଙ୍କ ଦେବା କରୁଥିଲେ ତ କେହି ଗୋ-ଦହନକର୍ମରେ ବିଭିନ୍ନ କାର୍ଯ୍ୟ କରୁଥିଲେ । କେହି ଅନ୍ତ ଶୁଙ୍ଘାର କରୁଥିଲେ ତ କେହି ପୁଣ୍ୟପାଠ ଉତ୍ସାହି ବିଭିନ୍ନ କାର୍ଯ୍ୟ କରୁଥିଲେ । ଭାଗବତରେ ବର୍ଣ୍ଣିତ ଏହି ସବୁ କାର୍ଯ୍ୟକୁ (୧) ଧର୍ମ, (୨) ଅର୍ଥ, (୩) କାମ, (୪) ମୋକ୍ଷ ପୁଷ୍ପରୁ ମଧ୍ୟ ବିଭାଗ କରାଯାଇପାରେ । ଅର୍ଥକୁ ଗୁରୁକର୍ମମାନଙ୍କ ଦେବା ଶୁଣୁଣା ଧର୍ମ ଅର୍ଥନ ପାଇଁ, ଗୋ-ଦହନ ଅର୍ଥ ଉତ୍ସାହନ ପାଇଁ, ଅନ୍ତ ଶୁଙ୍ଘାରର ଲକ୍ଷ୍ୟ ହେଉଛି କାମ ସଫଳ ଏବଂ ପୁଣ୍ୟ ପାଠ ମୋକ୍ଷ ପାଇଁ ଉଦ୍ଦିଷ୍ଟ । ଶ୍ରୀକୃଷ୍ଣଙ୍କ ବଂଶାଧିକାରୀ ଶୁଣିବାପରେ ଧର୍ମ, ଅର୍ଥ, କାମ, ମୋକ୍ଷ କୌଣସି କାର୍ଯ୍ୟ ଗୋପାଳନଙ୍କୁ ଅବକାଶ ପାଇ ନ ଥିଲା । ଭଗବାନଙ୍କ ସାଧାରଣ ଲାଭ ଏହି ସବୁ କାର୍ଯ୍ୟଠାରୁ ଯେ ଶ୍ରେଷ୍ଠ ଏହା ସେମାନେ ଭଲ ଭାବେ ଜାଣିଥିଲେ । ତେଣୁ ପ୍ରେମରୂପା ଗୋପାଳନେ ଶ୍ରୀକୃଷ୍ଣ ରୂପା ପ୍ରେମ ସାକ୍ଷରରେ ନିମଗ୍ନିତ ହେବାକୁ ଯିବାବେଳେ ସେମାନଙ୍କୁ କୌଣସି ସାଂସାରିକ କାର୍ଯ୍ୟ ବନ୍ଦନ ଅବକାଶ ପାଇ ନ ଥିଲା । କାରଣ ସ୍ୱପ୍ନରେ ଅରେ ଭଗବତ ଚେତନା ଶାନ୍ତ ହେବା ପରେ ସଂସାରର ସବୁ ଆକର୍ଷଣ ରୁଚି ହୋଇଯାଏ । ଏଠାରେ ମଧ୍ୟ ଦର୍ଶାଇ ଦିଆଯାଇଛି ଯେ ଧର୍ମ, ଅର୍ଥ, କାମ, ମୋକ୍ଷ ଚକ୍ରରେ ଫଳପ୍ରାପ୍ତିଠାରୁ କାର୍ମାନ୍ତରା ଭକ୍ତି ବା ନିଷ୍ଠାମ ଭକ୍ତି ଶ୍ରେଷ୍ଠ ।

ମନୁଷ୍ୟର ସାଂସାରିକ ବେଦନା ଏବଂ ସଂକଳ୍ପ ନିମନ୍ତେ ତା'ର ଆତ୍ମକୃତ କର୍ମଭାଗୀ ଏକାନ୍ତ ଭାବରେ ଦାୟା । ତେଣୁ ଅସର୍ବ କର୍ମରୁ

ନିର୍ତ୍ତୁଳ ହୋଇ ସର୍ବକର୍ମ ସମାପନ ପୂର୍ବକ ତାହାର ଫଳ ନିପତ୍ତ ଚରଣାରବିନ୍ଦରେ ଅର୍ପଣ କରିବାର ସତ୍ୟ ଜଗନ୍ନାଥ ଦାସ ଓଡ଼ିଆମାନଙ୍କୁ ଦେଇଛନ୍ତି । ସଂଯମ ଏବଂ ଅନାସକ୍ତିରେ ପ୍ରାଣ, ମନ ପୂତ କରିବା ପ୍ରସଙ୍ଗରେ କୁହାଯାଇଛି:-

“ଧନ ଅର୍ଜନେ ଧମ କରି । ଧର୍ମେ ପ୍ରାପତ ନରହର ॥  
ଧନ ଅର୍ଜନେ ଧ୍ୟୟ ଧରେ । ମରଣ ସଙ୍କଟେ ନ ଚରେ ॥”

ଚରିତ୍ର ଦୃଷ୍ଟିରୁ ବିଚାର କଲେ ଭାଗବତର କୃଷ୍ଣଚରିତ୍ର ମାନବ ସମ୍ପଦ ଉପରେ ଗଭୀର ପ୍ରକାଶ ପକାଇଥାଏ । ଏତଦ୍ୱ୍ୟତୀତ ଗୋପାଳନଙ୍କର କୃଷ୍ଣଙ୍କ ପ୍ରତି ଏକାନ୍ତିକ ପ୍ରେମ, ଉଦ୍ଧର, ଅନୁରୋଧ ଦାୟତା, ଅର୍ଚ୍ଚନା ସମ୍ପର୍କଭାବ, ଏ ସମସ୍ତ ମଧ୍ୟ ସମାଜ ଉପରେ ଗଭୀର ପ୍ରଭାବ ପକାଇଥାଏ ।

ଭକ୍ତର ଭକ୍ତି ଡୋରରେ ଭଗବାନ ବନ୍ଧା । ଭକ୍ତର ଅତନା ଭକ୍ତି ନିକଟରେ ଭଗବାନ ପରାଜିତ ହୁଅନ୍ତି । ସେ ଭକ୍ତର ଅଭିଳାଷ ପୂର୍ଣ୍ଣ କରିଥାନ୍ତି । କୁରୁକା ଉପାଖ୍ୟାନରେ ଭଗବାନ ଯେ ଭକ୍ତର ଅଧୀନ ଏହା ଦର୍ଶାଇ ଦିଆଯାଇଛି ଓ ମାନବ ସମାଜକୁ ଭକ୍ତି ମାର୍ଗରେ ଗତି କରିବାପାଇଁ ଅଶେଷ ପ୍ରେରଣା ରହିଛି ।

ଭାଗବତର ବାଣୀ ଅମର ଓ ଭାଗବତର ବୈଶିଷ୍ଟ୍ୟ ଅଗାଧ । ଏଥିରେ ପୁଚିତ ହୋଇଥିବା ରାଜଧର୍ମ, ଗୃହସ୍ଥ ଧର୍ମ, ସ୍ତ୍ରୀ ଧର୍ମ, ଶାନ୍ତ ଧର୍ମ ପ୍ରଭୃତି ସମାଜ ଗଠନରେ ବଳିଷ୍ଠ ଗୁମ୍ଫିକା ଗୁଣ କରାଣି । ଯଥା:-

“ଦୁଃଖ ମାରଣ ରାଜଧର୍ମ । ଏତ ସ୍ୱଭାବେ ରାଜଧର୍ମ ॥”  
ପୁଣି

“ସାକ୍ଷାତେ ଗୁରୁଯେ ଈଶ୍ୱର । ଗୁରୁକୁ ନମଣିବ ନର ॥”

ଆମର ସାଂସ୍କୃତିକ ଜୀବନ ଉପରେ ଭାଗବତର ଅବଦାନ ଅଧୀନ । କୃଷ୍ଣ କଲ୍ୟାଣର ପାଠରେ ଯେପରି ଓଡ଼ିଆ ଶିଶୁର ପ୍ରସୃତି ରୁଚି ମୁଖ୍ୟତା ହୋଇ ଚାଲିଥାଏ ମୃତ୍ୟୁ ସମୟରେ ଯେହିପରି ଜନ୍ମନର କଳ୍ପ ସ୍ୱର ମଧ୍ୟରୁ ଭାଗବତର ସାନ୍ତ୍ୱିକାଦାୟକ ପଦାବଳୀ ଶୁଣାଯାଇଥାଏ ।

ଆମର ପ୍ରାତ୍ୟହିକ ଜୀବନ ଯାତ୍ରାରେ ଆମେ ବିଭଳି ଗାଡ଼ି, ନଡ଼ି, ଆଗର, ବ୍ୟବହାର ମାନି ଚଳିବୁ ସେ ସମ୍ପର୍କରେ ମଧ୍ୟ ଖୁବ୍ ପୁସ୍ତକ ଭାବେ ଏଥିରେ ଉପଦେଶ ଦିଆଯାଇଛି । ଯଥା :-

“ମଧୁର ବିନୟ ବଚନ । କହି ତୋଷିବ ଜନ ମନ ॥”

ଶୁଙ୍ଘାକ୍ତି, ଉଚ୍ଚତ ସମାଜ ଗଠନରେ ଭାଗବତର ଭୂମିକା ଅପରିମେୟ । କନୁଠାରୁ ମୃତ୍ୟୁ ପର୍ଯ୍ୟନ୍ତ ଭାଗବତ ହିଁ ଯେପରି ଉଚ୍ଚତମ ଜନତାର ପ୍ରାଣ ସ୍ୱରୂପ, ପ୍ରେରଣାଦାୟକ ଏବଂ ନିୟାମକ ।

ଜଗନ୍ନାଥ ଦାସଙ୍କ ଭାଗବତ ସମାଜ ଉପରେ ଏତେ ଗଭୀର ଗାତ୍ର ପ୍ରଭାବ ପକାଇଛି ଯେ କି ଶିକ୍ଷିତ, କି ଅଶିକ୍ଷିତ, କି ମୂର୍ଖ, କି ପଣ୍ଡିତ, କି ପାଷାଣ ସମସ୍ତ ଓଡ଼ିଆଙ୍କ ମୁଖରେ ଭାଗବତର ଅଂଶ ବିଶେଷ ଉଲ୍ଲସିତ ହେବା ଦେଖାଯାଏ । ଅଧିକାରୀ ଗୃହ୍ୟାଧ୍ୟାୟରୁ ଶୁଣାଯାଏ :-

“କହଇ ଦାସ ଜଗନ୍ନାଥ । କୃଷ୍ଣ ଚରିତ ଭାଗବତ ॥”

ଆଜି ମଧ୍ୟ ଓଡ଼ିଶାରେ ଏପରି କୌଣସି ଗ୍ରାମ ନାହିଁ ଯେଉଁଠାରେ ଭାଗବତ ଗାଦି ନାହିଁ ଏବଂ ପ୍ରତ୍ୟେକ ଘରେ ଜଗନ୍ନାଥ ଦାସଙ୍କ ଭାଗବତକୁ ଖଣ୍ଡିଏ ଦୁଇ ଖଣ୍ଡି ପୋଥିର ଅଭାବ ପରିଲକ୍ଷିତ ହୁଏ ନାହିଁ ।

“ଶ୍ରୀମଦ୍ଭାଗବତ” ଭଳି ଗ୍ରନ୍ଥ ଭାରତୀୟ ସାହିତ୍ୟରେ ବିରଳ । ଏଥିରେ ଏକାଧାରରେ ଯେଉଁ ଭଳି ଚମତ୍ତ ସାହିତ୍ୟିକ ଜଗନ୍ନାଥ ପୁଥିକାର ସାହିତ୍ୟର କୌଣସି ଗ୍ରନ୍ଥରେ ଏଭଳି ଚମତ୍ତ ନାହିଁ କିମ୍ବା ଏଭଳି ସମାଜ ଗଠନର ଭୂମିକା ମଧ୍ୟ ନାହିଁ କହିଲେ ଅଧ୍ୟକ୍ଷ ହେବାର ନାହିଁ ।

ସା./ପୋ.ଅ: ଛଣ୍ଡପୁର ଜି: ବାଲେଶ୍ୱର



ଉତ୍ତରୀୟ କମ୍ୟୁନିଷ୍ଟ ପାର୍ଟି ସେକ୍ରେଟାରିଆଟ୍‌ର ଶ୍ରୀ ଗୋବିନ୍ଦଚନ୍ଦ୍ରଙ୍କ ସହିତ ପ୍ରଧାନମନ୍ତ୍ରୀ ଶ୍ରୀ ଶ୍ରୀଗାନ୍ଧୀ । P.M. SRI GANDHI HAVING TALKS WITH MR. GORBA

ଶ୍ରୀ ଶ୍ରୀଗାନ୍ଧୀଙ୍କୁ ପଦକ ଭେଟିବା ପରେ କନ. ବି. କିରିସ୍‌ଟିଆନ୍ ସ୍ମାରକ ପଦକ ପ୍ରଧାନମନ୍ତ୍ରୀ ଶ୍ରୀ ଶ୍ରୀଗାନ୍ଧୀ ଗ୍ରହଣ କରୁଛନ୍ତି । P.M. SRI GANDHI RECEIVING JOHN-C MEMORIAL MEDAL AWARDED TO IN





ନୂତନ ମନ୍ତ୍ରୀରୂପେ ଶ୍ରୀ ସଦୁନାଥ ଦାଶମହାପାତ୍ର ଓ ଶ୍ରୀ ଶରତସୁବ୍ରହ୍ମଣ୍ୟ ଶପଥ ଗ୍ରହଣ ।

MR. J. N. DASHMOHAPATRA & MR. SARAT ROY WERE SWORN IN AS



ସୁଭ ସୁଜନାଙ୍କେନ୍ଦ୍ର ହୃଦ୍ୟାଚନ ।

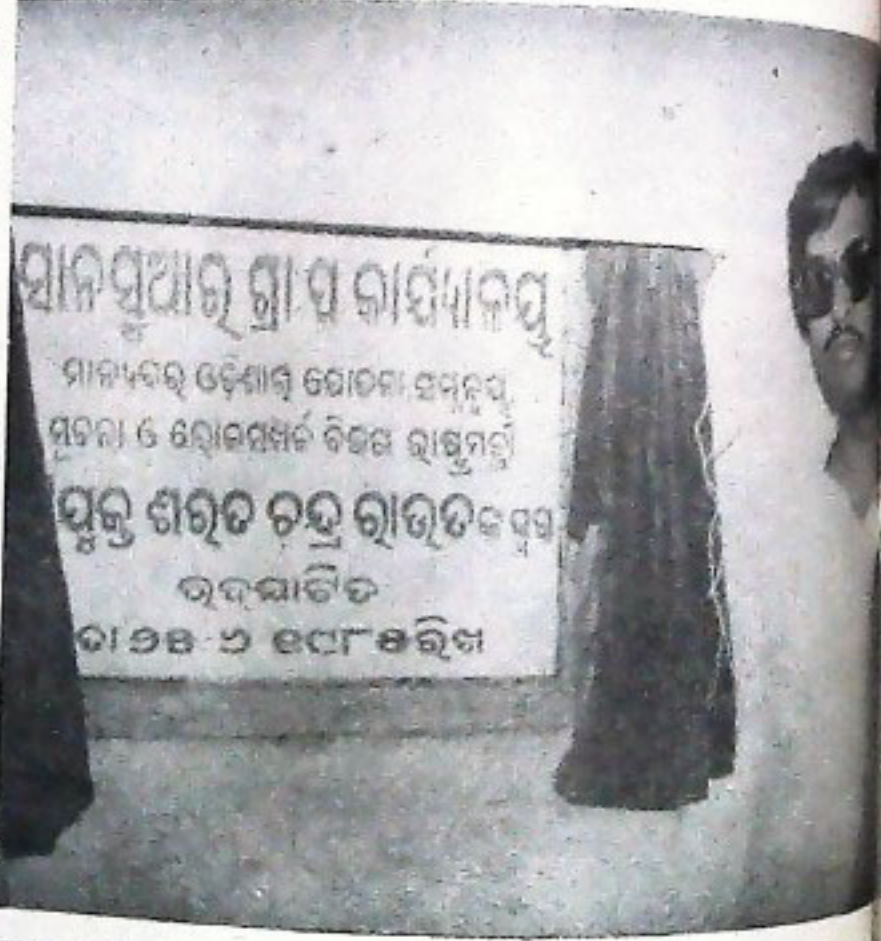

ସ୍ଵାଧୀନସ୍ଵତ୍ଵାନ୍ତରା ପ୍ରାପ୍ତ କାର୍ଯ୍ୟକ୍ରମ  
 ମାନ୍ୟତାରେ ଡେକୋରା ଗୋତନା ସମ୍ମାନ  
 ମୂଲ୍ୟ ଓ ଭୋଗସମ୍ପର୍କ ବିଭିନ୍ନ ରାଷ୍ଟ୍ରମନ୍ତ୍ରୀ  
 ପୁରୁ ଶରତ ଚନ୍ଦ୍ର ରାଉତଙ୍କ ପୁତ୍ର  
 ଭଦ୍ରାଚିତ  
 ତା. ୨୫. ୨. ୧୯୫୬

କେନ୍ଦ୍ରମନ୍ତ୍ରୀ ଶ୍ରୀ ଡି. ଏନ. ଗାଡଗିଲ୍ଙ୍କ ସହ ସ୍ଵାଧୀନସ୍ଵତ୍ଵା ଗ୍ରା ଶରତ ସୁବ୍ରହ୍ମଣ୍ୟ ।



MR. D. N. GADGIL WITH



ଆଜିପତ୍ର ପାଠେ ପ୍ରାଥମିକ ବିଷୟ ଫେଡେରେସନ ଅଧିକାରୀଙ୍କୁ ସ୍ୱାଗତକାରୀ



ଆଜିପତ୍ର ପାଠେ ପ୍ରାଥମିକ ବିଷୟ ଫେଡେରେସନ ଅଧିକାରୀଙ୍କୁ ସ୍ୱାଗତକାରୀ

ଶ୍ରୀମଦ୍ଭଗବତ୍ ସଂସ୍କୃତିକ ପରିଷଦ ଉଦ୍ଦେଶ୍ୟାବଳୀ

ଶ୍ରୀମତୀ ସୁମତୀ ଶ୍ରୀମତୀ



କୋଣାର୍କରେ ଯୋଗିବ କାର୍ଯ୍ୟକ୍ରମ

INSTITUTION OF  
RURAL CENTRE AT SAHID BHAWAN,  
TACK



ଶ୍ରୀମତୀ ଶ୍ରୀମତୀ ଶ୍ରୀମତୀ  
ଉଦ୍ଦେଶ୍ୟାବଳୀ



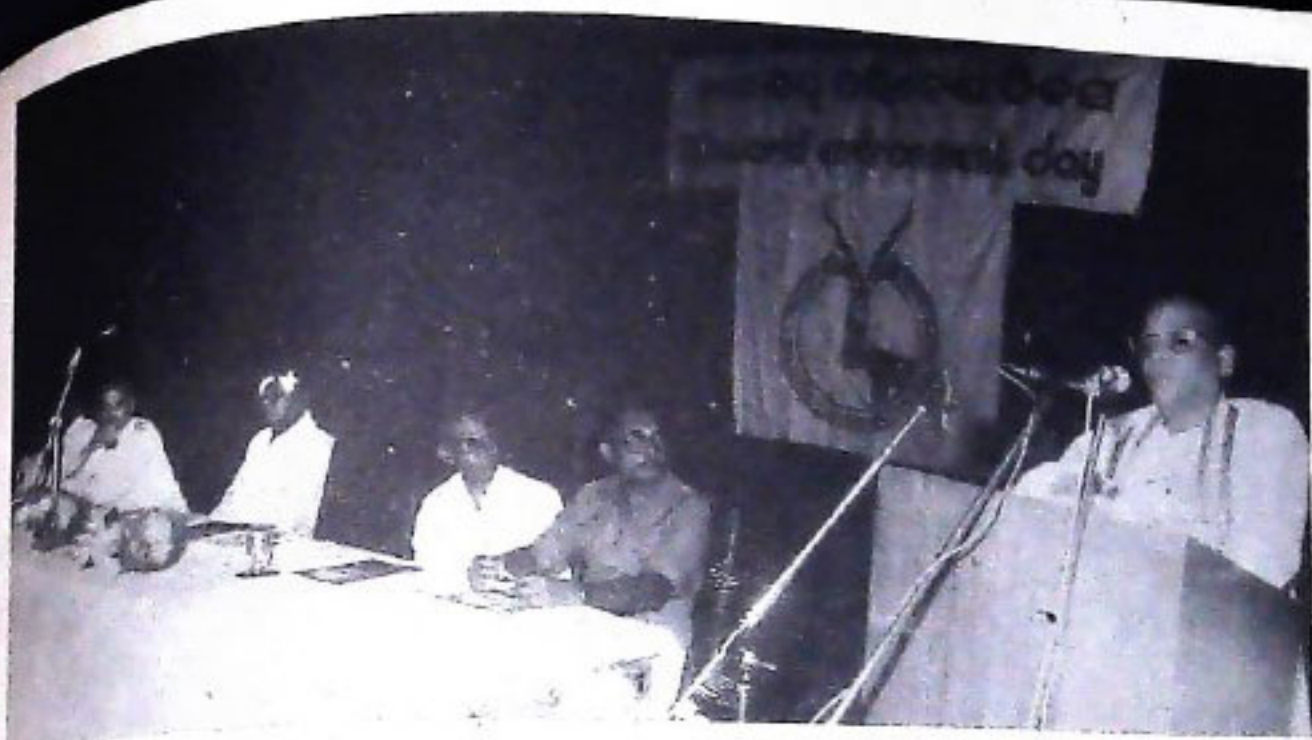

•  
 “श्रीका थय  
 कुयकुष  
 क्षणपाल  
 •

GOVERNER  
 MR. PANDE  
 OCCASION OF  
 “ROSA AFFT  
 •



ଭକ୍ତ ସମ୍ପୂର୍ଣ୍ଣ ଅପଲ୍ଲବ୍ୟ ନେତ୍ରେ  
ରୂପେ ବିଜେ ତିନି ଦିଅଁ  
ଭକ୍ତ-ପାଠକ ଦେଖୁଛି କେସନେ  
ଭକ୍ତକ ପ୍ରସଙ୍ଗ ପ୍ରିୟ ॥

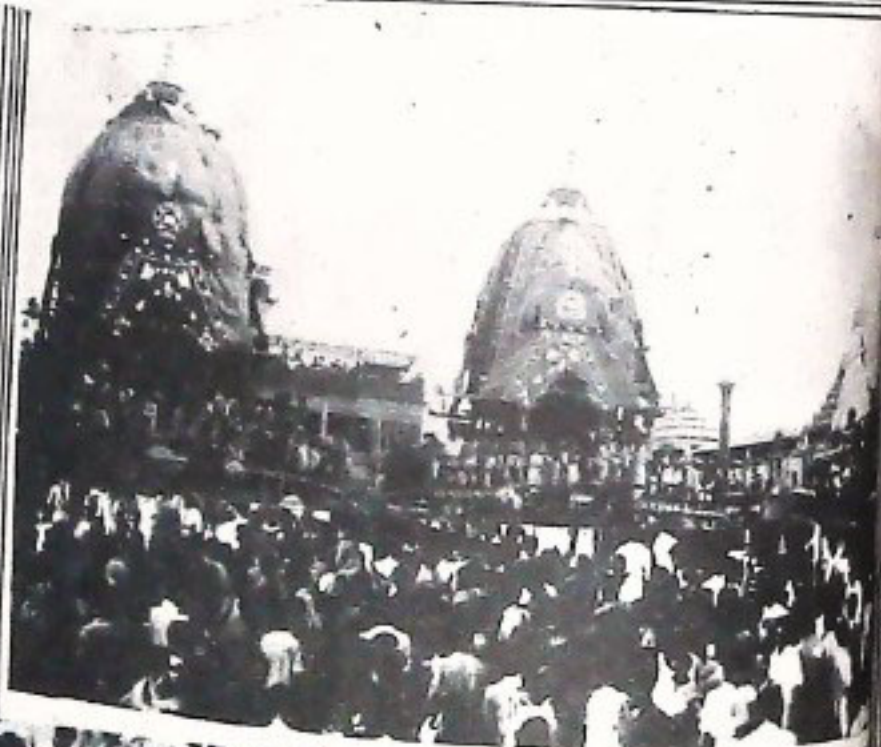

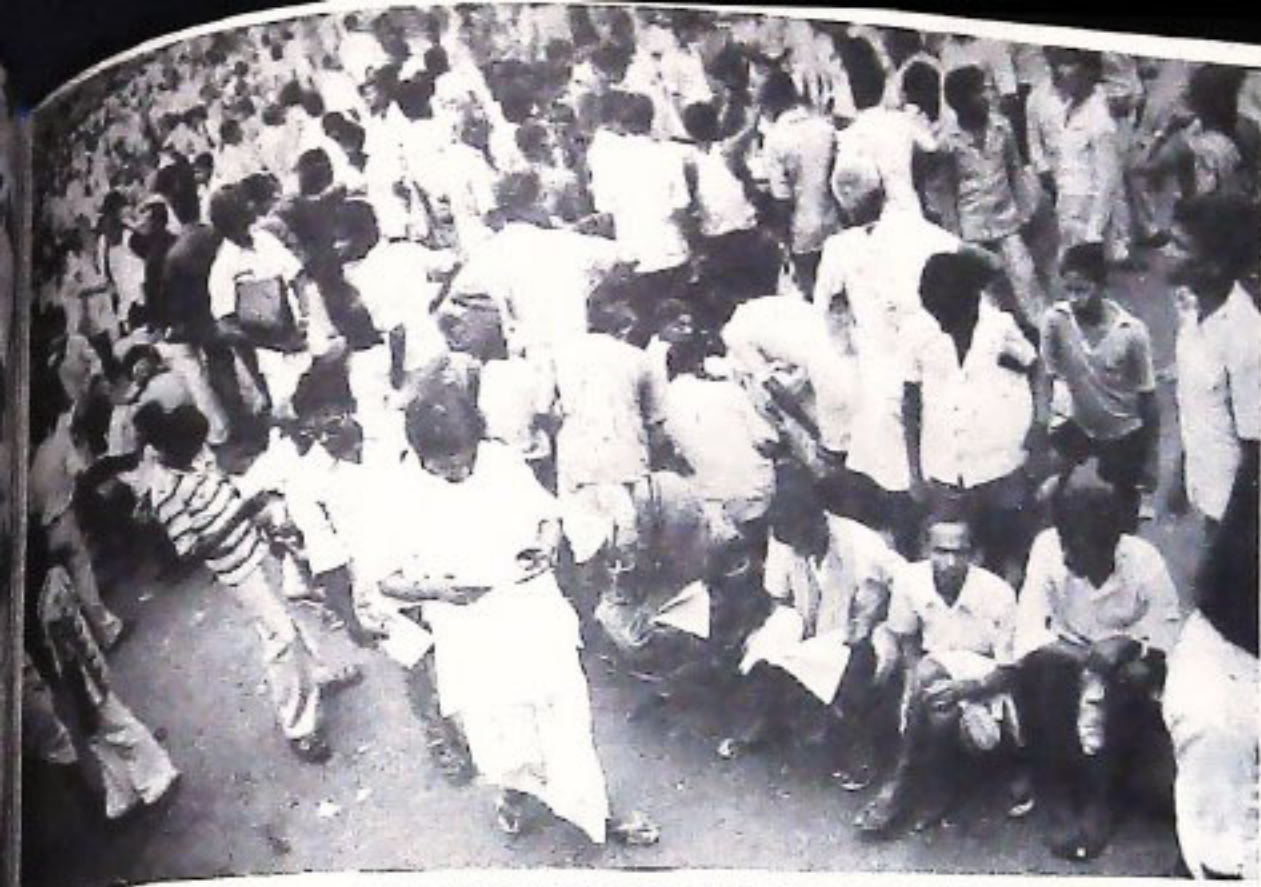



ଆମେରିକା ସମ୍ପତ୍ତି ଶ୍ରୀ ରେଗାନ କ ସହ ପ୍ରଧାନ ମନ୍ତ୍ରୀ  
ଶ୍ରୀ ସିନ୍ଧୀଙ୍କ ଗାନ୍ଧୀ

P.M. SRI GANDHI HAVING TALKS WITH MR. REGAN.





# ସୌରସ୍ତମ୍ଭ

ଶ୍ରୀ ରଘୁନାଥ ପାତ୍ର

(୭)

ସେଥିପାଇଁ ସୂର୍ଯ୍ୟୋପନିଷଦରେ ଉଲ୍ଲେଖ ଅଛି “ଏଷ  
 ବ୍ରହ୍ମା ବିଷ୍ଣୁ ଚନ୍ଦ୍ର ଏଷହି ଭାସରଃ” ।

ପୁନଶ୍ଚ “ନମୋ ମିତ୍ରାୟ ଭାନବେ ମୃତ୍ୟୋର୍ମା ପାହି

ଭ୍ରାଜିଷ୍ଠବେ ବିଶ୍ଵହେତବେ ନମଃ ॥

ସୂର୍ଯ୍ୟାତ୍ ଭବନ୍ତି ତୃତୀନି ସୂର୍ଯ୍ୟେଣ ପାଳିତାନି ତୁ ।

ସୂର୍ଯ୍ୟେ ଭୟଂ ପ୍ରାପ୍ନୁବନ୍ତି ଯଃ ସୂର୍ଯ୍ୟଃ ସୋହମେବ ଚ” ॥

(ସୂର୍ଯ୍ୟୋପନିଷଦ ୨।୪)

ଅନ୍ୟାନ୍ୟ ପ୍ରତ୍ୟେକ ନିଷ୍ଠାପର ହିନ୍ଦୁ ପ୍ରାଚୀନସ୍ଥାନ ସମାପନକରି  
 ଆଦିତ୍ୟଙ୍କର ଦ୍ଵାଦଶ ଅମାୟ ନାମାବଳୀ ପାଠ କରିଥାଏ ।

“ଆଦିତ୍ୟଃ ପ୍ରଥମ-ନାମ ଦ୍ଵିତୀୟ-ତୁ ଦିବାକରଃ ।  
 ତୃତୀୟ-ଭାସରଃ ପ୍ରୋକ୍ତ-ଚତୁର୍ଥ-ତୁ ପୁରାକରଃ ॥  
 ପଞ୍ଚମ-ତୁ ସହସ୍ରାଂଶୁଃ ଷଷ୍ଠ-ତେ ଲୋକ୍ୟଲୋଚନଃ ।  
 ସପ୍ତମ-ହରିବ ଶୁକ୍ଳ ଅଷ୍ଟମ-ଚ ବିଭାବସୁଃ ॥  
 ନବମ-ଦିନକରଃ ପ୍ରୋକ୍ତୋ ଦଶମ-ଦ୍ଵାଦଶାତୁକଃ ।  
 ଏକାଦଶ-ତୁ ସୋମଭିଃ ଦ୍ଵାଦଶ-ସୂର୍ଯ୍ୟ ଏବ ଚ ॥”

(ଆଦିତ୍ୟ ହୃଦୟସ୍ତୋତ୍ର)

ପଦ୍ମ ଓ ଭବିଷ୍ୟୋତ୍ତର ପୁରାଣରେ ଭଗବାନ ବିଷ୍ଣୁ ଓ  
 ଶ୍ରୀକୃଷ୍ଣଙ୍କ ରଥଯାତ୍ରା, ଏକାମ୍ର ପୁରାଣରେ ଚୈତ୍ର ମାସରେ ଶିବଙ୍କ  
 ରଥଯାତ୍ରା, ସୂର୍ଯ୍ୟ ପୁରାଣରେ ଚୈତ୍ରମାସରେ ସୂର୍ଯ୍ୟନାଥଙ୍କ  
 ରଥଯାତ୍ରା, ମାର୍ଗଶୀର ମାସରେ ପାର୍ଶ୍ଵନାଥ ଓ ମହାବୀରଙ୍କ  
 ରଥଯାତ୍ରା; ସହପୁରାଣ. ବାମଦେବ ସଂହିତା ଓ ନୀଳାଚ୍ଵ-  
 ମହୋଦୟରେ ଆଷାଢ଼ ଶୁକ୍ଳ ଦ୍ଵିତୀୟା ତିଥିରେ ଶ୍ରୀଜଗନ୍ନାଥଙ୍କ  
 ରଥଯାତ୍ରାପରି କର୍ମ ଓ ଭବିଷ୍ୟ ପୁରାଣରେ ମାଘ ମାସରେ  
 ସୂର୍ଯ୍ୟଙ୍କ ରଥଯାତ୍ରା ଅନୁଷ୍ଠିତ ହେଉଥିବାର ବର୍ଣ୍ଣନା ଦୃଷ୍ଟିଗୋଚର  
 ହୁଏ । ଶ୍ରୀ ଜଗନ୍ନାଥଙ୍କ ରଥର ନାମ ନନ୍ଦିଘୋଷ, ବଳରତ୍ନଙ୍କ  
 ରଥରନାମ ଚାଳଧ୍ଵଜ, ସୁଭଦ୍ରାଙ୍କ ରଥର ନାମ ଦେବଦଳନ,  
 ଦୁର୍ଗାଙ୍କ ରଥର ନାମ ରକ୍ତଶୀ ଶିବଙ୍କ ରଥର ନାମ ଅମୋଘ,  
 ରଣେଶଙ୍କ ରଥର ନାମ ଖଦିରପରି, ସୂର୍ଯ୍ୟଙ୍କ ରଥର ନାମ  
 ହିରଣ୍ୟରେତସ ବା ମକରଧ୍ଵଜ । ତେଣୁ ଚନ୍ଦ୍ର, ଚନ୍ଦ୍ର ଓ ବରୁଣାଦି  
 ସମସ୍ତ ଦେବତାଙ୍କର ରଥୋତ୍ସବ ଦେଖାଯାଏ ।

“ହିରଣ୍ଠେୟନ ସବିତା ରଥେନ ଦେବୋଯାତି ଭୁବନାନି  
 ପଶ୍ୟାନ ।” ବୈଦିକ ଶ୍ଳୋକରୁ ସୂର୍ଯ୍ୟଙ୍କ ରଥଯାତ୍ରାର ସୂଚନା  
 ସୁସ୍ପଷ୍ଟ । ସୂର୍ଯ୍ୟଦେବଙ୍କ ରଥ ଓ ରଥୋତ୍ସବର ବର୍ଣ୍ଣନା ଶ୍ରୀମଦ୍-  
 ଭାଗବତ, ବିଷ୍ଣୁ ପୁରାଣ, କର୍ମ ପୁରାଣ ଓ ଭବିଷ୍ୟ ପୁରାଣରେ  
 ଦୃଷ୍ଟିଗୋଚର ହୁଏ । ସୂର୍ଯ୍ୟଙ୍କ ଏକଚକ୍ର ବିଶିଷ୍ଟ ରଥର ନାମ  
 ମକରଧ୍ଵଜ ଓ ଚକ୍ରନାମ ସମ୍ବହର । ଦ୍ଵାଦଶ ଅର ବା ପଞ୍ଚ  
 ଦ୍ଵାଦଶ ମାସ, ଷଟନେମି ଷଡ଼ରତ୍ନ ଓ ନାଭିତ୍ରୟ ଚର୍ମୋତ୍ସାହ

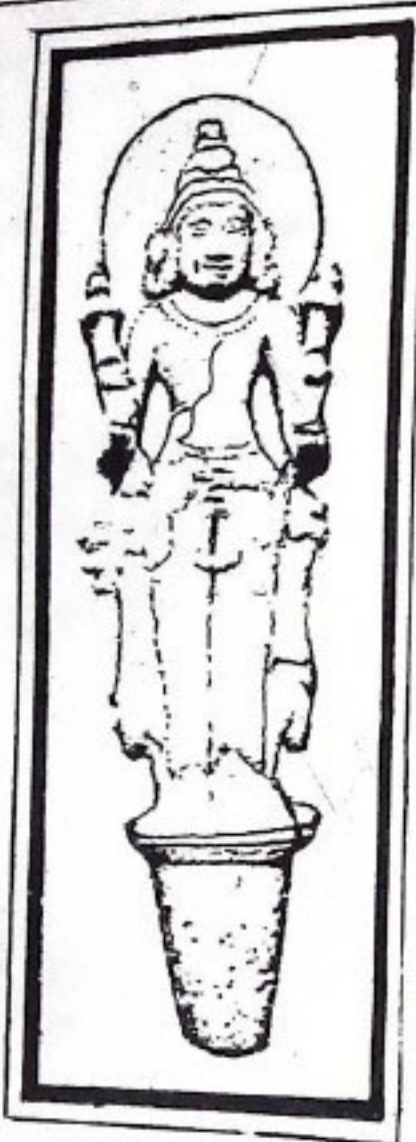

SURYA STONE  
MADRAS MUSEUM

ପ୍ରତୀକ । ଅକ୍ଷର ଏକଭାଗ ସୁମେରୁ ପର୍ବତର ମସ୍ତକରେ ଓ ଅନ୍ୟଭାଗ ମାନସୋରର ପର୍ବତରେ ଅବସ୍ଥାପିତ । ଶ୍ରୀମଦ୍ ଭାଗବତନୁସାରେ ଉକ୍ତ ଅକ୍ଷର ବିଷ୍ଣୁଟି ଏକକୋଟି ସାର୍ଦ୍ଧ ସତ୍ତାଶ ଲକ୍ଷ ଯୋଜନ ଓ ଦ୍ଵିତୀୟ ଅକ୍ଷ, ପ୍ରଥମ ଅକ୍ଷର ଏକ ଚତୁର୍ଥାଂଶ । ଉକ୍ତ ରଥରେ ରଥବେଶନ କରିବା ସ୍ଥାନର ପରିମାଣ ୩୬ ଲକ୍ଷ ଯୋଜନ ଦୀର୍ଘ ଓ ୯ ଲକ୍ଷ ଯୋଜନ ପ୍ରସ୍ଥ । ଅକ୍ଷର ହେଉଛନ୍ତି ସାରଥୀ ଓ ବେଦମୟ ରଥ ମୁହୂର୍ତ୍ତକ ମଧ୍ୟରେ ଉତ୍ତ, ସମ, ବହୁଶ ଓ ଚତୁ ପୁରୀ ଭ୍ରମଣକରେ ।

“ମୁହୂର୍ତ୍ତେନ ଚତୁର୍ଥାଂଶଲକ୍ଷ ଯୋଜନାନ୍ୟକ୍ଷ ଶତାଧିକାନ୍ ପୌରୋ । ରଥସ୍ୟା ମୟୋଃସ୍ୟୌ ଚତୁର୍ଥୁ ପରିବର୍ତ୍ତେ ପୁରୀଷୁ” ॥ (ଶ୍ରୀମଦ୍ଭାଗବତ ୫।୨୧।୧୨)

ବିଷ୍ଣୁ ପୁରାଣାନୁସାରେ ସୂକ୍ଷ୍ମଦେବଙ୍କର ରଥ ନ'ଯୋଜନ ବିଷ୍ଣୁ ଓ ଏହାର ଲକ୍ଷାଦଶ ଦ୍ଵି ଲକ୍ଷ ପରିମାଣ ଅଟେ । ଦେବ ଲୋକେ ସାତଲକ୍ଷ ଯୋଜନ ପରିମାଣ, ଏହାର ପହି । ତିନୋଟି ନାଭି, ପାଞ୍ଚଟି ଅର, ଛ'ଟି ନେମିଯୁକ୍ତ ସଂବନ୍ଧରାତୁକ ଅକ୍ଷର ଚକ୍ରରେ ସଂଯୁକ୍ତ କାଳଚକ୍ର ବିଦ୍ୟମାନ । ରଥ ଯୋଡ଼ିତ ସପ୍ତାଶ୍ଵ ଗାୟତ୍ରୀ, ବୃହତୀ, ରଷ୍ଟକ, କରଟି, ତ୍ଵିଷ୍ଟପ, ଅନୁଷ୍ଠପ ଓ ପଂକ୍ତି ଲତ୍ୟାଦି ସପ୍ତ ଛନ୍ଦର ପ୍ରତୀକ ମାତ୍ ।



MARBLE SURYA NARAYAN  
RUPNAGAR, RAJPUTANA

“ଯୋଜନାନାଂ ସହସ୍ରାଣି ଭାସରସ୍ୟ ରଥୋନବ ଲକ୍ଷାଦଶସ୍ତଥେବାସ୍ୟ ଦ୍ଵି ଗୁଣୋ ମୁନିସଭମ ॥ ସାର୍ଦ୍ଧକୋଟିସ୍ତଥା ସପ୍ତ ନିଯୁକ୍ତାନ୍ୟଧିକାନ୍ତି ବୈ । ଯୋଜନପନାଂଚୂତରୟା ଅକ୍ଷତ୍ଵ ଚକ୍ର ପ୍ରତିଷ୍ଠିତମ୍ ॥ ତ୍ଵିନାଭିମିତି ପଞ୍ଚାରଂ ଷଷ୍ଠେନିନ୍ୟକ୍ଷୟାତୁକେ । ସଂବନ୍ଧରମୟେ କୃତ୍ଵ କାଳଚକ୍ରଂ ପ୍ରତିଷ୍ଠିତମ୍ ॥ ହୟାକ୍ ସପ୍ତଲକ୍ଷାଂସି ତେଷାଂ ନାମାନି ମେ ଶୁଣୁ । ଗାୟତ୍ରୀ ଚ ବୃହତ୍ୟଶ୍ଵଶୀଃ ବୃହତ୍ୟଶ୍ଵଶଗଜଗତୀ ତ୍ଵିଷ୍ଟୁ ଶେଷେ ଅନୁଷ୍ଠପଂକ୍ତିରିଚ୍ୟୁକ୍ତା ଛନ୍ଦାଂସି ହରଯୋରବେଃ ॥

(ବିଷ୍ଣୁ ପୁରାଣ ୩।୮)

ସୂକ୍ଷ୍ମଦେବ ଦେବଗିରି ସୁମେରୁ ପର୍ବତର ବ୍ରହ୍ମାକ ନିହତ ବ୍ୟତୀତ ଅନ୍ୟ ସମସ୍ତ ସ୍ଥାନକୁ ପ୍ରକାଶିତ କରନ୍ତି । ସମସ୍ତ ଯୌଗ ଲକ୍ଷ୍ମି ବ୍ରହ୍ମାକ ପରାରେ ପହଞ୍ଚି ନିଷ୍ପ୍ରଭହୁଏ । ସୂକ୍ଷ୍ମକର ଉଚ୍ଚରାୟଣ ମାସ-ମାଘ, ପାଲ୍ଗୁନ, ଚୈତ୍ର, ବୈଶାଖ, ଜ୍ୟେଷ୍ଠ ଓ ଆଷାଢ଼ ; ଦକ୍ଷିଣାୟନ ମାସ ଶ୍ରାବଣ, ଭାଦ୍ରବ, ଆଶ୍ଵିନ, କାର୍ତ୍ତିକ, ମାର୍ଗଶୀର ଓ ପୌଷ । ସୂକ୍ଷ୍ମ ଉଚ୍ଚରାୟଣ, ଦକ୍ଷିଣାୟନ ଓ ବିଶ୍ଵବନାମକ ଜନଶଃ ମନ୍ଦ, ଶାଘ୍ର ଓ ସମାନ ଗତିରେ ଭ୍ରମଣକରି ସମୟାନୁସାରେ ମକରାଦି ରାଶିରେ ଭଟ, ନୀଚ ଓ ସମାନ ସ୍ଥାନରୁ ଗତିକରି ଦିନରାତିକୁ ବଡ଼ସାନ, କରିଥାନ୍ତି । ମେଷ ଓ ତୁଳା ରାଶିରେ ଅବସ୍ଥାନ କାଳରେ ଦିନରାତି ସମାନହୁଏ । ବୃଷାଦି ପଞ୍ଚରାଶିରେ ଗତିକଲେ ଦିନ ବଡ଼ ଓ ରାତ୍ରିକ ରାଶିରେ ଗତିକଲେ ଦିନ ସାନ ହୁଏ । ସୂକ୍ଷ୍ମକ ରଥରେ ଗର୍ଭ, ଗନ୍ଧର୍ବ, ଅପ୍ସରା, ଯକ୍ଷ, ସର୍ପ ଓ ରାକ୍ଷସ ସମସ୍ତେ ଅଧିଷ୍ଠିତ । ଗର୍ଭ ମୁନିମାନେ ସ୍ତବ ପାଠ କରନ୍ତି, ଗନ୍ଧର୍ବଗଣ ସୂକ୍ଷ୍ମକର ଗଣସାନ କରନ୍ତି, ଅପ୍ସରା ନୃତ୍ୟ କରନ୍ତି, ରାକ୍ଷସଗଣ ଅନୁଗମନ କରନ୍ତି, ସର୍ପଗଣ ବହନ କରନ୍ତି ଓ ଯକ୍ଷଗଣ ଆକର୍ଷଣ କରନ୍ତି ।

ଶିଳାଖଣ୍ଡ ବାଳକଗଣ ସମସ୍ତ ପାର୍ଶ୍ୱରୁ ରଥକୁ ପରିବେଷନ କରିଥାନ୍ତି । ଶ୍ରୀମଦ୍ଭାଗବତାନୁସାରେ—

ଅନୁଷ୍ଠ ପରିମାଣ ଷଷ୍ଠ ସହସ୍ର ବାଲ୍ୟଶିଳ୍ୟ ରକ୍ଷିଗଣ ସୂର୍ଯ୍ୟଙ୍କ ସମ୍ମୁଖରେ ରହି ଭଗବାନ ବିରାଡ଼ି ନାରାୟଣଙ୍କର ପ୍ରବ ପାଠ କରନ୍ତି ।

“ହୁବିନୁନୟ ସୂର୍ଯ୍ୟଗର୍ଭଂ ଗାୟତ୍ରେ ପୁରଃ ।  
ନୃତ୍ୟତ୍ୟସ୍ତସରସୋ ଯାତି ସୂର୍ଯ୍ୟାସାନୁ ନିଶାତରାଃ ॥  
ଦକ୍ଷି ପନୁଗା ଯକ୍ଷେଃ କୁବିତେ ଭାଷୁସତ୍ଵଂ ଗ୍ରହଃ ।  
ବାଲଶିଳ୍ୟାସ୍ତଥୈବୈନଂ ପରିବୀର୍ଯ୍ୟ ସମାସତେ ॥  
(ବିଷ୍ଣୁ ପୁରାଣ ୨ । ୮)

ଉକ୍ତ ସହସ୍ରଗଣ (ରକ୍ଷି, ଗନ୍ଧର୍ବ, ଅପ୍ସରା, ଯକ୍ଷ, ସର୍ପ, ରାକ୍ଷସ ଓ ବାଲ୍ୟଶିଳ୍ୟାଦି ରକ୍ଷିବାଳକ) ଙ୍କ ସ୍ମୃତିରେଦ ନେଇ ବିଭିନ୍ନ ରତ୍ନ ଓ ମାସରେ ଶାତ, ଉତ୍ତୁତା ଓ ବୃଷ୍ଟିର କ୍ରମବିକାଶ ବା ଲାଭକ ହୋଇଥାଏ ।

“ନଦୀୟଂ ସପ୍ତରାଶଃ ସୂର୍ଯ୍ୟମଣ୍ଡଳେ ମୁନିସରମ ।  
ହିମୋଷ୍ଠ ବାରି ବୃଷ୍ଟିନାଂ ହେତୁଃ ସ୍ତ ସମୟଂ ଗତଃ ॥ ”  
(ବିଷ୍ଣୁ ପୁରାଣ ୨ । ୮)

ଚୈତ୍ର ମାସରେ ସୂର୍ଯ୍ୟଙ୍କ ରଥରେ ଧାତା, କୃତ୍ତି ସକା ଅପ୍ସରା, ପୁଲଷ୍ୟ, ବାସୁକି, ରଥଭୃତ୍ ଯକ୍ଷ, ହେତି ରାକ୍ଷସ, ତୁମ୍ଭୁରୁ ଗନ୍ଧର୍ବ; ବୈଶାଖ ମାସରେ ଅର୍ଯ୍ୟମା, ପୁଲହ, ରଥୋଷ୍ଠା, ପୂଜିକା ସକା, ପୁଞ୍ଜେତି, କଳ, ବୀର ଓ ନାରଦ; ଜ୍ୟେଷ୍ଠ ମାସରେ ମିତ୍ର, ଅଞ୍ଜ, ଘୋରୁଷ୍ଠେୟ, ମେନକା, ହାହା ଓ ରଥସୁନ ଯକ୍ଷ; ଆଷାଢ଼ ମାସରେ ବସୁଣ, ବଶିଷ୍ଠ ନାଗ, ସହଜନା ହୁ ହୁ, ରଥ ନାମକ ରାକ୍ଷସ ଓ ରଥଚିତ୍ର ଯକ୍ଷ; ଶ୍ରାବଣ ମାସରେ ଇନ୍ଦ୍ର, ବିଶ୍ୱାସୁ, ଘୋରୁ, ଏଲାପୁତ୍ର, ଅଂଜିରା, ପ୍ରେମମୋଚା ଅପ୍ସରା, ସର୍ବନାମକ ରାକ୍ଷସ, ଭାଦ୍ରବ ମାସରେ ବିବସ୍ୱାନ, ଭଗ୍ରସେନ ଗନ୍ଧର୍ବ, ଭଗ୍ରୁ, ଅଦୁରଣ ଯକ୍ଷ, ଅନୁମୋଚା ଅପ୍ସରା, ଶଂକପାଳ ସର୍ପ ଓ ବ୍ୟାଗ୍ର ନାମକ, ରାକ୍ଷସ, ଆଶ୍ୱିନ ମାସରେ ପୂଷା, ବସୁରୁଚି, ବାତ ରାକ୍ଷସ, ଘୋରମ ଧନଞ୍ଜିତ ସର୍ପ, ସୁଷେଣ ଗନ୍ଧର୍ବ ଓ ଘୃତାଚୀ ଅପ୍ସରା; କାର୍ତ୍ତିକମାସରେ ବିଶ୍ୱାବସୁ, ଭରଦ୍ୱାଜ, ପର୍ଜନ୍ୟ, ଐରାବତ ସର୍ପ, ବିଶ୍ୱାସୀ ଅପ୍ସରା, ସେନାକିତ୍ ଯକ୍ଷ ଓ ଆପ ନାମକ ରାକ୍ଷସ; ମାର୍ଗଶୀର ମାସରେ ଅଂଶନାମକ ଆଦିତ୍ୟ, କଶ୍ୟପ, ତୀର୍ଥ, ମହାପଦ୍ମ ସର୍ପ, କର୍ବଶୀ ଅପ୍ସରା, ଚିତ୍ରସେନ ଗନ୍ଧର୍ବ, ବିଦ୍ୟୁତ ଗନ୍ଧର୍ବ; ପୌଷ ମାସରେ କୁତୁ ରକ୍ଷି, ଭଗ ନାମକ ଆଦିତ୍ୟ, କର୍ଣ୍ଣାୟୁ ଗନ୍ଧର୍ବ, ହୁତୁ ରାକ୍ଷସ, କକୋଟକ ସପ, ସରିଷ୍ଟନେମି ଯକ୍ଷ ଓ ପୂର୍ବଚୈତି ଅପ୍ସରା; ମାଘ ମାସରେ ରୁଷା, କମଦଗ୍ନି, କମଳ ନାମକ ସର୍ପ, ଚିକୋଲମା, ବ୍ରହ୍ମପେତ ରାକ୍ଷସ, ରୁତକିତ୍ ଯକ୍ଷ ଓ ଧୃତରାଷ୍ଟ୍ର ଗନ୍ଧର୍ବ; ପଶୁପା ମାସରେ ବିଷ୍ଣୁ ନାମକ ଆଦିତ୍ୟ, ଅଶ୍ୱତର ସର୍ପ, ରମା ଅପ୍ସରା, ସୂର୍ଯ୍ୟବର୍ତ୍ତ, ଗନ୍ଧର୍ବ, ସତ୍ୟଜିତ ଯକ୍ଷ, ବିଶ୍ୱାମିତ୍ର ଓ ଯକ୍ଷୋପେତ ରାକ୍ଷସ ଭତ୍ୟାଦ ରକ୍ଷି, ଗନ୍ଧର୍ବ, ଅପ୍ସରା, ଯକ୍ଷ, ସର୍ପ ରାକ୍ଷସ ଓ ରକ୍ଷିକୁମାରଗଣ ଭଗବାନ ବିରାଡ଼ି ନାରାୟଣଙ୍କ ରଥରେ ସ୍ତବପାଠ କରନ୍ତି ।

ରବିଷ୍ୟ ପୁରାଣରେ ସୂର୍ଯ୍ୟଦେବଙ୍କ ରଥୋତ୍ସବ ବା ସୌର ଭବିଷ୍ୟ ସପ୍ତକ

ଗୁଣ୍ଡିରୁ ବିଷ୍ଣୁଦ ଭାବେ ବର୍ଣ୍ଣିତ । ମାଘ ଶୁକ୍ଳ ସପ୍ତମୀ ତିଥିରେ ଉପବାସ ବ୍ରତ ଆଚରଣ କରି ଭଗବାନ ରାଘବଙ୍କୁ ରଥାରୋହଣ କରାଇବାକୁ ହୁଏ । ରଥାରୋହଣ ପୂର୍ବରୁ ରଥ ସମ୍ମୁଖରେ ଅଗ୍ନିକାର୍ଯ୍ୟ (ବାଜା ବା ନଟା ପୋଡ଼ା ) ଅନୁଷ୍ଠିତ ହୁଏ । ସୂର୍ଯ୍ୟକୁ ଗାର୍ତ୍ତରେ ରଥାରୋହଣ କରି ବିବିଧ ଉତ୍ସବ ଆଚରଣ ପୂର୍ବକ ଗାର୍ତ୍ତ କାଗରଣ ରହିବା ବିଧେୟ । ଅଷ୍ଟମୀ ଦିନ ପ୍ରାତଃ କାଳରେ ବିବିଧ ନୃତ୍ୟ ବାଦ୍ୟ ସହ ରଥ ଗ୍ରମଣ କରିଥାଏ । ଉକ୍ତ ରଥ ଜାହାଜ, ଗୋପ୍ୟ ବା ଦୁକ୍ତ ଦାରୁଦ୍ୱାରା ନିର୍ମିତ ଏବଂ ଏହାର ଅକ୍ଷ, ଯୁଗ ଓ ଚକ୍ର ଅତିଶୟ ଦୃଢ଼ ହେବା ବିଧେୟ ।



SURYA NARAYAN STONE BELUR

“କାଞ୍ଚନୋ ବା ଗୌପ୍ୟେ ଦୁକ୍ତଦାରୁ ମୟୋ ବାପି ବା ।  
ଦୁକ୍ତାକ୍ଷୟଗତକ୍ରୁଷ୍ଠ ରଥଃ କାର୍ଯ୍ୟଃ ସ୍ତ ଯକ୍ଷିତଃ (ଭ. ପୁ. ୫୫)

ସୂର୍ଯ୍ୟଦେବଙ୍କ ରଥ ସଂବନ୍ଧର ଅବୟବ ଦ୍ୱାରା ପରିକଳ୍ପିତ । ରଥଚକ୍ରର ନାଭିତ୍ରୟ ତ୍ରିକାଳ, ପାଞ୍ଚଟି ଅର ପର୍ବଦେଶ, ଷଡ଼ନେମି ଷଡ଼ ରତ୍ନ ଓ ଧୂଳା ଧର୍ମ ସଦୃଶ । ଏଥିରେ ଯୋଡ଼ିକ୍ଳୋକ ସମସ୍ତ ଗ୍ରହ ନକ୍ଷତ୍ରାଦର ସମାବେଶ ହୋଇଥାଏ । ରଥର ଦେବୀ ଭଗରାୟଣ ଓ ଦକ୍ଷିଣାୟନ କରିବା ବିଧେୟ ।

“ସଂବନ୍ଧରସ୍ୟାବୟବୈଃ କଳ୍ପିତାନି ଯଥାକ୍ରମଂ ।  
ନାଭିଶ୍ଚିକ୍ଷୁରୁ ଚକ୍ରସ୍ୟ ଏୟଃ କଳଃ ପ୍ରକୀର୍ତ୍ତିତାଃ ॥  
ଆରାଃ ପଞ୍ଚ ପର୍ବଦେଶ ନେମ୍ୟଃ ଷଡ଼ରତ୍ନବଃ ସୁକ୍ତାଃ ।  
ରଥବେଦୀ ସ୍ତୁତେ ତସ୍ୟ ଅୟନେ ଦକ୍ଷଣଶୋରରେ ॥”

ରଥରେ ସୂର୍ଯ୍ୟଦେବଙ୍କ ସହିତ ବ୍ରହ୍ମା, ବିଷ୍ଣୁ ଓ ଶିବାଦି ଦେବତା ଯଥା ସ୍ଥାନରେ ସ୍ଥାପନ କରି ପ୍ରକାଶଣକ ମଙ୍ଗଳପାଇଁ ପ୍ରତିବର୍ଷ ରଥଯାତ୍ରା କରିବାକୁ ପଡ଼େ । ହରିତ୍ ବର୍ଣ୍ଣ ସୁଲକ୍ଷଣ ସଂପନ୍ନ

ଅଶ୍ୱ ନୟୋଦିତ ହୁଅନ୍ତି । ଅଶ୍ୱର ଅଭାବରେ ବଜ୍ରାବଦ୍ (ବଜ୍ରଦ) ପ୍ରଚଳନ ଦେଖାଯାଏ । ଉଥର ଉଭୟ ପାଶ୍ୱରେ ସୂର୍ଯ୍ୟଙ୍କର ଦୁଇ ପତ୍ନୀ, ଦକ୍ଷିଣରେ ନିଷ୍ଠୁରା ଓ ବାମରେ ରାଜା ସ୍ଥାପିତ ହୁଅନ୍ତି । ଉଭୟ ପାଶ୍ୱରେ ବୁଦ୍ଧ, ଉପରି ଦେଶରେ ବୁଦ୍ଧଙ୍କ, ଲୌମ ଓ ବୁଦ୍ଧେର ଏବଂ ପୃଷ୍ଠଦେଶରେ ଗରୁଡ଼ ଅବସ୍ଥାପିତ । ଶ୍ରେଷ୍ଠ ଅନ୍ତପତ୍ର ଓ ସର୍ବେ ଦଣ୍ଡ ସ୍ଥାପନ କରାଯାଏ ।

“ସାମାନ୍ ପ୍ରଚଳ୍ୟାଦି ରୁଦ୍ର ରଥମାରୋପୟେଇନୈଃ ।  
 ରାଜା ଚ ନିଷ୍ଠୁରା ରୁଦ୍ର ଭାର୍ଯ୍ୟେ ତସ୍ୟ ମହାତୁମଃ ॥  
 ଶନୈରାରୋପୟେଦ୍ ରୁଦ୍ର ଉଭୟୋଃ ପାଶ୍ୱିୟୋ ରଥେ ।  
 ନିଷ୍ଠୁରାଂ ଦକ୍ଷିଣେ ପାଶ୍ୱେ ରାଜ୍ୟଂ ତ୍ୟାପିତ୍ତଳରେ ତଥା ॥  
 ଦ୍ୱାରେଦ ବ୍ରାହ୍ମଣୋ ଚତୁର୍ନ ବିଦିତ୍ୟା ଲୌମକ ପାଶ୍ୱିୟୋ ।  
 ବୁଦ୍ଧ ବକ୍ଷଥାଭୈମଃ ବୁଦ୍ଧେରସ୍ୟୋ ପରିସ୍ଥିତି ॥  
 ଗରୁଡ଼ଂ ପୃଷ୍ଠତସ୍ୟାସ୍ୟ ବଜ୍ରମାନଂ ପ୍ରକଳୟେଦ୍ ।  
 ଅନ୍ତପତ୍ରଂ ତଥା ଶ୍ରେଷ୍ଠଂ ସ୍ୱର୍ଣ୍ଣଦଣ୍ଡମନୋପମମ୍ ॥”

(ଭ. ପ.)

ପିଙ୍ଗଳ ନାମକ ଲେଖକ ହେଉଛନ୍ତି ସୂର୍ଯ୍ୟଦେବଙ୍କ ପାଶ୍ୱିତ । ଉଥରେ ଦ୍ୱାରପାଳ ବିଦ୍ୟମାନ । ଉଥର ଧ୍ୱଜା ଉପରେ ଅରୁଣଦେବ ଅଧିଷ୍ଠିତ । କେବଳ ବ୍ରାହ୍ମଣ, କ୍ଷତ୍ରିୟ ଓ ବୈଶ୍ୟମାନେ ଉପବାସ କ୍ରତାଚରଣ କରି ଗଥାକର୍ଷଣ କରିଥାନ୍ତି । ପ୍ରଥମେ ମନ୍ଦିରର ପୂର୍ବଦ୍ୱାର ଦେଇ ଉତ୍ତରୁ ନେବାକୁ ହୋଇଥାଏ । ବିଦିଧ ସର୍କମା, ଦେବପୀଠ, ବ୍ରାହ୍ମଣ ଗୋଚନ, ଦେବପୂଜା ଗ୍ରହ ନକ୍ଷତ୍ର ପ୍ରଚଳନରେ ଦିନଟି ଅତିବାହିତ ହୁଏ । ଧୀରେ ଧୀରେ ଉଥ ଲୁମଣ ବରେ । ମାଘ ଶୁକ୍ଳ ସପ୍ତମୀ ଦିନ ଦାନଧର୍ମ ଆଚରଣ କରି ସୂର୍ଯ୍ୟଦେବଙ୍କ ରଥୋତ୍ତର ପାଳନ କରାଯାଇ- ଥିବାରୁ ମାଘ ସପ୍ତମୀ ‘ରଥ ସପ୍ତମୀ’ ନାମରେ ଅଭିହିତ ।

“ରଥସ୍ୟାଗୁପି ଦାନଂ ତୁ ରଥଯାତ୍ରା ଯ ସ୍ମରତ । ” (ଭ. ପୁ.)

ବିଶ୍ୱକର୍ମା ଶିଳ୍ପାନୁସାରେ ସୂର୍ଯ୍ୟରଥ ମକର ଧ୍ୱଜ ଏକଚକ୍ର ବିଶିଷ୍ଟ ଓ ସପ୍ତାଶ୍ୱ ପରିଭୃତ । ସୂର୍ଯ୍ୟ ମଣିମୁକ୍ତା ଓ ସୂର୍ଯ୍ୟାଳଙ୍କାର ଖଚିତ ବେଶପୋଷାକରେ ଯୋଦ୍ଧାରୂପେ ସୁସଜ୍ଜିତ, ବକ୍ଷରେ ପାଶୁ, ହସ୍ତରେ ପଦ୍ମ, ଓ ମସ୍ତକରେ ମଣିମୁକ୍ତା ଖଚିତ ଦେବାପ୍ୟମାନ ମୁକୁଟ । ସୁଦୀର୍ଘ ବେଶପାଶ ଚ୍ୟୋତିର୍ମୟ ଆଲୋକମଣ୍ଡଳଦ୍ୱାରା ପରିବେଷିତ । ଦକ୍ଷିଣରେ ପତ୍ନୀ ନିଷ୍ଠୁରା ଓ ବାମରେ ରାଜା । ଉଥ ସମ୍ମୁଖରେ ଖଡ୍ଗଧାରୀ ଦୁଇଟି ଦ୍ୱାରପାଳ ବା ରକ୍ଷା ବିଦ୍ୟମାନ— ଯମ ବା ଦଣ୍ଡ (ମେତାଳରେ କାରିକେୟ) ଓ ପିଙ୍ଗଳ (ଅର୍ଣ୍ଣ) ।

“ଏକ ଚକ୍ରଂ ସପ୍ତାଶ୍ୱଂ ସମାରଥୀଂ ମହାରଥମ୍ ।  
 ହସ୍ତଦ୍ୱୟଂ ପଦ୍ମଧରଂ କର୍ମୁକଶ୍ଚକ୍ଷ୍ମ ବକ୍ଷସମ୍ ॥  
 ଅକୃଷ୍ଣିତ ସୁବେଶସ୍ତୁ ପ୍ରଭାମଶ୍ଚକ୍ର ମଣ୍ଡିତମ୍ ।  
 କେଶବେଶ ସମାୟୁକ୍ତଂ ସୂର୍ଯ୍ୟରତ୍ନ ବିଭୂଷିତମ୍ ॥  
 ନିଷ୍ଠୁରା ଦକ୍ଷିଣେ ପାଶ୍ୱେ ବାମେ ରାଜା ପ୍ରକାଶିତା ।  
 ସର୍ବାହରଣ ସଂଯୁକ୍ତା କେଶହାର ସମୁକ୍ତକା ॥  
 ଏକ ମୁକ୍ତରଥସ୍ୟ ମକରଧ୍ୱଜ ରକ୍ଷ୍ୟତେ ।  
 ମକୁଟସ୍ଥାସି ଦାତବ୍ୟମନ୍ୟତ୍ ସର୍ବସମଶ୍ରବମ୍ ॥  
 (ବିଶ୍ୱକର୍ମା-ଶିଳ୍ପ)

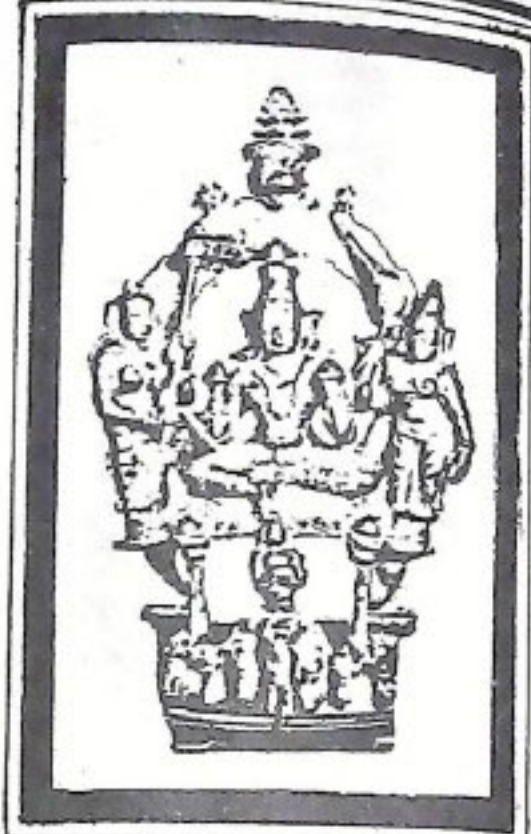

BRONZE SURYA NARAYAN  
 MADRAS MUSEUM

ଅଂଶୁମନ୍ଦ୍ ଭେଦାଗମ ଓ ସୁପ୍ରଭେଦାଗମ ଅନୁସାରେ ସୂର୍ଯ୍ୟ ଦ୍ୱିଭୁଜ ବିଶିଷ୍ଟ ଓ ଉଭୟ ହସ୍ତରେ ପଦ୍ମ । ପଦ୍ମ ବୁଲଟି ସର୍ବ ଉଚ୍ଚତାରେ ବିଦ୍ୟମାନ । କାଳିମଣ୍ଡଳ ସୁଶୋଭିତ ମସ୍ତକରେ ଜାଲୁଲ୍ୟମାନ କରଣ ମୁକୁଟ । ବିଦିଧ ଅଳଙ୍କାର ସୁଦ୍ଧ ଅବୟବ ରତ୍ନାମର ଦ୍ୱାରା ସୁଶୋଭିତ ଓ କର୍ଣ୍ଣରେ ଦୋକାୟମାନ ପଶ୍ଚପରାଗକୃଷ୍ଣକ ଏବଂ ହୃଦଦେଶ ରତ୍ନହାର ସୁଶୋଭିତ । ସମ୍ମୁଖସ୍ଥ ପୋଷାକ ଦେଇ ଶରୀରାଂଶ ସୁସ୍ପଷ୍ଟ । ସ୍ତନରେ ଯଜ୍ଞୋପବିତ । ପ୍ରତିମା ଏକ ପଦ୍ମପୀଠ ବା ଏକ ଶର୍କୋଣା ସପ୍ତାଶ୍ୱ ଯୋଦିତ ଉଥରେ ଦଣ୍ଡାୟମାନ । ଏକଚକ୍ର ବିଶିଷ୍ଟ ଉଥ ଖଞ୍ଜ ଅରୁଣକ ଦ୍ୱାରା ପରିଭୃତ । ଦକ୍ଷିଣରେ ରକ୍ଷା ଓ ବାମରେ ପ୍ରତ୍ୟୁଷା ଦଣ୍ଡାୟମାନା ।



SURYA STONE  
 ELLORA

“ଦ୍ୱିଭୁଜା ପଦ୍ମହସ୍ତାଶ୍ଚ ଗଗପଦ୍ମାସନେ ସ୍ଥିତା ।  
 ରକ୍ତମଣ୍ଡଳ ସଂଯୁକ୍ତାଃ କରଣମକୁଟାନ୍ୱିତାଃ ॥



ଉତ୍ତମର ଧରାସୁସର୍ବେ ସର୍ବାଭରଣ ଭୃଷିତାଃ ।  
 ଜଗତୀର ସମାୟୁକ୍ତା ଭାସରା ଦ୍ୱାଦଶା ଇମେ ॥  
 ବୈବସୁତୋ ବିବସ୍ୱାଂଶ୍ଚ ମାତାଂଶୋ ଭାସରୋ ରବିଃ ।  
 ଲୋକ ପ୍ରକାଶକଶ୍ଚୈବ ଲୋକସାକ୍ଷ୍ୟ ତ୍ରିବିଜମଃ ॥  
 ଆଦିତ୍ୟଶ୍ଚ ତଥା ସୂର୍ଯ୍ୟଃ ଅଂଶୁମାଂଶ୍ଚ ଦିବାକରଃ ।  
 ଏତେ ତୈ ଦ୍ୱାଦଶାଦିତ୍ୟାଶ୍ଚୈତୋଭରାଦି ଜମାସିତାଃ ॥  
 (ଅଂଶୁମନ୍ ରେଦାଗମ, ଏକୋନପଞ୍ଚାଶପଠକ)

ପୁନଶ୍ଚ

ଅର୍ଯ୍ୟା ଚେନ୍ଦ୍ରବରୁଣୋ ପୁଷ୍ପାବିଷ୍ଣୁର୍ଭଗସ୍ତଥା ।  
 ଅଭସନୋ କସ୍ୟକ୍ଷ୍ମିନ୍ ମିତ୍ରୋ ଧାତା ଇତି ସ୍ମୃତାଃ ॥  
 ବିବସ୍ୱାଶ୍ଚେବ ପର୍ଜନ୍ୟସ୍ତାଦିତ୍ୟା ଦ୍ୱାଦଶ ସ୍ମୃତାଃ ।  
 ଦ୍ୱିରୁତା ପଦ୍ମାହସ୍ତାତ ରତ୍ନପଦ୍ମାସନେ ସ୍ଥିତାଃ ॥  
 ଭୃଗୁମଣ୍ଡଳ ସଂଯୁକ୍ତାଃ ପୁରତା ଲୋକନାୟକାଃ ”  
 (ସେପ୍ତଲୋଦାଗମ, ଅଷ୍ଟତଦ୍ୱାରିଂଶତମ ପଠକ)



Egyptian Gods

ପୁନଶ୍ଚ

ଅଦିତୋଃ ପୁତ୍ର ଭାବଦ୍ୱାଦାଦିତ୍ୟସ୍ୟତି ଚୋତ୍ୟତେ ।  
 ଇଶ୍ୱର ସ୍ୟାଧିଭାଗେ ତୁ ଜଗତ୍ତତ୍ତୁରିତି ସ୍ମୃତଃ ॥  
 ଦ୍ୱିରୁଜଂ ପଦ୍ମହସ୍ତଂ ତୁ ରତ୍ନବର୍ଣ୍ଣଂ ସୁରୁପକମ୍ ।  
 ଭଗସ୍ତମକୃତପେତଂ ସର୍ବାଭରଣଭୃଷିତମ୍ ॥  
 ମକୃତ ଦ୍ୱିଗୁଣଂ ତାରଂ ପ୍ରଭାମଣ୍ଡଳମଧ୍ୟମମ୍ ।  
 ଉଷାଶ୍ଚ ପ୍ରତ୍ୟୁଷୋଦେବୀ ସବ୍ୟାସବ୍ୟେ ତୁ ସଂହିତାଃ ॥  
 ଅରୁଣଂ ସୁଗ୍ରତଃ କୃତ୍ୱା ପକକଂ ଚତ୍ୱସ୍ତୁରୁପକମ୍ ।  
 ସପ୍ତାଶ୍ୱରଥମଧ୍ୟସ୍ତଂ ଭାସରଂ ପାପନାଶନମ୍ ॥  
 ରତ୍ନପଦ୍ମାସନସ୍ତହି ଆସନଂ ତତ୍ର କଳୟେତ୍ ।  
 ପୂର୍ବୋତ୍ତବିଧିକା ସର୍ବମାଦିତ୍ୟଂ ପରିକଳୟେତ୍ ॥  
 (ସେପ୍ତଲୋଦାଗମ, ଏକୋନପଞ୍ଚାଶପଠକ)

‘ଶିବରତ୍ନ’ ଅନୁସାରେ ସୂର୍ଯ୍ୟଙ୍କ ଦ୍ୱାରପାଳ ବୃକ୍ଷଙ୍କ ନାମ ମଣ୍ଡଳ ଓ ପିଙ୍ଗଳ । ସୂର୍ଯ୍ୟଦେବ ଏକଚକ୍ର ବିଶିଷ୍ଟ ସପ୍ତାଶ୍ୱ-ଯୋଚିତ ରଥ ଭସରେ ଦଣ୍ଡାୟମାନ । ମଣ୍ଡଳରେ ପଦ୍ମରାଗ ନିର୍ମିତ ବିରାଟ ଓ କଣ୍ଠରେ ଦୋକାୟମାନ ମାଣିକ୍ୟ ବୃକ୍ଷ । ସାରଥୀ ଅନୁ ।

ରତ୍ନବର୍ଣ୍ଣୋ ମହାଚେକା ଦ୍ୱିବାହୁଃ ପଦ୍ମରୁଦ୍ରିଃ ।  
 ସପ୍ତଚକ୍ରିସ୍ତୁରଚୌର୍ଯ୍ୟୁକ୍ତେ ସର୍ବଭକ୍ତ ସମନୁଜେ ॥  
 ଏକଚକ୍ରେ ରଥେ ତିଷ୍ଠନ୍ ପାଦାକ୍ରାନ୍ତ ସରୋରୁହଃ ।  
 ମାଣିକ୍ୟ-ବୃକ୍ଷଲୋପେତଃ ପଦ୍ମରାଗ ବିରାଟକଃ ॥  
 ରତ୍ନାୟରଧରୋ ରମ୍ୟଃ ସୂର୍ଯ୍ୟଗ୍ରାଣୋ ମନୋହରଃ ।  
 ଅନୁରୁ ସାରଥୀଃ କାର୍ଯ୍ୟଃ ପ୍ରତିହାରୌ ଚ ପାଶୁଂସୋଃ ॥  
 ମଣ୍ଡଳ ପିଙ୍ଗଳ ନାମାନୌ ଶତ୍ରୁଗଣେତକ ଧାରିଣୌ ।  
 (ଶିବରତ୍ନେ ପଞ୍ଚବିଂଶାଧ୍ୟାୟ )

ସୂର୍ଯ୍ୟଙ୍କ ପ୍ରତିମା ନିର୍ମାଣ ସମୟରେ ନାସା, କପୋଳ, ବକ୍ଷସ୍ତଳ, ଜାନୁ ଓ ଜରୁଦେଶ ସମ୍ପୂର୍ଣ୍ଣ ଓ ସୁସ୍ୱସ୍ତ ହେବା ବିଧେୟ । ଏକହସ୍ତ ଭଜତା ବିଶିଷ୍ଟ ସୂର୍ଯ୍ୟ ପ୍ରତିମାକୁ ସୌମ୍ୟ-ମୂର୍ତ୍ତି କୁହାଯାଏ ଓ ଏହା ଶୋଭନୀୟ ଓ ଶାନ୍ତି ପ୍ରଦାୟକ । ଦ୍ୱିହସ୍ତ ଭଜତା ବିଶିଷ୍ଟ ମୂର୍ତ୍ତି ଧନ ପ୍ରଦାୟକ ଓ ତ୍ରିହସ୍ତ ଭଜତା ବିଶିଷ୍ଟ ମୂର୍ତ୍ତି ଆନନ୍ଦ ଓ ସମୃଦ୍ଧି ପ୍ରଦାୟକ । ଭରତ ବୈଦିକ ସାହିତ୍ୟ, ରାମାୟଣ ଓ ମହାଭାରତରେ ସୂର୍ଯ୍ୟ ସମନ୍ୱୟ ବହୁ ବର୍ଣ୍ଣନ ଦୃଷ୍ଟିଗୋଚର ହୁଏ । ବିଷ୍ଣୁ ଧର୍ମୋତ୍ତର ପୁରାଣ ଓ ରୁପ ମଣ୍ଡଳରେ ସୂର୍ଯ୍ୟଦେବଙ୍କର ଦ୍ୱିରୁଜ ବର୍ଣ୍ଣନ ଥିବାବେଳେ ମହ୍ୟ ପୁରାଣରେ ଚତୁରୁଜ, ଶ୍ରୀମୁଖ ମୁକୁତ୍ୟୁତ ବର୍ଣ୍ଣିତ ହୋଇଛି ।

ପଦ୍ମାସନଃ ପଦ୍ମକରଃ ପଦ୍ମଗର୍ଭଦଳଦ୍ୟୁତିଃ ।  
 ସପ୍ତତାଶ୍ୱ ରଥ ସଂଶକ୍ତ ଦ୍ୱିରୁଜଶ୍ଚ ସଦାଗତିଃ ॥  
 ( ବିଷ୍ଣୁ ଧର୍ମୋତ୍ତର ପୁରାଣ )  
 ସର୍ବ ଜକ୍ଷଣ ସଂଯୁକ୍ତଂ ସର୍ବାଭରଣଭୃଷିତମ୍ ।  
 ଦ୍ୱିରୁଜଂ ଚୈକବକ୍ରଂ ଚ ଶ୍ୱେତ ପକ୍ଷଧଧୁକରମ୍ ॥  
 ବଚ୍ଚୁକଂ ଚେକସୋ ବିଶ୍ୱଂ, ମଧ୍ୟସ୍ତଂ ରତ୍ନବାସସମ୍ ।  
 ଆଦିତ୍ୟସ୍ୟ ବିଦଂ ରୁପଂ କୃତ୍ୱାଦ୍ୱାପ ପ୍ରଶାଶନମ୍ ॥  
 ( ରୁପ ମଣ୍ଡଳ )

ରବିଃ କାର୍ଯ୍ୟଶ୍ଚ ଶୁଭଶୁଖ୍ଣଃ ସିନ୍ଧୁରାଗୁଣ ସୁପ୍ରଭଃ ।  
 ଆପୀତ୍ୟ ବେଷଃ ସ୍ୱାକାରଃ ସର୍ବାଭରଣ ଭୃଷିତଃ ।  
 ଚତୁର୍ବାହୁର୍ମହାଚେକାଃ କବଚେନାରି ସଂକୃତଃ ॥  
 ( ମହ୍ୟ ପୁରାଣ )

ଏତଦ୍ୱ୍ୟତୀତ ଭଗବାନ ବିଷ୍ଣୁ ଓ ଶିବଙ୍କର ଅର୍ଦ୍ଧ ନାରୀସ୍ୱର (ଅର୍ଦ୍ଧେକ ପୁରୁଷ ଓ ଅର୍ଦ୍ଧେକ ନାରୀ) ରୁପ ପରି ଭଗବାନ ଭୂବନ ଭାସରଙ୍କର ରଥାରୁଚ୍ଚ ଅର୍ଦ୍ଧନାରୀଶ୍ୱର ରୁପ ବର୍ଣ୍ଣନ ଶାସ୍ତ୍ରରେ ଦୃଷ୍ଟିଗୋଚର ହୁଏ ।  
 “ଏକଚକ୍ର ସସପ୍ତତାଶ୍ୱ ସସାରଥୀ ମହାରଥମ୍ ।  
 କୃତ୍ୱା ତୁ ସ୍ୱାପୟେତ୍ସୂର୍ଯ୍ୟଂ ପୁରୁଷାକୃତି ରୂପିଣମ୍ ॥

ତତ୍ୟଂ ବାମଦ୍ୱୟାମଂ ନାରୀରୂପ ସମର୍ଚ୍ଚନମ୍ ।  
 କୃତ୍ୱା ତୁ ସ୍ତ୍ରୀପଦେ ସମ୍ୟକ୍ ସର୍ବାଭରଣ ରୁଚିତମ୍ ॥  
 ଆତୁଷ୍ଠିତ ସୁଦେଶାଣୁ ପ୍ରଭାମଣ୍ଡଳ ସଂଯୁତମ୍ ।  
 ମହତଂ ବା ବିଧାତବ୍ୟ ମନଃସର୍ବଂ ସମଶ୍ଚଳମ୍ ॥  
 ହସ୍ତଦ୍ୱୟ ଉପରପଦ୍ମଂ କଷ୍ଟୁକାଞ୍ଚିତ ବିଗ୍ରହମ୍ ।  
 ଏକଦଶଂ ଦ୍ୱିନୋଦଶଂ ପଦେ ସକ୍ତ କରାମୁଚମ୍ ॥”

ଶିଶୁକର୍ମା ଶାସ୍ତ୍ରରେ ଆଦିତ୍ୟଙ୍କର ଆୟୁଧ ନିମୋକ୍ତ  
 କର୍ମରେ ବର୍ଣ୍ଣିତ ।

ଧାତାଙ୍କ ପଶ୍ଚାତ୍ୟାତ୍ ଦକ୍ଷିଣ ହସ୍ତରେ ପଦୁମାଳା, ବାମ-  
 ହସ୍ତରେ କମଣ୍ଡଳୁ ଏବଂ ସମ୍ପୂର୍ଣ୍ଣ ଦକ୍ଷିଣ ଓ ବାମହସ୍ତରେ ପଦୁ  
 ବିରାଜମାନ । ମିତ୍ରଙ୍କର ଯଥାକ୍ରମେ ସୋମ, ଶୁକ୍ର ଓ ପଦୁ ;  
 ଅର୍ଥନାଥର ଚକ୍ର, କୌମୋଦକା ଗଦା ଓ ପଦୁ ; ବ୍ରହ୍ମାଙ୍କର  
 ଅକ୍ଷମାଳା, ଚକ୍ର ଓ ପଦୁ ; ବରୁଣଙ୍କର ଚକ୍ର, ପାଶ ଓ ପଦୁ ;  
 ସୂର୍ଯ୍ୟଙ୍କର କମଣ୍ଡଳୁ, ଅକ୍ଷମାଳା ଓ ପଦୁ ; ଧାମଙ୍କର ଶୁକ୍ର, ଚକ୍ର ଓ  
 ପଦୁ ; ବିଦସାଙ୍କର ଶୁକ୍ର, ପୁଷ୍ପପମାଳ୍ୟ ଓ ପଦୁ ; ପୁଷ୍ପାଙ୍କର  
 ସମସ୍ତ ଚତୁର୍ଭୁଜରେ ପଦୁ ; ସାବିତ୍ରୀଙ୍କର ଗଦା, ଚକ୍ର ଓ ପଦୁ ;  
 ତୁଷ୍ଟାଙ୍କର ପୁଷ୍ପପମାଳ୍ୟ, ହୋମକ କଳିକା ଓ ପଦୁ ; ବିଷ୍ଣୁଙ୍କର  
 ପଶ୍ଚାତ୍ୟାତ୍ ଦକ୍ଷିଣ ହସ୍ତରେ ଚକ୍ର ଓ ଅନ୍ୟ ହସ୍ତ ତ୍ରୟରେ ପଦୁ  
 ବିରାଜମାନ ।

ଆଦିତ୍ୟମାନଙ୍କ ମଧ୍ୟରେ ଋତୁ ମୁଖ୍ୟ ଆଦିତ୍ୟ । ମିତ୍ର  
 ତ୍ରିନୟନଯୁକ୍ତ । ସୌମ୍ୟ ମୂର୍ତ୍ତି ପୁଷ୍ପା ଅସନାଶଙ୍କ ରୂପେ  
 ଭିର ବସିତ । ଦ୍ୱାଦଶ ଆଦିତ୍ୟଙ୍କ ମଧ୍ୟରେ ବିଷ୍ଣୁ ଅତୀବ  
 ଚେକସ୍ୱର ।

ପଦ୍ୟାବଧି ଭାରତରେ ସର୍ବତ୍ର ସୂର୍ଯ୍ୟୋପାସନା ଦେଖା  
 ଯାଉଥିଲେ ମଧ୍ୟ ଶ୍ରୀମନ୍ଦିର, ବ୍ୟତୀତ ଅନ୍ୟତ୍ର ସୂର୍ଯ୍ୟଦେବଙ୍କ  
 ରଥୋତ୍ସବ ବା ସୌର ଗୁଣ୍ଡିଚା ଦୃଷ୍ଟିଗୋଚର ହୁଏ ନାହିଁ ।  
 ଶ୍ରୀମନ୍ଦିରର ମହାନକ୍ଷତ୍ରୀ ମନ୍ଦିରର ପୂର୍ବ ଦିଗରେ କର୍ମ ପ୍ରାଚୀନକୁ  
 ଘରି ସୂର୍ଯ୍ୟଦେବଙ୍କ ମନ୍ଦିର । (୪୫ ନଂ ପୁତ୍ରରେ ସୂର୍ଯ୍ୟଦେବଙ୍କ  
 ବିମାନ, ନାଟ ମନ୍ଦିର ଓ କଳମୋହନ ଏବଂ ୪୬ ନଂ ପୁତ୍ରରେ  
 ସୂର୍ଯ୍ୟଙ୍କର ରୋଷପର) । ବିମାନ ମଧ୍ୟରେ ଏକ ସିଂହାସନ  
 ଉପରେ ପ୍ରସ୍ତରର ସୂର୍ଯ୍ୟମୂର୍ତ୍ତି ପୂଜା ପାଉଛନ୍ତି । ସୂର୍ଯ୍ୟଦେବ  
 ସପ୍ତରାଶି ସୋଚିତ ରଥାବୃତ୍ତ, ସାରଥୀ ଅରୁଣ ଓ ଭଉଣ ପାଶୁରେ  
 ସୌର ପତ୍ରନା ଛାୟା ମାୟା (ଲେଖା ଓ ପ୍ରତ୍ୟକ୍ଷ) ବିରାଜମାନ ।  
 ବିକେ ପ୍ରତିମା, ଭଉଣାୟଣ ଓ ଦକ୍ଷିଣାୟନ ସୂର୍ଯ୍ୟମୂର୍ତ୍ତି ଅଷ୍ଟଧାତୁ  
 ନିର୍ମିତ । ଭଦ୍ର ମନ୍ଦିରର ପୂର୍ବକଳଠାରୁ ଶୁଣାଯାଏ, କୋଶାଳ  
 ମନ୍ଦିରର ପତନ ପରେ ସେଠାକାର ଉପାସ୍ୟ ଦେବତା ସୂର୍ଯ୍ୟଦେବ  
 (ପାଷାଣ ପ୍ରତିମା) ଓ ଚଳନ୍ତି ପ୍ରତିମା (ଅଷ୍ଟଧାତୁ ନିର୍ମିତ)  
 ଶ୍ରୀମନ୍ଦିରକୁ ଅଣାଯାଇ ପୂଜା କରାଯାଇଛି । କିନ୍ତୁ ପ୍ରିୟ  
 ପାଠକ ! ମୂର୍ତ୍ତିର କାରୁକାର୍ଯ୍ୟ ଦୃଷ୍ଟିରୁ ସୂର୍ଯ୍ୟଦେବଙ୍କ ପାଷାଣ  
 ବିଗ୍ରହ ଉତ୍କଳିତଶାଳା କୋଶାଳର ଉପାସ୍ୟ ଦେବତା ବି  
 ନୁହେଁ ବିରାଜି । ପାଷାଣ ବିଗ୍ରହର ପଶ୍ଚାତ୍ ଭାଗରେ  
 ପଶ୍ଚାତ୍ମାନିମୁଖୀ ଏକ ବୃହତ୍ ପ୍ରସ୍ତର ମୂର୍ତ୍ତି ଦାପା ଲେକରେ  
 ନିରୀକ୍ଷଣ କଲେ ଦେଖାଯାଏ । ସୂର୍ଯ୍ୟ ମନ୍ଦିରର ପୂର୍ବକ ଭଦ୍ର  
 ମୂର୍ତ୍ତିକୁ ଉତ୍ତଦେବ ବୋଲି କହିଥାଆନ୍ତି କିନ୍ତୁ ମୂର୍ତ୍ତିର ପୂର୍ଣ୍ଣାଙ୍ଗ  
 ଦେଖା ଯାଇ ନ ଥିବାରୁ ପ୍ରକୃତଭାବେ ନିର୍ଣ୍ଣୟ କରିବା କଷ୍ଟକର ।

ଅଷ୍ଟଧାତୁ ନିର୍ମିତ ଭଉଣ ମୂର୍ତ୍ତି ଦ୍ୱିବାହୁ ବିଶିଷ୍ଟ ଓ ସକ୍ଷରେ  
 ପଦୁ ଓ ବରଦମୁଦ୍ରା । ପଦୁଦ୍ୱୟ ସକ୍ତ ଉପରେ ବିରାଜମାନ ।  
 କୁବଳୟ ଦକୋତ୍ପୁର ନେତ୍ରଯୁଗଳ । ମସ୍ତକରେ କରଣ  
 ମହତ, କାଞ୍ଚୁଲ୍ୟମାନ କର୍ଣ୍ଣାବତଂସ, କେୟୁରାଦି ଅଳଂକାର  
 ଓ ସକ୍ଷରେ ଯଜ୍ଞୋପବିତ । (ଏପରି ମୂର୍ତ୍ତି ବର୍ଣ୍ଣନ ପୁତ୍ରମା-  
 ଗଠନ ପ୍ରସଙ୍ଗରେ ଆଲୋଚିତ ହୋଇଛି) । ଭଉଣାୟଣ  
 ସୂର୍ଯ୍ୟ, ଦକ୍ଷିଣାୟନ ସୂର୍ଯ୍ୟଠାରୁ ଅପେକ୍ଷାକୃତ ଭାବେ ବଡ଼ ।  
 ସୂର୍ଯ୍ୟଦେବଙ୍କ ହସ୍ତରେ ଥିବା ପଦୁ ଶୀତର ଅବସାନ ସକ୍ତ  
 ବସତର ପ୍ରାଦୁର୍ଭାବ ପ୍ରଦର୍ଶନ କରେ ।

ପ୍ରତିବର୍ଷ ଚୈତ୍ରମାସ ଶୁକ୍ଳ ଷଷ୍ଠୀରେ ଶ୍ରୀମନ୍ଦିରର  
 ପ୍ରାଙ୍ଗଣରେ ସୂର୍ଯ୍ୟଦେବଙ୍କ ରଥୋତ୍ସବ ଅନୁଷ୍ଠିତ ହୋଇଥାଏ ।  
 ଏକ ଦ୍ୱାଦଶ ଚକ୍ର ବିଶିଷ୍ଟ ଅନୁଚ ରଥରେ କୋଶାଳକୁ ଅସିଷିବା  
 ଭଉଣାୟଣ ଓ ଦକ୍ଷିଣାୟନ ସୂର୍ଯ୍ୟ ଅଧିଷ୍ଠିତ ହୁଅନ୍ତି । ଉତ୍ତର  
 ଦ୍ୱାଦଶ ଚକ୍ର ଦ୍ୱାଦଶ ଆଦିତ୍ୟର ପ୍ରତୀକ । ଅଧିଗତ ଅନୁପ  
 ଓ ସପ୍ତରାଶି ବିଦ୍ୟମାନ । ରଥର ଆବରଣ ବସ୍ତ୍ର ରବିତ  
 ସୂର୍ଯ୍ୟ ବା ଅରୁଣ ବର୍ଣ୍ଣ ।

କେତେକଙ୍କ ମତରେ, ଭଦ୍ରଦିନ ଦେବତାମାନେ ପୁଷ୍ପ  
 ବନରେ ଭଗବାନ ଭୁବନ ଭାସରକୁ ଚୈତ୍ର ରଥରେ ଅଧିଷ୍ଠା  
 କରି ରଥୋତ୍ସବ ପାଳନ କରିଥିଲେ ।



ଶ୍ରୀ ମନ୍ଦିରର ଭଉଣାୟଣ ସୂର୍ଯ୍ୟ



ଶ୍ରୀମନ୍ଦିରର ଦକ୍ଷିଣାୟନ ପୂର୍ଣ୍ଣ

ଚୈତ୍ର ମାସ ଶୁକ୍ଳ ପକ୍ଷ ଷଷ୍ଠୀ ଦିନ ଭଗବାନ ଓ ଦକ୍ଷିଣାୟନ ମୂର୍ତ୍ତି ପଞ୍ଚୋପଭୂଷଣ ଭୋଗ ପରେ ଦକ୍ଷିଣ ଦ୍ଵାର ଦେଇ ରଥରେ ବିଜେ ହୁଅନ୍ତି । ପୂଜକମାନଙ୍କଠାରୁ ଶୁଣାଯାଏ, ପୂର୍ବେ କାହାଳୀ ଓ ତେଲେଙ୍ଗୀ ବାଜା ବାଜି ରଥ ଟଣା ଯାଉଥିଲା କିନ୍ତୁ ଏବେ କେବଳ ଘଣ୍ଟ ବାଜି ରଥ ଟଣା ଯାଉଛି । ଭକ୍ତମାନେ କ୍ଷୁଦ୍ର ଚଢ଼ା ବିଶିଷ୍ଟ ଏହି ଅନୁଷ୍ଠାନ ରଥଟିକୁ ସୂର୍ଯ୍ୟ ମନ୍ଦିର ସମ୍ମୁଖ ଶ୍ରୀମନ୍ଦିରର ସପ୍ତ ପାଦଳ (ସାତ ପାହାଚ) ଓ ସେଠାରୁ ପ୍ରତ୍ୟାବର୍ତ୍ତନ କରି ସରସ୍ଵତୀଙ୍କ ମନ୍ଦିର ପର୍ଯ୍ୟନ୍ତ ଏକ ଅର୍ଦ୍ଧ ଚନ୍ଦ୍ରାକୃତି ପରିସର ମଧ୍ୟରେ ଆକର୍ଷଣକରି ଭଗବାନ ଅଂଶୁମାଳୀ ଚିତ୍ରଭଞ୍ଜ ପ୍ରତି ଐକାନ୍ତିକ ଭକ୍ତି ପ୍ରଦର୍ଶନ କରି ଥାଆନ୍ତି । ରଥ ଆସି ସୂର୍ଯ୍ୟ ମନ୍ଦିର ସମ୍ମୁଖରେ ରହିଲେ ଭକ୍ତମାନେ ଦୀପ, ଧୂପ ପ୍ରଦାନ କରନ୍ତି ।

କିଛି ସମୟପରେ ପୂଜକ ପୂର୍ବଦ୍ଵାର ଦେଇ ସୂକ୍ଷ୍ମରେ ପୂଜନୀୟ ଆଣି ସିଂହାସନରେ ବିଜେ କରନ୍ତି । ପ୍ରଥମେ ମହାସ୍ନାନ ହୁଏ । ନବବସ୍ତ୍ର ପରିଧାନ, ଚନ୍ଦନଲଗି, ବଡ଼-ବିଂହାଳକେଶ ଓ କର୍ପୂର ଲଗି ହୁଏ । ବରୁଣ ପୂଜା ପରେ ପାଣି ପକାଇ ମୁରୁଜ ଦିଆହୁଏ । ଚେରାବାଣି ବଜାଇ ବଡ଼ ବିଂହାଳ ଉଠେ । ସୂର୍ଯ୍ୟଙ୍କ ଗୋଷ୍ଠରେ ପ୍ରସ୍ତୁତ ହୋଇଥିବା ଲତୁ, କାକରା, ଖିରି, ଶୀତଳ ଗୋଗ, ପଣାଭୋଗ ପରେ ବସାପନା ଆକଟି ହୋଇ ରାଜନୀତି ସମାପନ ହୁଏ । ଭଗବାନ ଓ ଦକ୍ଷିଣାୟନ ସୂର୍ଯ୍ୟ ଆଜ୍ଞାମାଳ ପାଇ ପୂର୍ବଦ୍ଵାର ଦେଇ ରଥକୁ ବାହୁଡ଼ା ବିଜେ କରନ୍ତି । ପୁନର୍ବାର ଭକ୍ତମାନେ ସାତ ପାହାଚ ଓ ସେଠାରୁ ପ୍ରତ୍ୟାବର୍ତ୍ତନ ପୂର୍ବକ ସରସ୍ଵତୀଙ୍କ ମନ୍ଦିର ପର୍ଯ୍ୟନ୍ତ ରଥାକର୍ଷଣକରି ସୂର୍ଯ୍ୟଙ୍କ ନୀଚ ମନ୍ଦିର ଦକ୍ଷିଣଦ୍ଵାର ସମ୍ମୁଖରେ ରଥ ସ୍ଥାପନ କରନ୍ତି । ଏହାପରେ ସୂର୍ଯ୍ୟଦେବଙ୍କର ସ୍ଵାମୀଙ୍କୁ ବାହୁଡ଼ା ବିଜେ ହୁଏ । ବସାପନା ଓ ପହୁଡ଼ ଆକଟି ସରିବାପରେ ଭଗବାନ ଲୁହନ ଭାସରଳ ପହୁଡ଼ ହୁଏ । ପୂଜକଙ୍କଠାରୁ ଶୁଣାଯାଏ,

ଏକଦା କେତେକ ବାଳକ ରଥଟିକୁ ଶ୍ରୀମନ୍ଦିର ଚତୁପାଶ୍ଵରେ ଘୁରାଇ ଆଣିବାରୁ ହତଭୋକ ହୋଇଥିଲା ଓ ଶ୍ରୀ ଭଗବାନଙ୍କ ସେବକମାନେ ପ୍ରତିବାଦ କରିଥିଲେ ।

ରଥଯାତ୍ରା ଉତ୍ସବ ପାଳନ ପାଇଁ ଶ୍ରୀମନ୍ଦିର ବର୍ତ୍ତମାନ (ପୂର୍ବେ ରାଜା) ଅଟା, ଘିଅ, ଲୁଚୁ, ଖଣ୍ଡ, ନଡ଼ିଆ, ଲୁଭକ, ବୁଧ, ଶୀତଳ ଗୋଗ, ମହାସ୍ନାନ ଏବଂ ଚାଟ ଟୋକେଇ ଓ କାଠପାଇଁ ଖଟ୍ଟ ଯୋଗାଇ ଦିଅନ୍ତି । ଶ୍ରୀମନ୍ଦିରର ଲୁଗାଟା ମେକାପ ମୂର୍ତ୍ତିମାନଙ୍କପାଇଁ ପାଟପତନି, ଉତ୍ତାର ମେକାପ ସୁବର୍ଣ୍ଣ ଆଲତ-ରୂମର ଓ କର୍ପୂରବତୀ, ମୁଦୁରି ଅଳଙ୍କାର, ପତ୍ତି ପାତ୍ର ସଜ (ଝେରି, ଶଂଖ, ଦର୍ପଣ ଇତ୍ୟାଦି), ପାଦିଆ ଖୁଣ୍ଟିଆ ଅମୁଣିଆ ମାଳ, ଘଟୁଆରୀ ଚନ୍ଦନ ଓ ବିଡ଼ିଆ ଯୋଗଣିଆ ବିଡ଼ିଆ ଯୋଗାଇ ଦିଅନ୍ତି । ପ୍ରଧାନୀ ଜୀଉଙ୍କ ଉତ୍ତାର ଘଣ୍ଟ ସୁବର୍ଣ୍ଣ ବେତ ଆଣି ରାଜଗୁରୁଙ୍କୁ ଦିଅନ୍ତି । ରାଜଗୁରୁ ମାହାରି ନାଚରେ ପଟୁଆର ହୁଅନ୍ତି । (ଏହା ପୂଜକଙ୍କ ମୁଖରେ ଶୁଣାଯାଏ କିନ୍ତୁ ବର୍ତ୍ତମାନ ଏହା ହେଉ ନାହିଁ ।)

ପଦ୍ମକ୍ଷେତ୍ର ଲାଜା ପତ୍ତିକାରେ ସମସ୍ତ ବିବରଣୀ ଭକ୍ତମାନଙ୍କୁ ସୂର୍ଯ୍ୟମନ୍ଦିର ସେବକଙ୍କଠାରୁ ଶୁଣାଯାଏ ।

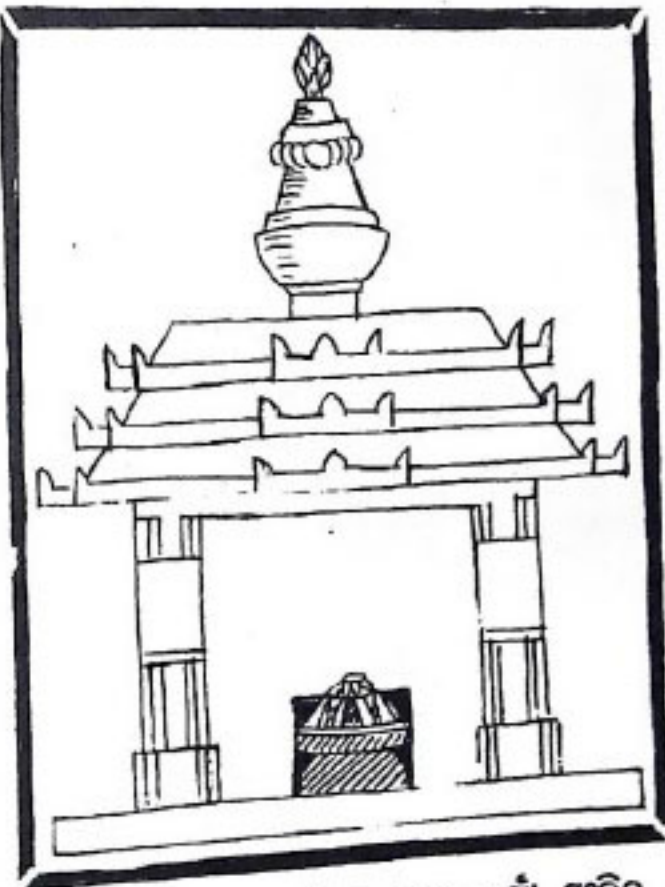

ମୁକ୍ତି ମଣ୍ଡପ ପାଶ୍ଵରେ ଥିବା ସୂର୍ଯ୍ୟ ମନ୍ଦିର

“ବିଷ୍ଣୁଙ୍କର ଚତୁର୍ଭୁଜ ଲୁଗାକ୍ଷେତ୍ର କହି ।  
ଶଂଖଚକ୍ର ଉଦାପଦୁ ନାମ ଅଛି ବହି ॥  
ଶଂଖକ୍ଷେତ୍ରେ ଜଗନ୍ନାଥ ନାମ ପ୍ରକାଶିତ ।  
ଚକ୍ର କ୍ଷେତ୍ରେ ଭୁବନେଶ୍ଵର ରୂପେ ଛିତ ॥  
ଗଦାକ୍ଷେତ୍ରେ ସୂର୍ଯ୍ୟ ପୂର୍ଣ୍ଣାଭୁବ ଦରଶନ ।  
ପଦ୍ମକ୍ଷେତ୍ରେ ସୂର୍ଯ୍ୟ ଧର୍ମ ସୂର୍ଯ୍ୟନାରାୟଣ ॥  
ଲୁଗାକ୍ଷେତ୍ରେ ଏହି ଅଟେ ପୂର୍ଣ୍ଣାୟନ ।  
ସୂର୍ଯ୍ୟାସନାକରିଣ ଦେବ ଭଗବାନ

ବର୍ତ୍ତମାନ ସେବକ ନାରାୟଣ ପଣ୍ଡାପାତକ ଓ ଦାମୋଦର  
କର ସୂର୍ଯ୍ୟଦେବଙ୍କ ଦୈନିକ ସେବାକାର୍ଯ୍ୟ ସଂପାଦନ କରିଥାଆନ୍ତି ।  
କଣ୍ଠେ ମହାପ୍ରଭୁ ବିରଞ୍ଚିନାରାୟଣଙ୍କ ସେବାରତ ଥିବାବେଳେ  
ଅନ୍ୟ କଣ୍ଠକ ରୋଷକାର୍ଯ୍ୟ ସଂପାଦନ କରିନ୍ତି ।

ପୂଜକଙ୍କଠାରୁ ଶୁଣାଯାଏ ଯେ, ସେମାନଙ୍କ ପୂର୍ବପୁରୁଷ  
ପୁର୍ବେ କୋଣାର୍କରେ ଥିଲେ ଏବଂ ମନ୍ଦିରର କର ଓ ପଶୁପାତକ  
ରୂପେ କାର୍ଯ୍ୟ ନିର୍ବାହ କରୁଥିଲେ । ପୁରୀରେ ଶତାଧିକ ବର୍ଷ  
ଅବଧାନ କରି ନାନକ୍ରମେ ସେମାନେ ଶ୍ରୀକରନାଥଙ୍କ ସେବକ  
ସଂପ୍ରଦାୟ ସହିତ ବୈବାହିକ ସମ୍ପର୍କ ସ୍ଥାପନ କରି ଆସୁଛନ୍ତି ।  
ପ୍ରଥମେ ଦୁଇଟି ପରିବାର ଆସିଥିଲେ କିନ୍ତୁ ବର୍ତ୍ତମାନ କର  
୯ ଘର ଓ ପଶୁପାତକ ୧୨ ଘର, ଏହିପରି ୨୧ ଗଣ ସେବକ  
ପରିବାରର ସୂତ୍ରପାତ ହୋଇଛି ।

ଶ୍ରୀ ମନ୍ଦିରରେ ଅନୁଷ୍ଠିତ ଉପରୋକ୍ତ ସୌରଗୁଣ୍ଡିରେ  
ଶ୍ରୀକରନାଥଙ୍କର ସୁପକାର ଓ ପୂଜାପଣ୍ଡା ଭାଗ ନିଅନ୍ତି ନାହିଁ ।  
ପ୍ରତିନିତ୍ୟ ଶ୍ରୀ କରନାଥଙ୍କର ପ୍ରୀତ୍ୟ ଓ ଅବକାଶ ପରେ  
ଶ୍ରୀମନ୍ଦିରରେ ସୂର୍ଯ୍ୟପୂଜା ଅନୁଷ୍ଠିତ ହୋଇଥାଏ । ଏହା  
ସୂର୍ଯ୍ୟୋପାସନାର ବୈଶିଷ୍ଟ୍ୟ ପ୍ରତିପାଦନ କରେ । ଉକ୍ତ  
ସୂର୍ଯ୍ୟୋପାସନା ଉପରୋକ୍ତ ସୂର୍ଯ୍ୟ ମନ୍ଦିରରେ ନ ହୋଇ ମୁକ୍ତି  
ମଣ୍ଡପ ସଂଲଗ୍ନ ଅନୁକ୍ରମ ସୂର୍ଯ୍ୟମନ୍ଦିରର ପଦ୍ମପୀଠରେ ଅନୁଷ୍ଠିତ  
ହୋଇଥାଏ । ତେଣୁ ପୂର୍ବୋକ୍ତ ସୂର୍ଯ୍ୟ ମନ୍ଦିରର ସୂର୍ଯ୍ୟୋପାସନା  
ତଥା ସୌର ଗୁଣ୍ଡିର ପ୍ରାଚୀନ ବୋଲି ଜଣାପଡ଼େ ନାହିଁ ।  
ତେବେ ବେତେକ ମତରେ ଶ୍ରୀ: ୧୬୧୧ରେ (କୋଣାର୍କ ମନ୍ଦିର  
ଗାଙ୍ଗିଯିବା ପରେ ଉକ୍ତପତି ପୁରୁଷୋତ୍ତମ ଦେବ କୋଣି ବିଜେତା

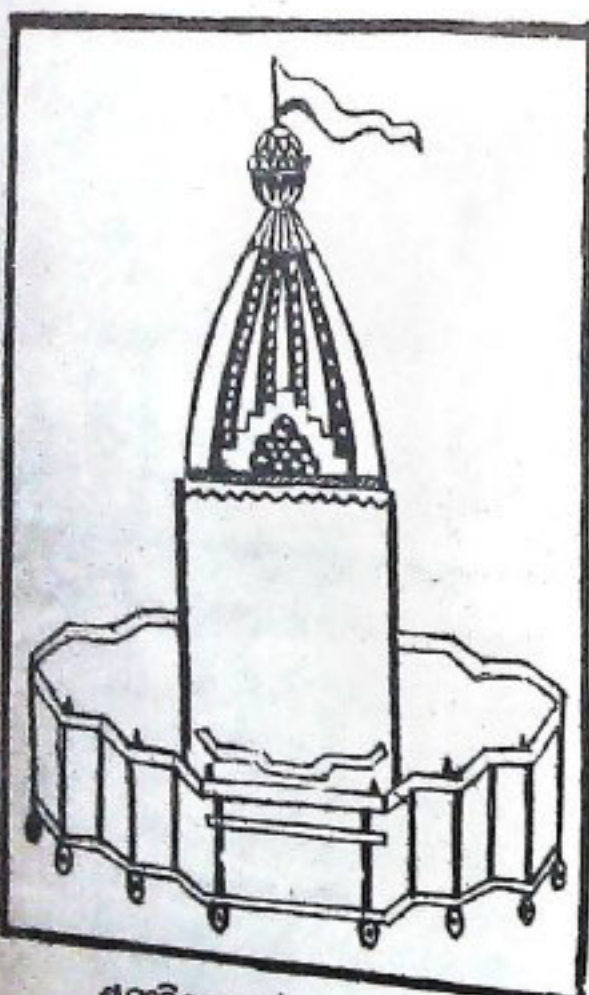

ଶ୍ରୀମନ୍ଦିରର ସୂର୍ଯ୍ୟଦେବଙ୍କ ରଥ

ନୁହନ୍ତି) କୋଣାର୍କର ସୂର୍ଯ୍ୟମୂର୍ତ୍ତି ଓ ଦୁଇଟି ବିଜେ ପ୍ରତିମା  
ଶ୍ରୀମନ୍ଦିରର ସୂର୍ଯ୍ୟ ମନ୍ଦିରରେ ସ୍ଥାପନ କରିଥିଲେ ଓ ତଦନୁ  
କୋଣାର୍କରେ ପୂର୍ବ ପ୍ରଚଳିତ ସୌରଗୁଣ୍ଡିର ଶ୍ରୀ ମନ୍ଦିରର  
ପ୍ରତିବର୍ଷ ପାଳନ କରାଯାଉଛି ।

ନୀଳାଦ୍ରି ମହୋଦୟ ଅନୁସାରେ ମଧ୍ୟ ନିଳାକାନ୍ତ ପୁରୀ  
ସମୟରେ ଶ୍ରୀ କରନାଥଙ୍କୁ ସୂର୍ଯ୍ୟରୂପେ ଧ୍ୟାନ କରିବା ବିଧେୟ ।  
ପ୍ରିୟ ପାଠକ ଏଥିରୁ ମହାପ୍ରଭୁ ନିଳାଦ୍ରିନାଥଙ୍କ ସହିତ  
ଗଗନ ଭୂବନ ଗାନ୍ଧରକ ସମ୍ପର୍କ ସହଜରେ ଅନୁମେୟ ।

“ମଧ୍ୟାହ୍ନେ ପୂଜନେ ତୁମ୍ଭ ସୂର୍ଯ୍ୟମେବତ ଚିତ୍ତସେତ୍  
ଚିତ୍ତସିତ୍ତାତ୍ତ ଯେତ୍ ବିଷ୍ଣୁଂ ନୀଳାଦ୍ରିଂ ଦାରୁ କୁସାଶିମ୍  
ମଧ୍ୟାହ୍ନେ ଧ୍ୟାନମାତକ୍ଷେ ସୌରଂ ପାପହରଂ ନୃପ  
ଦାଡ଼ିମୀ କୁସୁମାକରଂ ଶ୍ଵେତପଦ୍ମ ଲସତ୍ କରମ୍ ।”

ପୁନଶ୍ଚ ଉଲ୍ଲେଖ ଅଛି, ଯେଉଁ ବ୍ୟକ୍ତି ସୂର୍ଯ୍ୟୋପାସନା କରନ୍ତି  
ବିଷ୍ଣୁ ପୂଜା କରେ ସେ ଜଣେ ମୂର୍ଖ ଓ ତାହାର ସମସ୍ତ ଗପାସନା  
ନିଷ୍ଫଳ ହୁଏ ।

“ସୂର୍ଯ୍ୟ ପୂଜାଂ ବିନା ବିଷ୍ଣୋଃ ପୂଜାଂ ଯୋ ମୃତ୍ୟୁସାଗରେତ  
ସ୍ତା ପୂଜା ଗାନ୍ଧର୍ବୋର୍ଗହ୍ୟା ପ୍ରାତୋନସ୍ତାକନାଦଂ ନଃ ।”

ଭାରତୀୟ ପୁରାଣ ଶାସ୍ତ୍ର ପରି ଗ୍ରୀକ୍ ପୁରାଣ (Greek  
Myth) ରେ ସୂର୍ଯ୍ୟଦେବ, ସୌର ପରିବାର ଓ ଋଷିମାନ  
ବିଷୟ ବିଷଦଭାବେ ବର୍ଣ୍ଣନା କରାଯାଇଛି । ଋଷି ପୁରାଣ  
ଅନୁସାରେ ଜଅସ୍ (Zeus) କ ପୁତ୍ର ଫୋଏବସ୍  
ଆପୋଲୋ ( Phoebus Apollo ) ବା ହେଲିଅସ୍  
( Helios ) ହେଉଛନ୍ତି ପ୍ରାଚୀନ ଗ୍ରୀକ୍ମାନଙ୍କର  
ସୂର୍ଯ୍ୟଦେବ । ଆପୋଲୋ ବା ସୂର୍ଯ୍ୟୋଦେବଙ୍କ ପ୍ରାସାଦ ଋଷି  
କାହିନୟ ଛନ୍ଦୋପରି ଆଧେୟ ତଥା ସୂର୍ଯ୍ୟ ଓ ପଦ୍ମରାଗ ମଣିରେ  
ଦୀପ୍ତିମାନ । ପ୍ରାସାଦର କାରନିସ ( Cornice )  
କାନ୍ଥ ଲ୍ୟମାନ ହସ୍ତୀଦନ୍ତରେ ନିର୍ମିତ ଓ ପ୍ରଶସ୍ତ ରୌପ୍ୟ ନିର୍ମିତ  
ଦ୍ଵାର ଦେଶରେ ବହୁ ଆଖ୍ୟାୟିକା ଓ ଅଲୌକିକ ଘଟଣାବତୀ  
ଉତ୍କୀର୍ଣ୍ଣ ହୋଇଥିଲା ।

“ Borne by Illuminous pillars, the palace of  
the Sun God rose lustrous with gold and Eubies.  
The Cronice was dazzling ivory, and carved in  
relief on the wide silver doors were legends and  
miracle tales.”

Gods and Heroes—Gustav Schwab (Trans-  
lated in English by Olgamarx and Erust Morwitz  
P 49).

ଆପୋଲୋ ଲୋହିତ ପୋଷାକ ପରିଧାନ କରି ମର୍ତ୍ତ୍ୟମଣି  
ଖଚିତ ଶୋଭାୟମାନ ସିଂହାସନ ଉପରେ ଅଧିଷ୍ଠିତ ଥିଲେ ।  
ଅନୁଜାତ ଦାସ, ଦାସୀ ଓ ଅନୁକୀର୍ତ୍ତୀମାନଙ୍କ ମଧ୍ୟରେ ବିବେକ,  
ମାସ, ଋତୁ, ବର୍ଷ ଓ ଶତାବ୍ଦୀ ଦଣ୍ଡାୟମାନ ଥିଲେ ।  
ଋତୁ ପ୍ରସ୍ଵପ ରୁକ୍ଷ, ଗ୍ରୀଷ୍ମଋତୁ ପାତକଣ୍ଠ ଶସ୍ୟ ତଥା ଶ୍ଵେତ  
କେଶମୁକ୍ତ, ଶରତ ଋତୁ ଚତୁଃପାର୍ଶ୍ଵରେ ନମ୍ରଭାବରେ ସ୍ଥିତ

ଅକ୍ଷର ଓ ସେମାନଙ୍କ ମଞ୍ଚଳର ଚତୁର୍ଦ୍ଦିଗରେ କିଛି ଲୁପ୍ତମାନ  
କୃତ୍ୟାଦି ହେଉଥିଲା ।

ଏକଦା ସୂର୍ଯ୍ୟ ପୁତ୍ର ଫାଥର୍ ( Phaethon ) ପିତାଙ୍କ  
ନିକଟରେ ପହଞ୍ଚି ଦିନକ ପାଇଁ ସୌର ରଥ କାମନା କଲେ ।  
ସୂର୍ଯ୍ୟଦେବ ପୁତ୍ରର ଏତାଦୃଶ ରୂପଲ୍ୟ ଓ ଅଚିତ୍ତନୀୟ ଅତିନୀଷ୍ଠକୁ  
ଦୀନତା କରିବା ସଙ୍ଗେ ରଥର ପ୍ରଶସ୍ତି ତଥା ନିଜର ଦକ୍ଷତା ଓ  
କର୍ମପଦ୍ଧତା ବର୍ଣ୍ଣନା କଲେ । “ କେବଳ ମୁଁ ସତତ ଅଗ୍ନି ବର୍ଣ୍ଣଣ  
ହେଉଥିବା ପ୍ରକୃତି ରଥରେ ଦକ୍ଷାୟମାନ ହୋଇ ବାୟୁ ମଧ୍ୟରେ  
ଚଳି ଚାଲିପାରେ । ରଥ ଏକ ନିର୍ଦ୍ଦିଷ୍ଟ ପଥରେ ପରିଗୁଳିତ  
ହେବା ବିଧେୟ ଓ ଏହା ଅକୃତୋଦୟ ଅଶ୍ରମାନଙ୍କ ପାଇଁ ଏକ  
କଠିନ କାର୍ଯ୍ୟ । ସେମାନେ କେବଳ ପ୍ରାତଃ କାଳରେ ଅଳ୍ପ  
ଅଳ୍ପ ଅନୁଭବ କରନ୍ତି । ମଧ୍ୟାହ୍ନରେ ରଥ ଆକାଶରେ  
ମଧ୍ୟ ଶାନ୍ତରେ ଅବସ୍ଥିତ ହେବା ବିଧେୟ । ନିମ୍ନ ଦେଶରେ  
ପୁଣି ଓ ସମୁଦ୍ର ଦେଖି କେବେ କେବେ ମୁଁ ମଧ୍ୟ ବଚନିତ  
ହୋଇପାଏ ।

“ I myself am often shaken with dread when  
at a such height. I stand up right in my chariot.  
My head spins when I look down to the land  
and sea so far beneath me.”—Gods and Heroes—

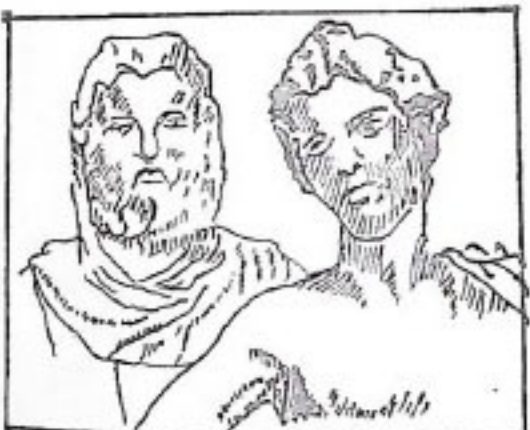

The Greek Gods—  
Chronos & Apollo

ପୁନଶ୍ଚ ପ୍ରତ୍ୟାବର୍ତ୍ତନ ସମୟରେ ଅଭ୍ୟନ୍ତ ଅଜ୍ଞାତ ହସ୍ତ  
କ୍ଷୁଦ୍ରକୃତ ସଂଭାଳି ନିଏ । ମୁଁ ଆକାଶରୁ ନିଶ୍ଚିନ୍ତ ହେବା  
ପର୍ଯ୍ୟନ୍ତ ସମୁଦ୍ର ଦେବା ଥେଟିସ୍ ( Thetis ) ନିଜ ଶୀତଳ  
ହାତ ରାଶିରେ ମତେ ଆଶ୍ରୟ ଦେବା ପାଇଁ ଅତି ସାଧ୍ୟମାନତା  
ସହ ପ୍ରତୀକ୍ଷା କରିଥାଆନ୍ତି । ଅନ୍ୟ ଏକ ସମସ୍ୟା ହେଉଛି—  
ରଥ ସୂର୍ଯ୍ୟରେ ନିରନ୍ତର ଚାଲୁ ରହିବ ବିପରୀତ ଦିଗରେ  
ଗଡ଼ କରେ ।

“ Heaven turns incessantly and that the  
driving is against the sweep of its vast rotations.”—  
Gods and Heroes.

ସୂର୍ଯ୍ୟଦେବ ପୁତ୍ରକୁ ରଥ ତେଜାକୁ ବାରଣ କରିବା ସମୟରେ  
କହିଲେ “ମୁଁ ଯଦି ତତେ ରଥ ଦେବି ତେବେ ତୁ ସମସ୍ତ ବାଧାର  
ନିସାକରଣ କରିପାରିବୁ ନାହିଁ” । ଏହା କହି ଫାଥର୍‌ଙ୍କୁ  
ନିଜ ରଥ ଦେଖାଇଦେବାକୁ ନେଲେ । ପୁନଶ୍ଚ ଏଠାରେ  
ରଥର ବର୍ଣ୍ଣନା ଦୃଷ୍ଟିଗୋଚର ହୁଏ, ଯାହାକି ଭାରତୀୟ

ସୌର ଧର୍ମ ବର୍ଣ୍ଣନର ଅନୁକୃତି ମାତ୍ର ଭାରତୀୟ ଓ ଗ୍ରୀକ୍  
ସୌରାଣିକ ଗାଥାରେ ବହୁ ସାମଞ୍ଜସ୍ୟ ପରିଲକ୍ଷିତ ହୁଏ ।  
ମହିମାମୟ ଭଗବାନ ଭୁବନ ଭାସରକ ମହର୍ଷି ବର୍ଣ୍ଣନ ପ୍ରାଚୀନ  
ଗ୍ରୀକ୍ ପୁରାଣରେ ପର୍ଯ୍ୟାପ୍ତ ।

ସାଣ୍ଡୁ ଓ ବୁଝକ ଆବିର୍ଭାବର ବହୁ ପୂର୍ବରୁ ମିଶର  
ଅଧିବାସୀମାନେ ସୂର୍ଯ୍ୟଦେବଙ୍କୁ ରା ( RA ), ଆମେନ୍-ରା  
( AMEN-RA ) ନାମରେ ପୂଜା କରୁଥିଲେ ଓ ବହୁ  
ସୂର୍ଯ୍ୟମନ୍ଦିର ନିର୍ମାଣ କରିଥିଲେ । ମନ୍ଦିରର ନିର୍ମାଣ ପ୍ରଣାଳୀ  
ଏପରି ଥିଲା ଯେ, ସୂର୍ଯ୍ୟୋଦୟ ସମୟରେ ପ୍ରଥମ ସୌର ରଶ୍ମି  
ମନ୍ଦିରସ୍ଥିତ ସୂର୍ଯ୍ୟଦେବଙ୍କ ଭଦରେ ପଡ଼ୁଥିଲା । ଚତୁର୍ଦ୍ଦିଗ  
ସୂର୍ଯ୍ୟମନ୍ଦିର ମଧ୍ୟରେ ଥେରସ୍‌ଠାରେ ନିର୍ମିତ କର୍ଣକ (KARNAK)  
ଓ ଲକ୍ଷ୍ମର ମନ୍ଦିର ସୁପ୍ରସିଦ୍ଧ । ପୃଥିବୀର ବହୁତମ  
କର୍ଣକ ମନ୍ଦିରରେ ଏକଶହ ଛତିଶଟି ସ୍ତମ୍ଭ ବିଶିଷ୍ଟ ଏକ ବିରାଟ  
ଉପାସନା ଗୃହ ଥିଲା । ସେଠାରେ ୩୦ (ତିରିଶ) ଟି  
ସଜ୍ଜିତ ରଥରେ ରଥଯାତ୍ରା ହେଉଥିଲା ।

“In the Statistical tablet of Karnak one  
Mentioned thirty chariots worked with gold and  
silver with painted poles as brought from the  
Country”.

(Layard's Nineveh)

ପୂର୍ଣ୍ଣ ପାଠକ ! ଆମର କୋଣାର୍କ ( KONARK ) ମନ୍ଦିର  
ନାମ ସହିତ ମିଶରର କର୍ଣକ ( KARNAK ) ମନ୍ଦିର ନାମର  
ସାମଞ୍ଜସ୍ୟ ପ୍ରତିଧ୍ଵାନି ଯୋଗ୍ୟ । ଏପରିକି ଗ୍ରୀଷ୍ମପୂର୍ବ ଓ ହଳାଳ  
ବର୍ଷ ପୂର୍ବେ ସୂର୍ଯ୍ୟୋପାସନା ଥିବାର ପ୍ରମାଣ ମିଳେ । ବିଶ୍ଵର  
ପ୍ରାଚୀନ ବର୍ଣ୍ଣନ ସୌର ବର୍ଣ୍ଣନ ଅଟେ । ମହାତ୍ମା ମାକ୍‌ସ  
ମୁଲରଙ୍କ ମତରେ ସୂର୍ଯ୍ୟୋପାସନା ଧର୍ମର ଆଦ୍ୟ  
ଅଭିବ୍ୟକ୍ତି । କେବଳ ମିଶର କାହିଁକି ହାପାନ ଓ  
ମେସ୍‌ପୋଟାମିଆରେ ସୂର୍ଯ୍ୟୋପାସନାର ଚରମ ବିକାଶ ପାପିତ  
ହୋଇଥିଲା । ମିଶରର ସୂର୍ଯ୍ୟୋପାସନା ସହ ପିରାମିଡ଼ମାନଙ୍କର  
ଘନିଷ୍ଠ ସଂପର୍କ ଥିଲା ଏବଂ ଗଣିତ ଓ ଜ୍ୟୋତିର୍ବିଜ୍ଞାନର  
ଉନ୍ନେଶ୍ଵର ସୂର୍ଯ୍ୟୋପାସନାର ଅବଦାନ ।

ସୂର୍ଯ୍ୟଦେବଙ୍କୁ ମିଶରୀୟମାନେ ରା ( RA ), ଆମେନ୍-ରା  
( AMEN-RA ), ଗ୍ରୀକମାନେ ଆପୋଲୋ ବା ହେଲିୟସ୍  
( Phoebes Apollo ବା Helios ), ପାର୍ସୀମାନେ ମିତ୍ର  
( MITHRA ), ଚୀନୀୟମାନେ ସ୍ଵୋରସ୍, ଦକ୍ଷିଣ ଆମେରିକାର  
ପ୍ରାଚୀନ ଯେଉଁ ଅଧିବାସୀମାନେ ପୁଲୋସ୍, ଭଲର ଆମେରିକୀୟ  
ଲେହିଟ ଭାରତୀୟମାନେ ଏତନା (ATNA) ଓ ଏନା, ଆଫ୍ରିକାର  
ବିଲେ ଶ୍ଵେତ (White), ଚୀନୀମାନେ ଭୁଚୀ (Wu. Chi.),  
ପ୍ରାଚୀନ ଜାପାନୀମାନେ ଇ-ନା-ଗୀ ( IZNA-GI ) ନବୀନ  
ସେଣ୍ଡୋ ଏମିନୋ-ମିନାକ୍-ନାଚୀ ( AMENO-MINAK-  
NACHI ) ରୂପେ ଉପାସନା କରୁଥିଲେ । ଯେଉଁଠିୟନମାନେ ମଧ୍ୟ  
ସୂର୍ଯ୍ୟଙ୍କ ମହିମା କୀର୍ତ୍ତନ କରିବା ସଙ୍ଗେ ସପ୍ତ ଗ୍ରହର ସହାନ  
ପାଇଥିଲେ, ଯାହାର ନାମାନୁଯାୟୀ ସପ୍ତାହର ସପ୍ତଦିବସର  
ନାମକରଣ କରାଯାଇଛି । ସେମାନେ ତାହାଙ୍କ ଅବସ୍ଥିତି  
ଓ ଗତିବିଧି ମଧ୍ୟ ଅବଗତ ଥିଲେ ।

ପ୍ରାଚୀନ ପ୍ରାକମାନଙ୍କଠାରୁ ରୋମାନମାନେ ସୂର୍ଯ୍ୟ-ପାସନାର ସ୍ଥାନ ପାଇଥିଲେ । ପାଖୁତାତ୍ୟ ଦେଶମାନଙ୍କରେ ସୂର୍ଯ୍ୟଦେବଙ୍କର ବହୁ ପର୍ବ ପାଳନ କରାଯାଉଥିଲା । ଚନ୍ଦ୍ରମଧ୍ୟରେ CARNICEA, DAPHNEPHORIA, DELIA, HYACINTHIA, PYANEPSIA, PYTHIA ଓ THARGELIA ଉତ୍ପାଦି ପ୍ରଧାନ । ପାରମ୍ପାରିକ (PALATINE) ପର୍ବରେ ଆପୋଲୋଙ୍କ ମନ୍ଦିର ଥିଲା । APOLLO AGYIENS (ଆପୋଲୋ ଆଗିନ୍ସ)ଙ୍କ ମୂର୍ତ୍ତି ଏକ ଶଙ୍କୁ (Cone) ଆକୃତି ବିଶିଷ୍ଟ ପ୍ରସ୍ତର ପ୍ରସ୍ତ । ଆପୋଲୋ ଆମିକ୍ଲୋ (APOLLO AMYCLAE) ଗ୍ରୋଜର ଏକ ପ୍ରସ୍ତ ଓ ମସ୍ତକରେ ଶିରପାଶ ଓ ବିଷ୍ଣାରିତ ହସ୍ତରେ ଧନୁ ଓ ବକ୍ସା । କାଷ୍ଠନିର୍ମିତବହୁ ପୁରାତନ ପ୍ରତିମା କୋଆନା (XOANA) ମଧ୍ୟ ଦର୍ଶନୋତ୍ତର ହୁଏ, ଯେଉଁଥିରେ ମାନବାକୃତି ଅସ୍ପଷ୍ଟ ସଙ୍କେତ ଦେଖାଯାଏ । ଭଟିକାନୁ (VATICAN) ର ପ୍ରାସାଦି (FRASCATI) ଠାରେ ଥିବା Apollo Belvidere (1455 A. C.) ସୂର୍ଯ୍ୟଦେବଙ୍କ ପ୍ରସିଦ୍ଧ ମୂର୍ତ୍ତି । ଏହା ସାମ୍ରାଜ୍ୟବାଦର ପ୍ରାଚୀନକାଳୀନ ଗ୍ରୋଜ ନିର୍ମିତ ବିଗ୍ରହ ।

ଗ୍ରୀକ୍ ଦାର୍ଶନିକ EMPEDOELESଙ୍କ ମତରେ ସୂର୍ଯ୍ୟ ହିଁ ଶ୍ରେଷ୍ଠପ୍ରକାର ପାର୍ବମାନଙ୍କର ସୂର୍ଯ୍ୟୋପାସନା ପ୍ରଣୟନୀୟ । ତାଙ୍କର ଧର୍ମପୁସ୍ତକ MIHIRYAST ର କେତେକ ସ୍ଥାନରେ ସୂର୍ଯ୍ୟୋପାସନାର ବିଶିଷ୍ଟ ସୂଚିତ ହୋଇଛି । ଅଦ୍ୟାବଧି ଗ୍ରୀସର ସମ୍ପ୍ରାନ୍ତ ପରିବାରମାନଙ୍କରେ ବିବାହ ମଣ୍ଡଳରେ ସମୟରେ ସୂର୍ଯ୍ୟ ମଣ୍ଡ ପାଠ କରାଯାଏ ।

ଏକଦା ସୁରୋପର ସିସିଲି ଦ୍ଵୀପରେ ରାତ୍ରବ ମାସର ପ୍ରଥମରାତ୍ରରେ ସୂର୍ଯ୍ୟଦେବଙ୍କର ଉତ୍ଥୋତ୍ଥବ ଅନୁଷ୍ଠିତ ହେଉଥିଲା । ସୂର୍ଯ୍ୟଦେବଙ୍କ ଉତ୍ଥରେ ଯେପରି ଜ୍ୟୋତିଷକ୍ର ଓ ନବଗ୍ରହ ମୂର୍ତ୍ତିର ସମ୍ମିଳନ ଦେଖିବାକୁ ମିଳେ, ସେହିପରି ସିସିଲିରେ ସୂର୍ଯ୍ୟଦେବଙ୍କ ଏକ ସ୍ତୁତ୍ଵରତ ଉତ୍ଥରେ ସୂର୍ଯ୍ୟଚନ୍ଦ୍ରାଦି ନବଗ୍ରହ ଓ ଜ୍ୟୋତିଷକ୍ର ଖଟିତ ହୋଇ ଉତ୍ଥପାତ୍ରା ଅନୁଷ୍ଠିତ ହେବା ଉଲ୍ଲେଖ ଅଛି ।

ପ୍ରଖ୍ୟାତ ଐତିହାସିକ ନଗେରୁନାଥ ତାଙ୍କର "Archaeological Survey of Mayurbhanja"ରେ ଉଲ୍ଲେଖ କରିଛନ୍ତି ଯେ, ମଗ ବ୍ରାହ୍ମଣମାନେ (Magas ବା Scythic Brahmins) ପ୍ରଥମେ ଭାରତରେ ସୂର୍ଯ୍ୟୋପାସନା ପ୍ରବର୍ତ୍ତନ କରିଥିଲେ । ଭବିଷ୍ୟ ପୁରାଣରେ ଉଲ୍ଲେଖ ଅଛି, ଜରଥୁସ୍ତ୍ର (ZARATHUSTRA) ଯେ କି ଅଗ୍ନି ଉପାସନାର ପ୍ରାଧ୍ୟାନ୍ୟ ସ୍ଵୀକାର କରିଥିଲେ ଓ ଯାହାର ଦୈବିକ ଲାଖ୍ୟ ଏକଦା ସୂର୍ଯ୍ୟୋପାସକଙ୍କ ମଧ୍ୟରେ ଆନ୍ତର୍ଭୁକ୍ତ ସୃଷ୍ଟି କରିଥିଲା, ତାଙ୍କର ଜନ୍ମ ଭକ୍ତ ମଗ ବ୍ରାହ୍ମଣ ପରିବାରରେ । ଅଦ୍ୟାବଧି ଅଗ୍ନି ଉପାସକ ପାର୍ବମାନେ, ଦ୍ଵାଦଶ ଆଦିତ୍ୟ ମଧ୍ୟରୁ ମିତ୍ର, ଅର୍ଯ୍ୟମା ଓ ଭଗବତ୍ MI:HRAA:IRYAMAN, BAGA ବା BAGHO ନାମରେ ପୂଜା କରୁଛନ୍ତି ।

ଜୈନଧର୍ମର ମୁଖ୍ୟଶାସ୍ତ୍ର ଆଗମ 'ସୂର୍ଯ୍ୟ ପ୍ରସ୍ତସିରେ' ସୂର୍ଯ୍ୟ ବିଭିନ୍ନ ଦୃଷ୍ଟିଭଙ୍ଗିରେ ପ୍ରତିପାଦିତ । ଜୈନ ମୁନିମାନଙ୍କର ଚର୍ଯାରେ ସୂର୍ଯ୍ୟଙ୍କ ସ୍ଥାନ ପ୍ରଣୟନୀୟ । ତାଙ୍କର ବହୁ କାର୍ଯ୍ୟ ସୂର୍ଯ୍ୟକୁ ସାକ୍ଷୀ ରଖି ଅନୁଷ୍ଠିତ ହୋଇଥାଏ । ଏପରିକି ସେମାନେ ସୂର୍ଯ୍ୟଙ୍କ ଅନୁପସ୍ଥିତିରେ ଭୋଜନ ପରିହାର କରୁଥିଲେ ।

"ଅତ୍ୟନ୍ତ-ଗନ୍ଧର୍ବମି ଆଲକେ ପୁରତ୍ୟା ଯ ଅଶୁଭାୟ । ଆହାର ମଇୟଂ ସବବଂ ମଣସା ବିନ ପତ୍ୟ୍ୟ ॥"

ନାଦସିଦ୍ଧ ପରମହଂସ ଯୋଗୀ ସୂର୍ଯ୍ୟୋପାସନାକୁ ସୂର୍ଯ୍ୟୋପାସନା ପର୍ଯ୍ୟନ୍ତ ସୂର୍ଯ୍ୟକୁ ତ୍ରାଟକ କରି ସିଦ୍ଧିପ୍ରାପ୍ତ ହୋଇଥିଲେ । ଯେ କୌଣସି ବ୍ୟକ୍ତିକୁ ଲାକ୍ଷ୍ୟ କରିବା ମାତ୍ରେ, ଭକ୍ତ ବ୍ୟକ୍ତିର ସ୍ଵରୂପ ଓ ସମସ୍ତ କାବନ ବୃତ୍ତାନ୍ତ ତାଙ୍କ ସମ୍ମୁଖରେ ଉଦ୍ଘାଟିତ ହେଉଥିଲା । ଇସ୍ଵରମାୟ ଭ୍ରମଣକାରୀ ଉଦ୍ଘାଟକ ତାଙ୍କ ଯାତ୍ରା ଓ ପ୍ରତ୍ୟାବର୍ତ୍ତନ, ଉଭୟ ସମୟରେ ଜନୈକ ହିଁ ସୂର୍ଯ୍ୟୋପାସନାକୁ ସୂର୍ଯ୍ୟ ତ୍ରାଟକ କରୁଥିବାର ଲାକ୍ଷ୍ୟ କରିଥିଲେ । ପାଞ୍ଚଦଶ ଯୋଗ ଦର୍ଶନରେ ମଧ୍ୟ ଉଲ୍ଲେଖ ଅଛି-ସୂର୍ଯ୍ୟଙ୍କ ଉପରେ ସଂଯମ କଲେ ଭୁବନଜ୍ଞାନ ଉଦୟ ହୁଏ । ଶାକଦ୍ଵୀପରେ ଉଭୟ ସୂର୍ଯ୍ୟ ଓ ଅଗ୍ନି ଉପାସକ ବ୍ରାହ୍ମଣ ଥିଲେ । ପାଲିଗାଣାରେ ଶିଶୁବ 'BAMBHAJALA SUTTA' ରୁ ଜଣାଯାଏ, ବୁଦ୍ଧଙ୍କ ସମୟରେ ମଗ ବ୍ରାହ୍ମଣ ଜ୍ୟୋତିଷମାନେ ଅଖ୍ୟାତି ଭାଜନ ହୋଇ ପଡ଼ିଥିଲେ । ଉତ୍ତର ଭାରତର ସମସ୍ତ ସୂର୍ଯ୍ୟମନ୍ଦିର ମଣ୍ଡଳରୁ ଶକ୍ତି ବିଶିଷ୍ଟ ଓ ମୌଳିକତା ସ୍ଵୀକୃତିବା ସମୟରେ ଦକ୍ଷିଣ ଭାରତର ତାଜୋର ଜିଲ୍ଲାର 'ସୂର୍ଯ୍ୟନରକୋୟିଲ' (SURYANARA-KOYIL) ଗ୍ରାମର ସୂର୍ଯ୍ୟମନ୍ଦିର ଗବେଷକମାନଙ୍କ ମନରେ କୌତୁହଳ ସୃଷ୍ଟି କରେ । ମନ୍ଦିରର ପ୍ରଧାନ ଉପାସ୍ୟ ମୂର୍ତ୍ତି ହେଉଛନ୍ତି ଭଗବାନ ସୂର୍ଯ୍ୟ ନାରାୟଣ ଓ ଅନ୍ୟାନ୍ୟ ସମସ୍ତ ଦେବଦେବୀ ପାର୍ଶ୍ଵ ଦେବତା ରୂପେ ପୂଜିତ ।

Owing to the existence in Northern India of the Maga Brahmins. who in all probability are related to the Mitra worshipping Maga of Persid and worshippers of Sun, it is not strange that we meet their temples dedicated exclusively to Surya the sun-God But it is certainly curious to find a temple in the south Indian village of Suryanarakoyil in the Tanjore district dedicated entirely to the worship of sun God and the planets.

(T. A. G. Rao)

ସୂର୍ଯ୍ୟନାରାୟଣଙ୍କ ମନ୍ଦିର ନାମରୁ ଗ୍ରାମର ନାମ (Suryanarakoyil) ହୋଇଥିବା ଅନୁମିତ । ମନ୍ଦିରର ଏକ ଶିଳାଲେଖରୁ ଜଣାଯାଏ, ଯେ ମନ୍ଦିରଟି ଏକାଦଶ ଓ ଦ୍ଵାଦଶ ଶତାବ୍ଦୀ (୧୦୭୦-୧୧୧୮ ଏ. ଡି.) । କୁଳଚୁଙ୍ଗଚୋଳଦେବ (Kulothunga Choladeva) କ ସମୟରେ ଏହା ନିର୍ମିତ ହୋଇଥିବାରୁ ଏହା 'କୁଳଚୁଙ୍ଗଚୋଳଦେବ ମାର୍ଗଣାଦିୟ' ନାମରେ ପ୍ରସିଦ୍ଧ । ଅତଏବ ଉତ୍ତର ଭାରତ ପରି ଦକ୍ଷିଣ ଭାରତରେ ମଧ୍ୟ ବହୁ ସୂର୍ଯ୍ୟୋପାସକ ଥିବାର ସ୍ଵତନ୍ତ୍ର ମିଳେ ।

ସୂର୍ଯ୍ୟଦେବଙ୍କ ବହୁ ପର୍ଯ୍ୟାୟବାଚୀ ନାମ ମଧ୍ୟରେ ଅଦିତ୍ୟ ଅନ୍ୟତମ । ଦେବମାତା କଶ୍ୟପ ମହର୍ଷିଙ୍କ କନ୍ୟାଶ୍ରମଣୀ ଚନ୍ଦ୍ରା ଅଦିତିଙ୍କ ଗର୍ଭରୁ ସମସ୍ତ ଦେବତାଙ୍କ ଜନ୍ମଲାଭ ଓ ଚନ୍ଦ୍ରଧର୍ମ ଅଦିତ୍ୟ ଅନ୍ୟତମ । ଅଦିତିଙ୍କ ଗର୍ଭସମ୍ଭୂତ ହୋଇଥିବାରୁ ନାମ ଅଦିତ୍ୟ ହୋଇଥିବା ସମାଜିନ । ବେଦରେ ସପ୍ତ ଅଦିତ୍ୟଙ୍କ ବିଷୟରେ ଉଲ୍ଲେଖ ଅଛି ଓ ଶତପଥ ବ୍ରାହ୍ମଣର 'ମାର୍ଗଣ' ହିଁ ମିଶ୍ରର ଅଷ୍ଟ ଅଦିତ୍ୟ ଗଣନା କରାଯାଏ । କିନ୍ତୁ ପରେ ଶତପଥ

ସ୍ୱତନ୍ତ୍ର ଭାବେ ଆଦିତ୍ୟଙ୍କ ସୂଚନା ମିଳେ କିନ୍ତୁ ତାଙ୍କର  
 ନାମ ନାହିଁ । ବୈଦିକ ଯୁଗରେ ଅନ୍ୟ ଦେବତାଙ୍କ  
 ସମ୍ପର୍କରେ ସୂଚନା ମାନ ଗୌଣ ପରିଲକ୍ଷିତ ହେଉଥିଲେ ମଧ୍ୟ  
 ସୌରୋପାସନାର ଉତ୍କର୍ଷ ପର୍ଯ୍ୟନ୍ତ ।  
 ବୈଦିକ ଯୁଗରେ ଧର୍ମ, ସତ୍ୟ, ନ୍ୟାୟ ଓ ପ୍ରାଣର ପ୍ରତୀକ  
 ଭାବେ ପରିଗଣିତ । ବୈଦିକ ଯୁଗରେ ଉପନୟନ ଉତ୍ସବରେ  
 ଶିଶୁ ଉପହାତ ପ୍ରହଣ କରିବା ସମୟରେ ସବିତାଙ୍କୁ ଗୃହିତାଏ  
 ଓ ପୁରୋହିତ ଉପବାନ ସବିତାଙ୍କୁ ପ୍ରାର୍ଥନା କରିଥାଆନ୍ତି “ହେ  
 ସବିତା ! ଏ ଆପଣଙ୍କ ଶିଷ୍ୟ ଓ ଏହାକୁ ସୁରକ୍ଷା କରନ୍ତୁ । ”  
 ଉପାସନା ଯୁଗରେ ଛାତ୍ରାମଚାର୍ଯ୍ୟଙ୍କ ଆଦିତ୍ୟ ହୃଦୟ ପଠନ,  
 ପରୀକ୍ଷାରେ ମହାତ୍ମା କର୍ଣ୍ଣଙ୍କ ସୂର୍ଯ୍ୟୋପାସନା, ଯୁଧିଷ୍ଠିରଙ୍କ  
 ସୂର୍ଯ୍ୟୋପାସନାରେ ମହାତ୍ମା କର୍ଣ୍ଣଙ୍କ ସୂର୍ଯ୍ୟୋପାସନା, ଯୁଧିଷ୍ଠିରଙ୍କ  
 ପାଣ୍ଡବମାନଙ୍କର ରକ୍ଷାପ୍ରାପ୍ତି, ଶାମଙ୍କର ସୂର୍ଯ୍ୟୋପାସନା  
 ଓ ହୁଏ ଭୋଗରୁ ଆରୋଗ୍ୟ ଲାଭ ପ୍ରଣିଧାନ ଯୋଗ୍ୟ । ଜନକ,  
 ନାୟକ, ବଶିଷ୍ଠ, ବିଶ୍ୱାମିତ୍ର, ଗୌତମ, ନାରଦ, କପିଳ ଓ ମହାତ୍ମା  
 ଶାନ୍ତି ସୂର୍ଯ୍ୟୋପାସନା କରି ଅଶେଷ କାର୍ତ୍ତିର ଅଧିକାରୀ  
 ହୋଇଥିଲେ ।

ଏ ଚ ଗର, ବୈଦିକ ଓ ପୌରାଣିକ ଯୁଗର କଥା ।  
 ଶିକ୍ଷାଦିନ ଯୁଗରେ ସୂର୍ଯ୍ୟୋପାସନାର ଚରମ ଉତ୍କର୍ଷ ସାଧନ  
 ହୋଇଥିଲା । ବୃନ୍ଦାବନ ଉପକୂଳ ଶରଣ ଉପାଧ୍ୟାୟଙ୍କ ‘ପ୍ରାଚୀନ  
 ଭାରତ ଇତିହାସ’ରୁ ଜଣାଯାଏ, କୁଷାଣ ରାଜତ୍ୱକାଳରେ  
 ସୂର୍ଯ୍ୟପୂଜା ପ୍ରଚଳନ ନଥିଲେ ମଧ୍ୟ କୁଷାଣ ସମ୍ରାଟ ସ୍ୱୟଂ  
 ସୂର୍ଯ୍ୟୋପାସକ ଥିଲେ । କନିଷ୍ଠଙ୍କ ପୂର୍ବକ ଶିବ ତଥା ସୂର୍ଯ୍ୟଙ୍କ  
 ଉପାସକ ଥିଲେ । ଗୁପ୍ତ ଯୁଗରେ ବୌଦ୍ଧ ଧର୍ମର ଅବନତି  
 ଘଟିଥିଲା ଓ ଗୁପ୍ତ ରାଜାଙ୍କ ଚତୁର୍ଥ ଓ ପଞ୍ଚମ ଶତାବ୍ଦୀରେ ବ୍ରାହ୍ମଣ  
 ଧର୍ମର ବିଶେଷ ଅଧ୍ୟୁତ୍ୟାନ ହୋଇଥିଲା ତଥା ଶିବ, ଦୁର୍ଗା,  
 ଲକ୍ଷ୍ମୀ, କାର୍ତ୍ତିକେୟ ଓ ସୂର୍ଯ୍ୟଦେବଙ୍କ ଉପାସନା ବିଶେଷଭାବେ  
 ଅତ୍ୟନ୍ତ ଓ ପ୍ରଚଳିତ ହେବା ସଙ୍ଗେ ବହୁ ମନ୍ଦିର ନିର୍ମିତ ହୋଇ-  
 ଥିଲା । କୁମାରଗୁପ୍ତ (୪୧୪—୫୫) ନିଜେ କାର୍ତ୍ତିକେୟଙ୍କ  
 ଉପାସକ ଥିଲେ ମଧ୍ୟ ତାଙ୍କ ସମୟରେ ଶିବ, ସୂର୍ଯ୍ୟ ଓ ବିଷ୍ଣୁଙ୍କ  
 ବହୁ ମନ୍ଦିର ନିର୍ମିତ ହୋଇଥିଲା । ସହଗୁପ୍ତ (୪୫୫—୬୭)ଙ୍କ  
 ରାଜତ୍ୱକାଳରେ ବୁଲନ୍ଦ ସହର ଜିଲ୍ଲାର ଉତ୍ତପୁର ନାମକ ସ୍ଥାନରେ  
 ବୃନ୍ଦାବନ ଶ୍ରୀରାମ ସୂର୍ଯ୍ୟ ମନ୍ଦିର ନିର୍ମାଣ କରିଥିଲେ । ଗୁପ୍ତ  
 ସମ୍ରାଜ୍ୟରେ ସୂର୍ଯ୍ୟ ଉପାସନାର ବିଶେଷ ପ୍ରଚଳନ ଥିଲା ଓ ତାଙ୍କ  
 ସମୟରେ ମାଲଭାର, ମଦ୍ୟପୁର, ଗୁଲିଅସର, ଇନ୍ଦୋର ଓ  
 ବରୋଧନୀର ଆଶ୍ରମକ ନାମକ ସ୍ଥାନରେ ବହୁ ସୂର୍ଯ୍ୟମନ୍ଦିର  
 ନିର୍ମିତ ହୋଇଥିଲା । ସପ୍ତମ ଶତାବ୍ଦୀରେ ଅର୍ଥାତ୍ ହର୍ଷବର୍ଦ୍ଧନଙ୍କ  
 ରାଜତ୍ୱ କାଳରେ ସୂର୍ଯ୍ୟୋପାସନା ଚରମ ସୀମାରେ ପହଞ୍ଚିଥିଲା ।  
 ହର୍ଷଙ୍କ ପିତା ତଥା କେତେକ ପୂର୍ବକ କେବଳ ସୂର୍ଯ୍ୟୋପାସକ  
 ହେଲେ ଅପିତୁ ‘ଆଦିତ୍ୟଭକ୍ତ’ ଥିଲେ । ପ୍ରସିଦ୍ଧ କବି ବାଣଭଟ୍ଟ  
 ‘ହର୍ଷଚରିତ’ରେ ଉଲ୍ଲେଖ କରିଛନ୍ତି ଯେ, ହର୍ଷଙ୍କ ପିତା  
 ସୂର୍ଯ୍ୟୋପାସକ ହୁଏ ସୂର୍ଯ୍ୟଭକ୍ତ ଥିଲେ ଓ ପ୍ରତିଦିନ ପ୍ରାତଃ ସ୍ନାନକରି  
 ସୂର୍ଯ୍ୟୋପାସକ ସମୟରେ ‘ଆଦିତ୍ୟ ହୃଦୟ’ ମନ୍ତ୍ର ଜପ କରୁଥିଲେ ।  
 (ହର୍ଷଚରିତ ପୃ. ୨୦୨) । ହର୍ଷଙ୍କ ସମୟରେ ପ୍ରୟାଗରେ  
 କା ଦିନ ଅଧିବେଶନ ହୋଇଥିଲା ଓ ପ୍ରଥମ ଦିନ ବୃଦ୍ଧଙ୍କ ମୂର୍ତ୍ତି  
 ପ୍ରତିଷ୍ଠିତ ହୋଇଥିଲା ଏବଂ ଦ୍ୱିତୀୟ ଓ ତୃତୀୟ ଦିନ ଜନଶଃ  
 ସୂର୍ଯ୍ୟ ତଥା ଶିବଙ୍କ ପୂଜାରାଧନା କରାଗଲା । ଏଥିରୁ ଜଣାପଡ଼େ

ସୂର୍ଯ୍ୟପୂଜା ସେ ସମୟରେ ପର୍ଯ୍ୟାପ୍ତ ଥିଲା । ହର୍ଷଙ୍କ ପରେ  
 ଲଳିତାଦିତ୍ୟ ମୁଦ୍ରାପାତ୍ର (୭୨୪—୭୭୦) ନାମକ ଅନ୍ୟ  
 ରାଜା ମଧ୍ୟ ସୂର୍ଯ୍ୟଙ୍କ ଭକ୍ତ ଥିଲେ । ସେ ‘ମାର୍ଗଶ୍ର ମନ୍ଦିର’  
 ନିର୍ମାଣ କରିଥିଲେ ଯାହାର ଧ୍ୱଂସାବଶେଷରୁ ସୂର୍ଯ୍ୟୋପାସନାର  
 ବୈଶିଷ୍ଟ୍ୟ ପ୍ରତିପାଦିତ ହୁଏ ।

ଏକାଦଶ ଓ ଦ୍ୱାଦଶ ଶତାବ୍ଦୀର କୁଳଭୃଞ୍ଜଚୋଳଦେବ  
 (Kulothunga Choladev)ଙ୍କ ନିର୍ମିତ ଦକ୍ଷିଣ ଭାରତର  
 ତାଲୋର ଜିଲ୍ଲାର ସୂର୍ଯ୍ୟନରକୋଇଲ (Suryanarakoyil)  
 ମାର୍ଗଶ୍ର ମନ୍ଦିର ଓ ତ୍ରୟୋଦଶ ଶତାବ୍ଦୀର ନରସିଂହ ଦେବଙ୍କ  
 ନିର୍ମିତ କୋଣାର୍କ ମନ୍ଦିର ସୂର୍ଯ୍ୟରତ୍ନ ପରାକାଷ୍ଠା ସୂଚାର ଥାଏ ।  
 ଏତାଦୃଶ ବୈଦିକ ଯୁଗରୁ ଶ୍ରୀଷ୍ଟୀୟ ତ୍ରୟୋଦଶ ଶତାବ୍ଦୀ  
 ପର୍ଯ୍ୟନ୍ତ ସୂର୍ଯ୍ୟଙ୍କୁ ବହୁମାନ୍ୟତା ପ୍ରଦର୍ଶନ କରାଯାଇଥିଲା ।  
 ଅଦ୍ୟାବଧି ପ୍ରତ୍ୟେକ ନୈଷ୍ଠିକ ହିନ୍ଦୁ ପ୍ରାତଃ ସ୍ନାନପରେ ସୂର୍ଯ୍ୟଙ୍କ  
 ଉଦ୍ଦେଶ୍ୟରେ ଜଳଦାନ କରିଥାଏ ।

ପ୍ରଥମେ ସୂର୍ଯ୍ୟୋପାସନାର ସ୍ୱରୂପ ଶିବଭିକ୍ଷ ଶକ୍ତିପରି  
 ପ୍ରତୀକାତ୍ମକ (Symbolic) ଥିଲା କିନ୍ତୁ ପରେ ମାନବରୂପୀ  
 ପ୍ରତିମା ଦୃଷ୍ଟିଗୋଚର ହେଲା । ବୋଧିଗୟା, ପଶ୍ଚିମ ଭାରତର  
 ଠାକା, ଏଲୋରା ଗୁଂଫା, ମଥୁରା ଓ ଓଡ଼ିଶାର ଖଣ୍ଡଗିରି ଗୁଂଫାରେ  
 ମାନବରୂପୀ ସୂର୍ଯ୍ୟ ପ୍ରତିମା ଦେଖାଯାଏ । ଖଣ୍ଡଗିରିର ଜୈନ-  
 ଗୁଂଫା ଓ ଉଦୟଗିରିର ବୌଦ୍ଧ ଗୁଂଫାକୁ ପ୍ରାୟ ସୂର୍ଯ୍ୟମୂର୍ତ୍ତିରୁ  
 ଜଣାଯାଏ ଯେ, କେବଳ ବ୍ରାହ୍ମଣ କାର୍ତ୍ତିକ ବୌଦ୍ଧ ଓ ଜୈନମାନଙ୍କ  
 ମଧ୍ୟରେ ସୂର୍ଯ୍ୟୋପାସନା ପ୍ରଚଳିତ ଥିଲା । ଶ୍ରୀ: ପୂ: ପ୍ରଥମ  
 ଶତାବ୍ଦୀର ବୋଧିଗୟା ମୂର୍ତ୍ତି ରଥାସାନ । ଚତୁଷ୍ଟୟ ଘୋଡ଼କ  
 ଗୁଣିଯୁଗର ପ୍ରତୀକ । ରଥର ଏକମାତ୍ର ଚକ ବର୍ଷର ପ୍ରତୀକ ।  
 ଉଭୟ ପାର୍ଶ୍ୱରେ ଧନୁର୍ଧାରୀ ଦୁଇଟି ସ୍ତ୍ରୀ, ଉଷା ଓ ପ୍ରତ୍ୟୁଷା  
 ଯାହାକୁ ପ୍ରାତଃ ଓ ସାନ୍ଧ୍ୟକାଳ ରୂପେ ମାନ୍ୟତା ଦିଆଯାଏ ।  
 ରଥର ନିମ୍ନଦେଶରେ, ସମ୍ଭବତଃ ଅନ୍ଧକାରର ପ୍ରତୀକରୂପେ  
 ଦୈତ୍ୟାକାର ମାନବର ପ୍ରତିମା ଯାହାକୁ ପଦଚଳିତ କରି ରଥ  
 ଆଗେଇ ଚାଲିଛି । ପାଟନାରୁ ପ୍ରାୟ କେତେକ ମୋହରକୁ  
 ମଧ୍ୟ ଏପରି ଚିତ୍ର ମିଳିଥାଏ । ପଶ୍ଚିମ ଭାରତର ଠାକା ମୂର୍ତ୍ତି  
 ସହ ବୋଧିଗୟା ମୂର୍ତ୍ତିର ସାମଞ୍ଜସ୍ୟ ଅଛି ଓ ସମକାଳୀନପରି  
 ମନେହୁଏ । କାନପୁର ନିକଟସ୍ଥ ଲଲଗଗଡ଼କୁ ପ୍ରାୟ, ପ୍ରଥମ  
 ବା ଦ୍ୱିତୀୟ ଶତାବ୍ଦୀର ସୂର୍ଯ୍ୟପ୍ରତିମା ଦକ୍ଷାୟନାନ ନହୋଇ  
 ବସିଥିବା ମୁଦ୍ରାରେ ପ୍ରସ୍ତୁତ । ଘୋଡ଼କ ଏକ ଦୈତ୍ୟର ମଣ୍ଡକ  
 ଦେଶରୁ ଉତ୍ପତ୍ତି ହେବାପରି ନିର୍ମିତ । ସୂର୍ଯ୍ୟଙ୍କର ପଞ୍ଚ ପତ୍ନୀ ।  
 ଦୁଇଟି ଧନୁର୍ଧାରୀ ସ୍ତ୍ରୀ ପାର୍ଶ୍ୱରେ ବିଦ୍ୟମାନ, ତଣ୍ଡେ ଛତ୍ର ଓ  
 ଅପର ଜଣକ ଗୁମର ବ୍ୟବନ କରୁଛନ୍ତି । ନିମ୍ନରେ ତିନୋଟି  
 ସ୍ତ୍ରୀ ଦକ୍ଷାୟନାନା ।

କୁବନେଶ୍ୱରର ଜୈନ ଗୁଂଫା ଖଣ୍ଡଗିରି (ଅନନ୍ତ ଗୁଂଫା) ରେ  
 ପ୍ରଥମ ଶତାବ୍ଦୀର ସୂର୍ଯ୍ୟପ୍ରତିମା ଦୃଷ୍ଟିଗୋଚର ହୁଏ । ଏଲୋରାର  
 ସୂର୍ଯ୍ୟମୂର୍ତ୍ତି ଐତିହାସିକମାନଙ୍କର ପ୍ରଣିଧାନ ଯୋଗ୍ୟ ।

କେତେକ ସୂର୍ଯ୍ୟ ପ୍ରତିମାରେ ବିଦେଶୀ ପ୍ରଭାବ ପରିଲକ୍ଷିତ  
 ହୁଏ ଯଥା ପ୍ୟାଞ୍ଚ, ବୁର୍ ବା କୋଡା ଇତ୍ୟାଦି । ମଥୁରାକୁ  
 ପ୍ରାୟ କୁଶାଣକାଳୀନ ସୂର୍ଯ୍ୟଙ୍କର ଉରୋଟି ଅଶ୍ୱ, ରଥାସାନ  
 ସୂର୍ଯ୍ୟଙ୍କର ଏକ ହସ୍ତରେ ପଦ୍ମ ଓ ଅନ୍ୟ ହସ୍ତରେ ଖରୁ ।

ଖରାମରେ ଦୀର୍ଘ ଚୋଟ ଓ ପଦ୍ମ ଆକାର । ସୂର୍ଯ୍ୟ ଉଭୟ  
 ସ୍ୱପ୍ନରେ ଦୂରତ ପଶ । ଏହା ପ୍ରଥମ ଓ ଦ୍ୱିତୀୟ ଶତାବ୍ଦୀର  
 ସ୍ୱଦେଶୀ ଓ ବିଦେଶୀ କାରୁକାର୍ଯ୍ୟର ଏକ ଅପୂର୍ବ ସମନ୍ୱୟ ।  
 ମଞ୍ଜୁରୀ ମିଳିଥିବା ଅନେକ ସୂର୍ଯ୍ୟ ପ୍ରତିମାର ପତ୍ର ନାହିଁ ଓ ସ୍ତମ୍ଭୋତ୍ତି  
 ଅଣ୍ଟି ନଥାଇ ମାତ୍ର ଦୂରତ ଅଣ୍ଟି । ହସ୍ତରେ ଶଙ୍ଖ ଓ କମଳ ।

ସେହିପରି ରାଜଶାହୀ ସଂଗ୍ରହାଳୟରେ ବୋଗୋରାକୁ  
 ପ୍ରାୟ ନାବ ପାଖାପାଖି ପ୍ରତିମା ସ୍ମରଣିତ । ସୂର୍ଯ୍ୟ କୋଟ୍ ପରିବର୍ତ୍ତେ  
 ଧୋତି ପରିଧାନ କରିଛନ୍ତି । ସମ୍ମୁଖରେ ସାରଥୀ ଅରୁଣ ଓ  
 ଧନୁର୍ଦ୍ଧାରୀଣୀ ଉଷା ଓ ପ୍ରତ୍ୟୁଷା ଉଭୟ ପାର୍ଶ୍ୱରେ ବିରାଜମାନା ।  
 ଉପର ପିଠିକାରେ ପଦ ଅଦୃଶ୍ୟପ୍ରାୟ ଓ ମସ୍ତକ କିରୀଟ ମୁକ୍ତ ।  
 ଉଦ୍ୟ ସୂର୍ଯ୍ୟପ୍ରତିମା ଅବକାର ଯୁକ୍ତ ଓ ହସ୍ତ ଦ୍ୱୟରେ ସନାକ  
 କମଳ ପୂଷ୍ପପୁଞ୍ଜ । ପଟ୍ଟାଟ୍ ଦେଶର ପ୍ରଭାମଣ୍ଡଳ ଦର୍ଶକ ମନରେ  
 ବିଦ୍ୟାଳାପ ପ୍ରଦାନ କରେ । ସେହିପରି ଚବିଶ ପରଗନା  
 (ବ-ଗନା) କାଶୀପୁର ନାମକ ସ୍ଥାନରୁ ପ୍ରାୟ ସୂର୍ଯ୍ୟପ୍ରତିମା ବିଶୁଦ୍ଧ  
 ଭାରତୀୟ ବେଶପରିପାଟୀରେ ସୁସଜ୍ଜିତ । ଚତୁଷ୍ପଦ ଘୋଟକ  
 ପରିବର୍ତ୍ତେ ସଂସାଣ୍ଟ ବିରାଜମାନ ଓ ସାରଥୀ ଅରୁଣ ।

ମଧ୍ୟଯୁଗରେ ଓଡ଼ିଶାର କୋଣାର୍କ, ମଧ୍ୟ ପ୍ରଦେଶର ଖଜୁରାହ  
 ଓ ଗୁଜୁରାଟର ମୁତେରା ମନ୍ଦିରର ସୂର୍ଯ୍ୟପ୍ରତିମା ବସ୍ତାୟମାନ  
 ମୁକ୍ତାରେ ନିର୍ମିତ ହୋଇଥିଲା । ଓଡ଼ିଶାର ଖିଚିଙ୍ଗ୍ ନାମକ ସ୍ଥାନରୁ  
 ପ୍ରାୟ ଦ୍ୱାଦଶ ଶତାବ୍ଦୀର ପ୍ରତିମା କିରୀଟ ଓ ଅକଳାର ଯୁକ୍ତ ଏବଂ  
 ଉଦ୍ୟାତ୍ୟ ବେଶଧାରୀ ସୂର୍ଯ୍ୟ ପଦ୍ମାସନ ଉପରେ ବସ୍ତାୟମାନ ।  
 ଉଭୟ ହସ୍ତରେ ସ୍ୱପ୍ନରତ୍ନ ପର୍ଯ୍ୟନ୍ତ ପୂର୍ଣ୍ଣ ପ୍ରସ୍ତୁତିତ କମଳ ।  
 ପାଠିକାରେ ସଂସାଣ୍ଟପୁତ୍ର ଏକତନ୍ତ୍ର ବିଶିଷ୍ଟ ରଥାଙ୍କିତ । ହାସ୍ୟ-  
 ରେଖାଯୁକ୍ତ ସୂର୍ଯ୍ୟଦେବଙ୍କ ସହିତ ଉଷା, ପ୍ରତ୍ୟୁଷା, ଦଣ୍ଡୀ, ପିଙ୍ଗଳ  
 ତଥା ସାରଥୀ ଅରୁଣ ଅବସ୍ଥାନ କରିଛନ୍ତି । କିନ୍ତୁ ଖିଚିଙ୍ଗ୍ ପ୍ରାୟ  
 ଅନ୍ୟ ପ୍ରତିମାରେ ପରିସ୍ମରିତା ନାହାନ୍ତି ।

ଦକ୍ଷିଣ ଭାରତର ଉତ୍ତର ଅର୍ଦ୍ଧାଂଶ (ଗୁଡ଼ାମଲ) ଓ ମାଡ୍ରାସର  
 ପରମେଶ୍ୱର ମନ୍ଦିରର ସୂର୍ଯ୍ୟପ୍ରତିମାରେ ସୂର୍ଯ୍ୟ ଉପାସନ (କୋତା)  
 ପରିଧାନ କରି ପଦ୍ମାସନ ଉପରେ ବସ୍ତାୟମାନ । ସପ୍ତମ  
 ଶତାବ୍ଦୀର ଏହି ପ୍ରତିମାସହ ଅନୁତର, ପରିଚାରିକା, ସଂସାଣ୍ଟ,  
 ରଥ ତଥା ସାରଥୀର ଅଙ୍କନ ମିଳେ ନାହିଁ । ସୂର୍ଯ୍ୟକ ଉଭୟ ହସ୍ତରେ  
 କମଳ ପରିବର୍ତ୍ତେ କଳଶ ଦୃଷ୍ଟିଗୋଚର ହୁଏ । ବୃଦ୍ଧେଇଶ୍ୱର  
 ମଥର ନାମକ ସ୍ଥାନରୁ ପ୍ରାୟ ପ୍ରତିମାର ଷଡ଼ରୁଦ୍ଧ ଦେଖାଯାଏ ।  
 ଦୁଇହସ୍ତରେ ପଦ୍ମ ଓ ତ୍ରିଶୁଳ ଏବଂ ଅନ୍ୟଚତୁଷ୍ପଦ ହସ୍ତରେ  
 ପଦ୍ମ ଓ ବରଦମୁଦ୍ରା ।

ବହୁ ସୂର୍ଯ୍ୟମନ୍ଦିର ମୁସଲମାନ ରାଜତ୍ୱକାଳରେ ଧ୍ୱଂସବିଧୂଷ୍ଟ  
 ହୋଇଯାଇଛି । ତାନ ପରିତ୍ରାକର ହୁଏନ୍ସାଂଙ୍କ ବର୍ଣ୍ଣନାନୁସାରେ  
 ମୁଲତାନରେ ଏକ ବିଶାଳ ସୂର୍ଯ୍ୟମନ୍ଦିର ଥିଲା । ସିନ୍ଧୁଦେଶ  
 ପରାଧୀନ ହେବାର ବହୁଦିନପରେ ମଧ୍ୟ ଏହି ମନ୍ଦିର ଥିଲା ଓ  
 ମୁସଲିମ୍ ଶାସକ ଏହି ମନ୍ଦିରରୁ ଶୁଳ୍କ ଅସୂର କରୁଥିଲେ କିନ୍ତୁ  
 ଅଧିକା ସବୁ ଜିଣି ଚାଲି ଯାଇଥିଲା । ଭିନ୍ନମାନ ସୂର୍ଯ୍ୟମନ୍ଦିରର ଉତ୍ସାହ  
 ଅଦ୍ୟାବଧି ଆବୃତ୍ତିକ ଶ୍ରେଣୀରୁ ପ୍ରାୟ ୫୦ ମାଇଲ ପଶ୍ଚିମରେ  
 ଦୃଷ୍ଟିଗୋଚର ହୁଏ । ଏଥିରେ ବ୍ୟବହୃତ ହୋଇଥିବା ଉତ୍କଳ

ବା ଉଚାର ଆକୃତି ୧'-୦" ୧'-୦ ୦'-୩" । ମନ୍ଦିର ଅପେକ୍ଷା  
 ଆସନଟି ପ୍ରାଚୀନତର । ପ୍ରସ୍ତୁତି ପ୍ରାୟ ୬୦'-୦" ଦୀର୍ଘ, ୪୨'-୦"  
 ପ୍ରସ୍ଥ ଓ ୨୦'-୦" ଉଚ୍ଚ ପ୍ରାଚୀର ଗାତ୍ରରେ ବହୁ ସୁନ୍ଦରୀ ମୂର୍ତ୍ତି  
 ଦେଖିବାକୁ ମିଳେ । ମନ୍ଦିରଟି ବହୁ ଆଖ୍ୟାୟିକା ଓ ବିସଦ୍ଧା  
 ଜଡ଼ିତ ।

କାଶ୍ମୀରର ଅମରନାଥ ଯିବା ରାସ୍ତାରେ ବିଶାଳ ମାର୍ଣ୍ଣ  
 ମନ୍ଦିରର ଉତ୍ସାହଶେଷ ଅଦ୍ୟାବଧି ଦର୍ଶକମାନଙ୍କ ମନରେ  
 ରେଖାପାତ କରେ । ବହୁ ଗୋଳାବାଲୁକ ପ୍ରୟୋଗ କରି ଏହି  
 ମନ୍ଦିରକୁ ଧରାଶାୟୀ କରାଯାଇଥିଲା ।

ଚିତୋରଗଡ଼ର ସୂର୍ଯ୍ୟମନ୍ଦିର 'କାଳିକାଳୀ' ମନ୍ଦିର ନାମରେ  
 ପ୍ରସିଦ୍ଧ । ସେଠାରେ ସୂର୍ଯ୍ୟଦେବଙ୍କର କୌଶର୍ଯ୍ୟ ପ୍ରତିମା ନାହିଁ ।  
 ମୋଘେରା (ଗୁଜୁରାଟ୍) ରେ କୁଣ୍ଡ କୁଳରେ ଏକ ବିଶାଳ ସୂର୍ଯ୍ୟ  
 ମନ୍ଦିର ଥିଲା । ଉକ୍ତ ମନ୍ଦିରର ଶୁଭୁକଳା ଅପୂର୍ବ ଓ ବିସ୍ମୟକର ।  
 ଅଦ୍ୟାବଧି ତାହାର କିୟତ୍ ଉତ୍ସାହଶେଷ ବିଦ୍ୟମାନ ।

ସ୍ତ୍ରୀପତ୍ୟ ଓ ଭାବର୍ଯ୍ୟର ଶୁଭୁଚିତ୍ରଶାଳା କୋଣାର୍କର (୧୨୪୫-  
 ୧୨୫୬ A. D. ) ସୂର୍ଯ୍ୟ ମନ୍ଦିର ଚତୁର୍ଦ୍ଧ-ଶ (୨୪) ଚକ୍ର ବିଶିଷ୍ଟ  
 ସଂସାଣ୍ଟଯୋଡ଼ିତ ରଥରୂପେ ପରିକଳ୍ପିତ । ଗଙ୍ଗବଂଶର ସ୍ୱାଧୀନ  
 ରାଜା ନରସିଂହ ଦେବ (୧୨୩୮-୧୨୬୪) ସମଗ୍ର ଦେଶର  
 ଦାରଦର୍ଶର ରାଜସ୍ୱ ଖର୍ଚ୍ଚ କରି ଏହି ମନ୍ଦିରକୁ ନିର୍ମାଣ କରିଥିଲେ ।  
 ମୂଳ ମନ୍ଦିର ଭାଂଗିଯାଇଛି, କେବଳ ରହିଯାଇଛି ତାହାର ମୁଖଶାଳା,  
 କାରୁକାର୍ଯ୍ୟ ଖଚିତ ଜଗମୋହନ ଓ ନାଟମନ୍ଦିର ଦର୍ଶକ ମନରେ  
 କୌତୁହଳ ସୃଷ୍ଟିକରେ । କେତେକ ଏତିହାସିକମାନଙ୍କ ମତରେ  
 ମନ୍ଦିରକାର୍ଯ୍ୟ ଅସଂପୂର୍ଣ୍ଣ ଥିଲା ଓ ଦେବବିଗ୍ରହ ପ୍ରତିଷ୍ଠିତ ହୋଇପାରି-  
 ନଥିଲା କିନ୍ତୁ କବି ତିଣ୍ଡିମ ଜୀବଦେବାୟୁର୍ଯ୍ୟ ସ୍ୱରଚିତ ଗ୍ରନ୍ଥରେ  
 କୋଣାର୍କ ସମ୍ପନ୍ନରେ ବର୍ଣ୍ଣନା କରିବାକୁ ଯାଇ ଉଲ୍ଲେଖ କରିଛନ୍ତି  
 ଯେ, ମନ୍ଦିରର ପତାକା ସ୍ୱର୍ଗଲୋକକୁ ସ୍ପର୍ଶ କରୁଥିଲା । ପଞ୍ଚତ  
 ବାଚସ୍ପତି ମିଶ୍ରଙ୍କ ତୀର୍ଥ ଚିନ୍ତାମଣି ଗ୍ରନ୍ଥରୁ ଜଣାଯାଏ, ପୂଜକମାନେ  
 ପ୍ରତ୍ୟହ ସମୁଦ୍ରରେ ସ୍ନାନ କରି ମନ୍ଦିରକୁ ତିନିଥର ପ୍ରଦକ୍ଷିଣ କରି  
 ସୂର୍ଯ୍ୟଦେବଙ୍କୁ ଅର୍ଚ୍ଚନା କରୁଥିଲେ । ଶାରଳା ମହାଭାରତରେ ମଧ୍ୟ  
 କୋଣାର୍କର ପୂର୍ଣ୍ଣପରିଚୟ ଲିପିବଦ୍ଧ ହୋଇଛି । ମନ୍ଦିରଟି ଖୋଦ୍ଧଣ  
 ଶତାବ୍ଦୀ ପର୍ଯ୍ୟନ୍ତ ଅକ୍ଷୁର୍ଣ୍ଣ ଥିଲା ଓ ଦେବତା ପୂଜା ପାଉଥିଲେ ।  
 ମାସ ଶୁକ୍ର ସପ୍ତମୀରେ ପ୍ରତିବର୍ଷ ସୂର୍ଯ୍ୟଙ୍କର ରଥ ଯାତ୍ରା ହେଉଥିଲା ।  
 କେତେକଙ୍କ ମତରେ ହ୍ରୀଜଗନ୍ନାଥ ମନ୍ଦିରର ସୂର୍ଯ୍ୟମନ୍ଦିରରେ  
 ଥିବା ଉକ୍ତ ସୂର୍ଯ୍ୟମୂର୍ତ୍ତି (ପେଣିମାରିମୁଖୀ) ହିଁ କୋଣାର୍କର ସୂର୍ଯ୍ୟମୂର୍ତ୍ତି  
 'କୋଣାର୍କଦିତ୍ୟ' । କେତେକଙ୍କ ମତରେ ମୂଳମନ୍ଦିର ବା ବିମାନ  
 ୨୨୫ ଫୁଟ ଉଚ୍ଚ ଥିଲା । କେଉଁ କାରଣରୁ ମନ୍ଦିରଟି ଧ୍ୱଂସବିଧୂଷ୍ଟ  
 ହୋଇ ଜୁମିଯାତ୍ ହେଲା ତାହା ରହସ୍ୟମୟ ଓ ଅନୁସନ୍ଧାନର  
 ବିଷୟ । ତେବେ ୧୫୭୦ ଖ୍ରୀଷ୍ଟାବ୍ଦରେ ଓଡ଼ିଶାର ସ୍ୱାଧୀନତା  
 ଲୋପ ପରେ କଳାପାହାଡ଼ ତଥା ପରବର୍ତ୍ତୀ ମୁସଲମାନ ଶାସକ  
 ବର୍ଗାଗଣ ମନ୍ଦିରଟିକୁ ନଷ୍ଟ କରିଥିବା ଅନୁମେୟ । ମନ୍ଦିରର  
 କାରୁକାର୍ଯ୍ୟରେ ଚତ୍ୱଳାକାନ ଓଡ଼ିଶାର ସାମାଜିକ, ସାଂସ୍କୃତିକ  
 ଓ ଧାର୍ମିକ ଜୀବନର ପ୍ରତିଛବି ପରିଲକ୍ଷିତ ହୁଏ । ତଦାନନ୍ତର  
 ନୃତ୍ୟ, ବାଦ୍ୟ, ପୋଷାକ ପରିଚ୍ଛଦ, ସମରବାହିନୀ, ଯୁଦ୍ଧଯାତ୍ରା,  
 ବିଦ୍ୟା ଓ ଧର୍ମଶିକ୍ଷାର ସଂପୂର୍ଣ୍ଣ ପରିଚୟ ମିଳେ । ମନ୍ଦିରର  
 ଚକ୍ର, ଅଣ୍ଟ, ହସ୍ତା, ପ୍ରେମପତ୍ର ଶୋଭାନି ନାରୀ ଓ ଅକ୍ଷୟକମଳା



କିନ୍ତୁ କେବଳ ତରମୋକ୍ତକର୍ତ୍ତବ୍ୟ ନିର୍ଦ୍ଦେଶନ । ବିଶ୍ୱକର୍ତ୍ତା ରବୀନ୍ଦ୍ରନାଥଙ୍କ  
ଲେଖନୀୟ "କୋଣାର୍କ ହେଉଛି ପ୍ରସ୍ତରରେ ଖୋଦିତ ଏକ  
କବିତା ।" ମରହଟ୍ଟାଶାସନ କାଳରେ, ପୁରୀର  
ଶିବପୁରୀର ସମ୍ମୁଖରେ ସ୍ଥାପିତ କୋଣାର୍କର  
ପ୍ରସ୍ତର ପଥୁନା ଦର୍ଶକ ମନରେ ବିସ୍ମୟ ସୃଷ୍ଟି କରେ ।

'Vaisnavism, Saivism and Minor Religion System' ର ରଚୟତା R. G. Bhandarkar  
କହନ୍ତି ଯେ ଉପକ୍ରମରେ ପ୍ରକାଶିତ ସୌରପାସନା ଓ ସୌର ସଂପ୍ରଦାୟ  
ଦ୍ୱାରା ଆରୋଚନା କରିଥିଲେ ମଧ୍ୟ ଉତ୍କଳର ଉପକ୍ରମ  
କୋଣାର୍କର ସର୍ବୋତ୍ତମ ନିର୍ଦ୍ଦେଶନ କୋଣାର୍କ ବିଷୟରେ  
ପାଠକ ରହିଛନ୍ତି । କୋଣାର୍କ ଓ ଚନ୍ଦ୍ରଭାଗାର ପ୍ରଶସ୍ତି ସଂସ୍କୃତ  
ପୁରାଣ, ପୂର୍ଣ୍ଣ ପୁରାଣ ଓ କପିଳ ସଂହିତାରେ ଦୃଷ୍ଟିଗୋଚର  
ହୁଏ । ବ୍ରହ୍ମପୁରାଣର ଛଅଟି ଅଧ୍ୟାୟ (୨୮-୩୩)ରେ ସୂର୍ଯ୍ୟଙ୍କ  
ମହିମା ବର୍ଣ୍ଣନା ଦେଖାଯାଏ ।

"ଭବନୀସ୍ୟାଧିପତୀରେ ପବିତ୍ରେ ସୁମନୋହରେ ।  
କର୍ତ୍ତୃ ବାଲୁକାକାଣ୍ଡେ ଦେଶେ ସର୍ବଗୁଣାନୁତେ ॥  
ଅହେ ଯତ୍ ସୂର୍ଯ୍ୟ ଦେବଃ ସହସ୍ରାଂଶୁର୍ଦିବାକରଃ  
କୋଣାର୍କେତ୍ୟ ଇତି ଜ୍ୟୋତୋ ଭୁକ୍ତି ମୁକ୍ତି ଫଳପ୍ରଦଃ ॥"  
(ବ୍ରହ୍ମ ପୁରାଣ)

କପିଳସଂହିତାର ଭାବର କ୍ଷେତ୍ର, ମୈତ୍ରେୟ ବନ ଓ ଶ୍ରୀମତ୍  
ସୂର୍ଯ୍ୟୋପାସନା ଦୃଷ୍ୟତ୍ୟ । ଏଥିରେ ଉଲ୍ଲେଖ ଅଛି ଯେ, ଏକଦା  
ନନ୍ଦପୁତ୍ରାଦିତ୍ୟ କୃଷ୍ଣପତ୍ନୀଗଣ, ନୀଳ ଜାମୁତ ଶ୍ରୀକୃଷ୍ଣ ସଦୃଶ ପାତ-  
ଦ୍ୟୁତ ପରିହିତ ଶ୍ରୀମତ୍, ଦୂରରୁ କୃଷ୍ଣ ମନେକରି କାମବିହୃକିତ-  
ହେଲେ ଓ ଶ୍ରୀମତଙ୍କ ଅନୁରୂପ କାମବିକାର ସୃଷ୍ଟିହେବାକୁ, ଶ୍ରୀକୃଷ୍ଣ  
ଶ୍ରୀମତ୍ କୃଷ୍ଣରୋଗରେ ଆକ୍ରାନ୍ତ ହେବାପାଇଁ ଅଭିଶାପ ଦେଇଥିଲେ ।  
"ଭବାନୀ-ତବ ଦେହେ ଚ କୃଷ୍ଣ ଉଦତୁ ସର୍ବତଃ ।" ଶ୍ରୀମତ୍ ଅତି  
ଶୋକାଗ୍ରରେ ହୋଇ ପ୍ରାର୍ଥନା କରିବାରୁ ଶ୍ରୀକୃଷ୍ଣ ଶ୍ରୀମତୁକ୍ତି ପାଇଁ  
ମୈତ୍ରେୟ ବନରେ ସୂର୍ଯ୍ୟୋପାସନା କରିବାକୁ ଶ୍ରୀମତ୍ କୃଷ୍ଣ ଉପଦେଶ  
ଦେଇଥିଲେ । ତଦନନ୍ତର ଶ୍ରୀମତ୍ ଦୀର୍ଘ ବାର ବର୍ଷ କାଳ  
ତପସ୍ୟାଚରଣ ପୂର୍ବକ ସୂର୍ଯ୍ୟୋପାସନା କରିଥିଲେ । ସୂର୍ଯ୍ୟଦେବ  
ଶ୍ରୀମତ୍ ସ୍ୱପ୍ନରେ ଦେଖାଦେଇ ଏକବିଂଶମାମ ବିଶିଷ୍ଟ ଏକ ମସ  
କପ କରିବାକୁ ଉପଦେଶ ଦେଇଥିଲେ । ଶ୍ରୀମତ୍ ପ୍ରତ୍ୟକ୍ଷରୁ  
ଶ୍ରୀମତ୍ ତ୍ୟାଗ କରି ପୁଣ୍ୟତୋୟା ଚନ୍ଦ୍ରଭାଗାରେ ଅବଗାହନ ପାଇଁ  
ଶ୍ରୀମତ୍ ଶ୍ରୀମତ୍ ଓ ସେଠାରେ କଳସିତ ପଦ୍ମ ଉପରେ ବିଦ୍ୟମାନ  
ଶ୍ରୀମତ୍ ସୂର୍ଯ୍ୟପ୍ରତିମା ପ୍ରାପ୍ତ ହୋଇଥିଲେ । ସେ ସେଠାରେ  
ଏକ ସୂର୍ଯ୍ୟମହିର ନିର୍ମାଣକରି ଉକ୍ତ ପ୍ରତିମା ପ୍ରତିଷ୍ଠା କରିଥିଲେ ଓ  
ପୁଣ୍ୟାରୋଗ୍ୟ କୃଷ୍ଣରୋଗରୁ ମୁକ୍ତ ହୋଇ ଦ୍ୱାରାବତୀ ପ୍ରତ୍ୟାବର୍ତ୍ତନ  
କରିଥିଲେ ।

"ପ୍ରାସାଦଂ କରୟିତ୍ୱା ଚ ସ୍ଥାପୟିତ୍ୱା ସତ୍ତ୍ୱରଃ ।  
ପୂଜୟିତ୍ୱା ଚ ବିଧିବତ୍ ଉତ୍ତ୍ୟାନତ୍ୱା ପର-ତପଃ ॥"  
ଶ୍ରୀମତ୍ ଆଦିକର୍ତ୍ତା ସାରଳାଦାସଙ୍କ ମହାଭାରତର ବନପର୍ବ  
ଅଧ୍ୟାୟରେ ଶ୍ରୀମତ୍ ଦ୍ୱାରକାର ପଶ୍ଚିମ ଦ୍ୱାରରେ ଦ୍ୱାରପାଳକ  
କିଲେ । ଉତ୍ୟବସରେ ଦେବର୍ଷି ନାରଦ ସେଠାରେ ପହଞ୍ଚି

ଶ୍ରୀକୃଷ୍ଣଙ୍କ ସହ ସାକ୍ଷାତ କରିବାକୁ ଇଚ୍ଛା ପ୍ରକାଶ କଲେ କିନ୍ତୁ  
ଶ୍ରୀକୃଷ୍ଣ ଶ୍ରୀମତ୍ ଅତ୍ୟଧିକ ଯିବାକୁ ବାରଣ କରିବାକୁ ସେ  
ଅକ୍ଷମତା ପ୍ରକାଶ କଲେ । ନାରଦ ହୋଧାଗୁଣରେ ଦ୍ୱାରକା  
ଜାନିଦେବା ପାଇଁ ଧନକ ଦେବାକୁ, ଶ୍ରୀମତ୍ ସର୍ବେଶ୍ୱର୍ଯ୍ୟମୟ ଦ୍ୱାରକାତ  
ଜନ-କାବନ ରକ୍ଷା ପାଇଁ ଭିତରକୁ ପ୍ରବେଶ କଲେ । ଶ୍ରୀକୃଷ୍ଣ  
ସେତେବେଳେ କାମବତୀଙ୍କ ଗହଣରେ ଥିବାରୁ, ଶ୍ରୀମତ୍ କୃଷ୍ଣ-  
ରୋଗରେ ଆକ୍ରାନ୍ତ ହେବାପାଇଁ ଅଭିଶାପ ଦେଲେ ।  
ପରିଶେଷରେ ଦେବର୍ଷିନାରଦଙ୍କ ଉପଦେଶ କ୍ରମେ, ଶ୍ରୀମତ୍  
କୋଣାର୍କ ଚାରିରେ ତପସ୍ୟାଚରଣ କଲେ ଓ କୃଷ୍ଣ ରୋଗରୁ  
ସଂପୂର୍ଣ୍ଣ ମୁକ୍ତ ହୋଇ ଦ୍ୱାରକା ପ୍ରତ୍ୟାବର୍ତ୍ତନ କଲେ । ମତ୍ତର  
ମାସରେ ଚନ୍ଦ୍ରଭାଗାରେ ପ୍ରାତଃ ସ୍ନାନ, ସୂର୍ଯ୍ୟୋଦେବଙ୍କ ଦର୍ଶନ  
ଓ ପିତୃ ପୁରୁଷକୁ ପିଣ୍ଡଦାନ ଅଶେଷ ମଙ୍ଗଳପ୍ରଦ ।

"ବାବୁ ଏଥେ ସ୍ତ୍ରୀହୀନ କରି ଯେ ପୂଜନ୍ତି ବିରାଜି ।  
ଗଜୁତ କୃଷ୍ଣ ବ୍ୟାଧି ଥିଲେ ପକାଇ ସର୍ବପୋଛି ॥"

ପୁନଶ୍ଚିତ ସାରଳାଦାସଙ୍କ ବନ ପର୍ବରେ ଅର୍ଚ୍ଚ ଦୈତ୍ୟବଧ  
ବିଷୟ ପ୍ରଣିଧାନ ଯୋଗ୍ୟ । ଅର୍ଚ୍ଚ କ୍ଷେତ୍ରର ଚଦାନାତନ ରାଜା  
କଣୟ ବିନ୍ଦୁ ବା କଣୟ କେଶରୀ ଓ ତାଙ୍କର ଦାରିଦ୍ର୍ୟ ପ୍ରପାତ୍ତିତ  
ପ୍ରକାବର୍ତ୍ତ ଅର୍ଚ୍ଚ ଦୈତ୍ୟଦ୍ୱାରା ନିର୍ଦ୍ଧାରିତ ହେଉଥିଲେ । ତେଣୁ  
ରାଜା ପ୍ରଜାମାନଙ୍କ ଦୁଃଖ ଦୁର୍ଦ୍ଦଶାର ଅପନୋଦନ ପାଇଁ  
ପୁଣ୍ୟତୋୟା ଚନ୍ଦ୍ରଭାଗା କୂଳରେ 'କରତାର'କୁ (ସୂର୍ଯ୍ୟୋଦେବ  
ସାରଳାଦାସଙ୍କ ଦ୍ୱାରା କରତାର ନାମରେ ଅଭିହିତ) ।  
ପଞ୍ଚଦଶ ବର୍ଷ ଉପାସନା କଲେ । ଅର୍ଚ୍ଚ ଦୈତ୍ୟ ଏଥିରେ ଉତ୍ତୀର୍ଣ୍ଣିତ  
ହୋଇ 'ଲୋହି ଲଗୁଡ଼'ରେ ରାଜାକୁ ପ୍ରହାର କରିବାକୁ ଉଦ୍ୟତ  
ହେଲା । ଉଗ୍ରବାନ ବିରାଜି ନାରାୟଣ ଉକ୍ତର ଦୂରବଳା ସହ୍ୟ  
କରି ନ ପାରି ଦୈତ୍ୟ ସଙ୍ଗେ ଯୁଦ୍ଧ କଲେ । ମାତ୍ର ମାତ୍ର  
ସପ୍ତମୀ ଦିନ ଅର୍ଚ୍ଚ ଦୈତ୍ୟ ନିହତ ହେଲା ଓ ଉକ୍ତ କ୍ଷେତ୍ରରେ  
ସପ୍ତଦଶ ସୁବର୍ଣ୍ଣ କୃଷ୍ଣ ହେବାକୁ ପ୍ରଜାଙ୍କର ଦୁଃଖ ଦାରିଦ୍ର୍ୟ  
ଦୂରୀଭୂତ ହୋଇଥିଲା ।

"ମକର ମାସ ଶୁକ୍ଳ ପକ୍ଷ ସପ୍ତମୀ ରାତି ।  
ଅର୍ଚ୍ଚ ଦରତକୁ ଦେବ ଧଇଲେ କୋପମୂର୍ତ୍ତି ॥"

ପଞ୍ଚିତ କୃପାସିନ୍ଧୁ ମିଶ୍ର ତାଙ୍କ କୋଣାର୍କ ଗ୍ରନ୍ଥରେ ଉଲ୍ଲେଖ  
କରିଛନ୍ତି ଯେ, ବର୍ତ୍ତମାନର କୋଣାର୍କ ମହିର ପୂର୍ବରୁ, ଅନ୍ୟ ଏକ  
ସୂର୍ଯ୍ୟମହିର ଓଡ଼ିଶାର ଚନ୍ଦ୍ରଭାଗା ନଦୀ କୂଳରେ ବିଦ୍ୟମାନ  
ଥିଲା । ଅବଶ୍ୟ କପିଳ ସଂହିତାରେ କୃଷ୍ଣାଚମ୍ପକ ଶ୍ରୀମତ୍ ଏକ  
ମହିର ନିର୍ମାଣ କରି ସୂର୍ଯ୍ୟୋପାସନା କରିବାର ବନର୍ଣ୍ଣ ଦୃଷ୍ଟି-  
ଗୋଚର ହୁଏ । ପ୍ରିୟ ପାଠକ ! ପୂର୍ବ କୋଣାର୍କ ମହିରର  
ହିତ ଓ ନିର୍ମାଣ ସମୟ ବିଶ୍ୱାସ୍ୟ ।

ବରାହମିହିରଙ୍କ ମତରେ ସୂର୍ଯ୍ୟ ପ୍ରତିମା ଓ ସୂର୍ଯ୍ୟ ମହିରର  
ପ୍ରତିଷ୍ଠା ମଗ ବ୍ରାହ୍ମଣମାନଙ୍କ ଦ୍ୱାରା ହେବା ବିଧେୟ ।  
କେତେକଙ୍କ ମତରେ ବୈଦିକ ଯୁଗରୁ ସୂର୍ଯ୍ୟୋପାସନାର ପ୍ରଚଳନ  
ଥିଲେ ମଧ୍ୟ ଆନୁମାନିକ ଖ୍ରୀଷ୍ଟୀୟ ଚତୁର୍ଥ ଶତାବ୍ଦୀରୁ ଭାରତୀୟ  
ସୂର୍ଯ୍ୟୋପାସନା ପଦ୍ଧତି ପାରସ୍ୟ ଦେଶର ସୂର୍ଯ୍ୟୋପାସନା  
ପଦ୍ଧତିରେ ପ୍ରଭାବିତ ହେଲା ଓ ଉକ୍ତ ନୂତନ ଉପାସନା ଭାରତର

ଲଭର ପୂର୍ଣ୍ଣମାସରେ 'ମଗ' ନାମଧାରୀ ଏକ ସ୍ୱତନ୍ତ୍ର ପୁତ୍ରକ  
 ସମପ୍ରଦାନ ଦ୍ୱାରା ସମ୍ପାଦିତ ହେଉଥିବା ସେମାନଙ୍କ  
 ମତରେ ଏହି ମଗ ନାମେ ପ୍ରାଚୀନ ପାରସ୍ୟ ପୁରୋହିତ 'ମଗ୍'  
 ନାମକ ଚନ୍ଦ୍ର ଓ ସେମାନଙ୍କ ନାଧ୍ୟମରେ ସୂର୍ଯ୍ୟ ବା ମିହିର  
 ଲପାସନା ପ୍ରକଳିତ ହେବ । ଋଷିଷ୍ୟ ପୁରାଣରେ ଉଲ୍ଲେଖ  
 ଅଛି ଯେ, ଶାମ ଶାଳଦ୍ୱୀପରୁ ମଗ ପୁରୋହିତ ଆଣି ଚନ୍ଦ୍ରଭାଗା  
 କୁଳରେ ମହିର ନିର୍ମାଣ କରି ସୂର୍ଯ୍ୟୋପାସନା ପ୍ରଚଳନ କରିଥିଲେ ।  
 ମଗନାମେ ସୂର୍ଯ୍ୟ ସମ୍ପତ ଓ ଶାମକ ଦ୍ୱାରା ଆନୀତ ହେବା ବିଷୟ  
 ବିହାରସ ଏକ ଶିଳା ଲିପିରେ ଉଦ୍‌ଘାଟିତ ହୋଇଛି ।

ପୁନଶ୍ଚ ଋତୁକଠାକୁ ୧୨ ଜିଲୋମିତର ଦୂର ପାକିଆ  
 ସ୍ଥାନର ବିରଞ୍ଚିନାରାୟଣ ମନ୍ଦିର ଷୋଡ଼ଶତକ ବିଶିଷ୍ଟ ଏକ  
 ସପ୍ତଶ୍ଚନ୍ଦ୍ର ଯୋଡ଼ିତ ରଥ ରୂପେ ପରିକଳ୍ପିତ । କେତେକଙ୍କ  
 ମତରେ ଏହା ଜେଶରା ବଂଶର କୌଣସି ରାଜାଙ୍କ ସମୟରେ  
 ନିର୍ମିତ ହୋଇଥିବ । ମନ୍ଦିରର ଉଚ୍ଚତା ୭୫ ଫୁଟ ।  
 କନ୍ୟାପାହାଡ଼ ଆକ୍ରମଣ ସମୟରେ ପ୍ରାଚୀନ ମୂର୍ତ୍ତି ଭାଙ୍ଗି ଯାଇଛି  
 ଓ ଉଚ୍ଚ ଉତ୍ସୁ ମୂର୍ତ୍ତି ମନ୍ଦିରର ଏକ କୋଣରେ ଥିବା ଦେଖାଯାଏ ।  
 ବର୍ତ୍ତମାନ ପୂଜା ପାଉଥିବା ୩ ଫୁଟ ଉଚ୍ଚତା ବିଶିଷ୍ଟ ମୂର୍ତ୍ତି, ଅଷ୍ଟାଦଶ  
 ଶତାବ୍ଦୀରେ ମରହଟ୍ଟାଙ୍କ ଦ୍ୱାରା ସ୍ଥାପିତ । ମୁଖଶାଳାର ଏକ  
 ଇଗ୍ନାଂଶ ଏବେ ମଧ୍ୟ ଭୁବନେଶ୍ୱର ରାଜ୍ୟ ସଂଗ୍ରହାଳୟରେ  
 ଯତନ ସହକାରେ ରଖା ଯାଇଥିବାର ଶୁଣାଯାଏ । କାବୁକାର୍ଯ୍ୟ  
 ଦୃଷ୍ଟିରୁ ମନ୍ଦିରଟି ତ୍ରୟୋଦଶ ଶତାବ୍ଦୀର ହୋଇଥିବା, କେତେକ  
 ଐତିହାସିକ ମତଯୋଷଣା କରନ୍ତି । ପାରମ୍ପାରିକ  
 ରୀତିରେ ବର୍ଷକୁ ଗୁରୋଟି ମେଳାହୁଏ । ୧ । କାର୍ତ୍ତିକ  
 ପୂର୍ଣ୍ଣିମା । ୨ । ମକର ସଂକ୍ରାନ୍ତି । ୩ । ମାଘ ସପ୍ତମୀ  
 ୪ । ଅଗ୍ଣି ଲକ୍ଷ୍ମୀ ଉତ୍ସାବ ।

ସୂର୍ଯ୍ୟଦେବ ଉତ୍କଳର ଧର୍ମଦେବତା ନାମରେ ସୂଚିତ ।  
 ସୂର୍ଯ୍ୟଦେବଙ୍କ ପ୍ରାଚ୍ୟର୍ଥେ ବହୁ ଓଷା ବ୍ରତ 'ପୁଷ୍ପ ଉଦ୍‌ବିଚାର ବ୍ରତ',  
 'ଉଦ୍‌ବିନାରାୟଣ ବ୍ରତ,' ସମର ଦଶମା ଉତ୍ସାବ ପ୍ରଚଳିତ ।  
 ମାଘ ସପ୍ତମୀ ଦିନ ଚନ୍ଦ୍ରଭାଗାରେ ସ୍ନାନକରି ସୂର୍ଯ୍ୟକୁ ଦର୍ଶନ  
 କରିବା ଏକ ଚିରା ଚଳିତ ପ୍ରଥା । ସୂର୍ଯ୍ୟୋପାସକମାନେ  
 ଋତୁ ଚନ୍ଦ୍ରମର ଚିକକ, ଋତୁବର୍ଣ୍ଣ ବସ୍ତ୍ର ଓ ଋତୁବର୍ଣ୍ଣ ପୁଷ୍ପ ଇତ୍ୟାଦି  
 କରନ୍ତି । ଏମାନେ ନବୋଦିତ ସୂର୍ଯ୍ୟକୁ ବ୍ରହ୍ମା, ମଧ୍ୟାହ୍ନ  
 ସୂର୍ଯ୍ୟକୁ ସଂହାରକର୍ତ୍ତା ଶିବ ଓ ସାୟାହ୍ନ ସୂର୍ଯ୍ୟକୁ ବିଷ୍ଣୁ ରୂପେ  
 ଲପାସନା କରନ୍ତି । ଏତଦ୍ ବ୍ୟତୀତ ମହିମାଧର୍ମାବଲମ୍ବୀ-  
 ମାନେ ପ୍ରଭାତରେ ଶଯ୍ୟା ତ୍ୟାଗ କରି ପୂର୍ବାଗିମୁଖୀ ହୋଇ  
 ସାତ ଥର ଓ ସୂର୍ଯ୍ୟାତ୍ମ ପୂର୍ବରୁ ପଶ୍ଚିମ ଦିଗକୁ ମୁଖକରି ପାଞ୍ଚ ଥର  
 'ବ୍ରହ୍ମଦର୍ଶନ' କରିଥାଆନ୍ତି । ଆଦିତ୍ୟଙ୍କ ପରଂବ୍ରହ୍ମ ସନାତନ  
 ଓ ସତରାତର ବିଶ୍ୱ ବ୍ରହ୍ମାଣ୍ଡ ତାଙ୍କଦ୍ୱାରା ସୃଷ୍ଟି ଓ ପରିପାଳିତ,  
 ଏହା ସୋରପଞ୍ଚାମାନଙ୍କର ଦୃଢ଼ ଧାରଣା ।

ସାରକାଦାସଙ୍କ ବ୍ୟତୀତ ସପ୍ତଦଶ ଶତାବ୍ଦୀର ବିଶିଷ୍ଟ  
 ପୁରାଣକାର ମହାଦେବ ଦାସ ତାଙ୍କର 'ବିଷ୍ଣୁକେଶରୀ'  
 ପୁରାଣରେ ସୂର୍ଯ୍ୟଙ୍କ ରଥ ବିଷୟରେ ନିମ୍ନୋକ୍ତ ପ୍ରକାର ଉଲ୍ଲେଖ  
 କରିଛନ୍ତି ।

“ ଦେଖିଲେ ସେ ପୁରୁଷରେ ଦିନକର ରଥ ।  
 ଏକ ତଳ ଉପତେଣ ନ ବିଶଲ ପଥ ॥

ସୂର୍ଯ୍ୟମୟୀ ରଥ ନବରତ୍ନେ ଅଛି କ୍ରତି ।  
 ଦେବକୁ ଦୁର୍ଲ୍ଲଭ ଦୈବ ଅଛି ତାକୁ ଗତି ॥  
 ସୁବର୍ଣ୍ଣ ପାଟଶାଢ଼ୀ ଯେ ଦର୍ପଣ ସ୍ୱମର ।  
 ଅମଳାନ କୁସୁମରେ ମଣ୍ଡି ରହୁବର ॥  
 ଗଜମୋତି ମାଣିକ୍ୟ ଯେ ହେମ ଶୁଭେ ଗୁଢ଼ା ।  
 ଶ୍ରୀ କପୁର ବାସେ ମୋହେ ଗଗନର ପରା ॥”

ମଣିମାଣିକ୍ୟ ଓ ନବରତ୍ନ ଖଚିତ ରଥରେ ଉପର  
 ଜ୍ୟୋତିର୍ମୟ ଭୁବନ ଭାସଇ ଉପବିଷ୍ଣୁ ଓ ତାଙ୍କର କର୍ମ  
 ଦେବ ଦୁର୍ଲ୍ଲଭ ରୂପକାନ୍ତି କବିଙ୍କ ନିମ୍ନୋକ୍ତ କବ୍ୟନାରେ ରୂପାୟିତ ।

“ପ୍ରସର ଆନନ ଗୋଟି ଅତି ଜ୍ୟୋତିର୍ମୟ ।  
 ବେନି ଲେତନର ପ୍ରଭା ବ୍ରହ୍ମାକୁତୁ ପ୍ରାୟ ॥  
 ସୁସଜ୍ଜ ନାସା କସ୍ତୁରୀ ରେଖା ଜିଣି ନିଶ ।  
 ସୁରଙ୍ଗ ଅଧର ଅତି ଲବଣ୍ୟ ଯେ ଦେଶ ॥  
 ହୃଦୟରେ ବିରାଜଇ ସ୍ୟମତଳ ମଣି ।  
 କନକର କଙ୍କଣ ଯେ ପଦୁ ବେନି ପାଣି ॥  
 କଟିତଳେ ପୀତାମ୍ବର ମେଖଳା ତ୍ରୀସରା ।  
 ଶୁଣ୍ଠପଣ୍ଠି ଘାଗୁଡ଼ି ଯେ ଗଜ ମୋତି ହରା ॥  
 ହୀରାର ମେକର ନୁପୁର ଉତ୍ତନ ସାର ।  
 କମଳ ଆସନେ ସୁଖେ ବିଜେ ଦିନକର ॥”  
 ବେନିପାରୁଣରେ ବିଜେ ତାଙ୍କ ବେନିନାରା ।  
 ବିଶ୍ୱକର୍ମାର ଜେମା କି ଦୂତ ରୂପଧରି ॥  
 ଛାମୁରେ ନୃତ୍ୟକରନ୍ତି ଅପ୍‌ସରା ଗଣେ ।  
 ବ୍ରହ୍ମ ରକ୍ଷିଏ ମିଶିଣ ମଂଗଳାରୋପଣେ ॥  
 ଷୋଡ଼ଶୋପରୁରେ କରୁଛନ୍ତି ପୂଜାବିଧି ।  
 ସଂସାରର କରତା ସେ ସର୍ବଗୁଣନିଧି ॥  
 ପ୍ରାଣୀଙ୍କର ହିତଅର୍ଥେ ଶୂନ୍ୟ ପଥେଚରି ।  
 ଭଞ୍ଜେ ଶ୍ରଦ୍ଧାମୂଳେ ସପ୍ତ ଅଶ୍ୱ ମହାବଳୀ ॥  
 ଅତି ଯତନରେ ତାକୁ ସ୍ୟନ୍ଦନରେ ଯୋଡ଼ି ।  
 ଗରୁଡ଼ ଅଗ୍ରଜକରେ ବାଗ ରକ୍ତକୁ ସର୍ପି ॥  
 ଭରି ଆସନ ହେତୁରୁ ଅରୁଣ ବୋଲଇ ।  
 ସାରଥୀ ପଣରେ ବସି ସଦା ରଥବାହି ॥  
 ସଂସାରର କାରଣରେ ତଳେ ଦେବଯାନ ।  
 ବିମାନ ଗମତେ ଶୂନ୍ୟେ ବାଜେ ବାଦ୍ୟମାନ ॥

ସେହିପରି କବିତାଙ୍କ ମାର୍କଣ୍ଡେୟ ପୁରାଣରେ, ସୂର୍ଯ୍ୟଦେବ ବୈଶ୍ଣବ  
 କୀର୍ତ୍ତିର ଉପାସ୍ୟ ଦେବତାବୋଲି ବର୍ଣ୍ଣନା କରିଛନ୍ତି । “ବୈଶ୍ଣବ  
 ରୀତିରେ ଜନମ ଲଭିବେ ଯେମାନେ । ଇଷ୍ଟ କରିଣ ଯେନିମେ  
 ଛାୟାର ରମଣେ ॥” ପରବର୍ତ୍ତୀକାଳୀନ ପୁରାଣକବି ପୀତାମ୍ବର  
 ଦାସ 'ନୃସିଂହ ପୁରାଣ'ର ମଂଗଳାଚରଣରେ ସୂର୍ଯ୍ୟଦେବକୁ  
 ସ୍ତବନ କରିଛନ୍ତି । କବିସମ୍ରାଟ ଉପେନ୍ଦ୍ରଭଞ୍ଜ ବୈଦେହୀଶ  
 ବିଳାସ'ର ମଂଗଳାଚରଣରେ ବିଷ୍ଣୁ ଓ ଶିବଙ୍କ ସହିତ ସୂର୍ଯ୍ୟଦେବକୁ  
 ବନ୍ଦନା କରିଛନ୍ତି । କବିବର ରାଧାନାଥ 'ଚନ୍ଦ୍ରଭାଗା'  
 କାବ୍ୟରେ କଳ୍ପନା ବିଭୋରହୋଇ ପ୍ରତ୍ୟେକ  
 କୋଣାକମନ୍ଦିର ସମନ୍ତରେ ଏକ ଅପୂର୍ବ  
 ସୃଷ୍ଟି କରିଛନ୍ତି । ସୂର୍ଯ୍ୟଦେବଙ୍କର, ରକ୍ଷି ସୁମନୁକୁ  
 ସୁନ୍ଦରୀ ଚନ୍ଦ୍ରଭାଗାର ପଶ୍ଚାତ୍‌ବାସନ,  
 କାମଦେବଙ୍କ ପାଦିତାଳନା



### KONARK SUN TEMPLE

ପୁରୀରୋଧାଧୀନ ପୁଷ୍ପା ପାୟୁଧ ନିକ୍ଷେପ, ଚନ୍ଦ୍ରଭାଗାର ସାଗର ଗର୍ଭକୁ  
 ଉପ ପ୍ରଦାନ ଓ ପୁଣ୍ୟଶ୍ଳୋକ ରଖି ସୁମନ୍ୟୁଙ୍କ ଅଭିଶାପରେ  
 କୋଣାର୍କ ନଦୀର ପତନ ଯେ ତା ଶିଖରୀ ପାଠକକୁ ଆତୁହରା କରେ  
 ଓ ପ୍ରମୁଦ ଅପର ଆପ୍ତୋକ୍ତେ, କୁପିତ ଓ ମିନରତା ପ୍ରସଂଗ ସହିତ  
 ଗୋପନୀୟ ଉପରୋକ୍ତ କାବ୍ୟର ବହୁ ସାଦୃଶ୍ୟ ପରିଲେଖିତ  
 ହୁଏ । ଏତଦ୍‌ବ୍ୟତୀତ ଚନ୍ଦ୍ରଭାଗା ଓ କୋଣାର୍କର ବିସଦତା  
 ଅବଲମ୍ବନରେ ବିଗତ ଏକଶତ ବର୍ଷ ମଧ୍ୟରେ ବହୁକାବ୍ୟ, କବିତା  
 ମାତ୍ର ସୁରଚିତ । ରତ୍ନାକର ଗର୍ଗବତ୍ ଓ ନାରାୟଣଚନ୍ଦ୍ର  
 ନାଥଙ୍କ ସୂର୍ଯ୍ୟପୁରାଣ ପୁଣ୍ୟାଳ ଯୋଗ୍ୟ । ଉତ୍କଳମଣି  
 ଶୋଭାବହୁଙ୍କ ଧର୍ମପଦ, ପଣ୍ଡିତ ନୀଳକଣ୍ଠ ଦାସଙ୍କ 'କୋଣାର୍କ',  
 ଅର୍ଜୁନାଚାର୍ଯ୍ୟଙ୍କ ଗୋଷ୍ଠଙ୍କ 'କୋଣାର୍କ' ଓ ଯଦୁନାଥ ଦାସ  
 ମହାପାତ୍ରଙ୍କ 'ସୂର୍ଯ୍ୟମନ୍ଦିର' ଓ ଡକ୍ଟର ମାୟାଧର ମାନସିଂହଙ୍କ  
 'କୋଣାର୍କର ଇତ୍ୟାଦି' ପୁଣ୍ୟାଳ ଯୋଗ୍ୟ ।

ଦ୍ଵିତୀୟ ଜୀବିତଗ୍ରହଣ ଦଶମ ଶତାବ୍ଦୀର ଏକ ଶିଳାଲେଖ  
 ଉପରେ ଯାହାର (Museum) ରେ ଅଛି । ଏହାର ବିବରଣୀ  
 Cunningham Archaeological reports vol XVI P. 65  
 ରେ ଉଲ୍ଲେଖ ଅଛି । ସୂର୍ଯ୍ୟଦେବଙ୍କ ଅଂଗ-ସୂକ୍ଷ୍ମ ପ୍ରକାଶମାନ 'ମଗ'  
 ଗ୍ରହଣ, ଉଗ୍ରବାନ ଶ୍ରୀକୃଷ୍ଣଙ୍କ ଅନୁମତି କ୍ରମେ ତାଙ୍କ ପୁତ୍ର  
 ପୁତ୍ର ଶାମଳ ଦ୍ଵାରା ଶାକଦ୍ଵୀପରୁ ଅଣାଯାଇଥିଲେ ଅର୍ଥାତ୍  
 ପୁଣ୍ୟର ପୁଣ୍ୟରେ ମଧ୍ୟ ସୂର୍ଯ୍ୟ ସାଧନାର ବିଶେଷଣ ଥିଲେ, ଯାହାକି  
 ଉପସ୍ୟ, ସାମ ପୁରାଣ ଓ ଗ୍ରହଯାନଳରେ ଉଲ୍ଲିଖିତ ଅଛି ।

“ଯଥା ପୁଷ୍ପ କଦମ୍ବସ୍ୟ ସମଗାର୍ କେସରେ ବୃତ୍ତମ ।  
 ତଥୈବ ତେଜେସା ଗୋଲଂ ସମଗାଦ୍ ରଶ୍ମି ଚି ବୃତ୍ତମ ॥  
 —ସାମପୁରାଣ (୭-୩୫)

ଯେଉଁ କଦମ୍ବ ପୁଷ୍ପ ସୁନ୍ଦର କେଶର ଦ୍ଵାରା ଆବୃତ ସେହିପରି  
 ଉଗ୍ରବାନ ଭୁବନରାସର ଅଖଣ୍ଡ ମଣ୍ଡଳାକାର ତେଜଃ ପୂର୍ଣ୍ଣ ଦ୍ଵାରା  
 ସମସ୍ତ ବିଗ୍ରହର ପରିବ୍ୟାପ୍ତା ଭକ୍ତ ତେଜପୂଜା ଗୋଲକ ମଧ୍ୟରେ  
 ସେହିପରି ସହସ୍ରଶାଖୀ ଉଗ୍ରବାନ ହିରଣ୍ୟଗର୍ଭ ବିଦ୍ୟମାନ ।

ପୁନଶ୍ଚ “ଏକ ଏବହି ଲୋକାନାଂ ସୂର୍ଯ୍ୟ ଆତ୍ମାଦିକୃଷ୍ଟିଃ ।  
 ସର୍ବବେଦ ଶ୍ରଦ୍ଧାମୂଳମୁନିର୍ବିରୁଧୋଦିତଃ ॥”  
 (ଶ୍ରୀମଦ୍‌ଭାଗବତ ୧୨-୧୧-୩୦)

ସମସ୍ତ ବୈଦିକ ପ୍ରକ୍ରିୟାର ମୂଳକାରଣ ସୂକ୍ଷ୍ମ ଶ୍ରୀହରି  
 ସୂର୍ଯ୍ୟ ରୂପରେ ବିରାଜମାନ ହୋଇଥିବାରୁ ରଖି ମୁନିଗଣ  
 ତାଙ୍କର ଗୁଣାନୁକୀର୍ତ୍ତନ କରିଆସନ୍ତି ।

Prof. Henderson କହିଛନ୍ତି—The Sun is the supreme  
 existence in the whole solar system. All of  
 the Sun we are fiilted to receive comes to us as  
 the Sunshine, illuminating, Vivifying, pleasant,  
 bringing into existence all that is living on the  
 plane.

ଉଗ୍ରବାନ ସୂର୍ଯ୍ୟଙ୍କ ବିରଣରେ ଅତନିହିତଥିବା ପ୍ରାଣ ଶକ୍ତିରୁ  
 ବିଶ୍ଵ ଚୈତନ୍ୟମୟ, ପ୍ରାଣମୟ ହୋଇଉଠିଛି । ପ୍ରାଣୀତ  
 ଆମେରିକୀୟ ପତ୍ରିକା 'New Scientist—Aug. 1973'ରେ  
 ଡ. ପ୍ରାନ୍ସିସ୍, ଡ. ଫ୍ରାଙ୍କ ଓ ଡ. ଲେଭ୍‌ଲି କହିଛନ୍ତି । ଏହି ପୃଥିବୀ  
 ଉପରେ ହଜାର ହଜାର ବର୍ଷ ପର୍ଯ୍ୟନ୍ତ କୌଣସି ଜୀବନ ନ ଥିଲା ।  
 ଏପରିକି ଜୀବନର କୌଣସି ସମ୍ଭାବନା ନ ଥିଲା । ମହାକାଶ  
 ସୂର୍ଯ୍ୟାଣ୍ଡରହିତ ଜୀବନ ଖୁଣ୍ଟିତ ପ୍ରଥମେ ଏ ବନ୍ଧ୍ୟାପୃଥିବୀ  
 ଉପରେ ଆସିଥିଲା ।

ସୂର୍ଯ୍ୟୋପାସନା ବିଷୟକ କେତେକ ବିଦ୍ୟା ଉପନିଷଦ୍  
 ନିରୂପିତ ହୋଇଛି (୧) ବ୍ରହ୍ମଜ୍ଞାନପଦର ବିଦ୍ୟା (୨) ମଧୁବିଦ୍ୟା (୩)  
 ଉପକୋଶଳ ବିଦ୍ୟା (୪) ମଞ୍ଜୁବିଦ୍ୟା (୫) ପଂଶୁଗ୍ନି ବିଦ୍ୟା ଇତ୍ୟାଦି ।

ରଶ୍ମିମୁନିଗଣଙ୍କ ମତରେ ଶୁକ୍ଷ ଆତ୍ମତେଜ (Cosmic Ray)  
 ସୂର୍ଯ୍ୟମଣ୍ଡଳ ରେଦକରି ଜଗତକୁ ଓହ୍ଲାଇ ଆସେ । ଶୁକ୍ଷଜ୍ଵଳିରେ  
 ଅବତୀର୍ଣ୍ଣହେବା ଓ ଶୁକ୍ଷଧାମକୁ ଯିବାପାଇଁ ସୂର୍ଯ୍ୟହି ଏକମାତ୍ର ଦ୍ଵାର  
 ସ୍ଵରୂପ । ପିଆଗୋରାସ୍ କହିଛନ୍ତି, ସୂର୍ଯ୍ୟ ହିଁ ଏକ ତେଜୋଧାରକ  
 ପାତ୍ର ଯାହା ମଧ୍ୟବେଳ ଆତ୍ମଜ୍ୟୋତିଃ (Cosmic Ray) ଜଗତକୁ  
 ଓହ୍ଲାଇଆସେ । ପ୍ରାଣୀ ଓ ଅନ୍ୟାନ୍ୟ ଚରୁଦର୍ଶୀଙ୍କ ମତରେ  
 ସୂର୍ଯ୍ୟହି ପରମପଦାର୍ଥ (Divine Intelligence)ର ପ୍ରଥମ ବିକାଶ  
 ଉତ୍ସର ନିଜରଶ୍ମିରେ ଯେଉଁ ତେଜ ପ୍ରଦର୍ଶିତ କରିଛନ୍ତି ତାହାହିଁ  
 ସୂର୍ଯ୍ୟ ।

ଅଧୁନା 'ଆମେରିକୀୟ (International Solar  
 Energy Society) ଜରିଆରେ ସୌର ଶକ୍ତିରୂପରେ  
 ବହୁ ଗବେଷଣା ଓ '(Sun World)' ନାମକ  
 ପତ୍ରିକା ଜରିଆରେ ପରିପ୍ରସାର ଶୁଭିଛି । ସୌର ଚାପକ ପ୍ରକ୍ରିୟା  
 (Solar thermal System)ରୁ ସୌରଚୁଲି (Solar Cooker)  
 ଲବଣ ଜଳକୁ ମଧୁର ଜଳରେ ରୂପାନ୍ତରିତ କରିବାପାଇଁ ସୌର-  
 ପାତନ ଯନ୍ତ୍ର (Solar Still), ଜଳକୁ ଭରିପ କରିବାପାଇଁ ଜଳ  
 ଭରାପକାରୀ ଯନ୍ତ୍ର (Water boiler), ଜଳସେଚନପାଇଁ ସୌର  
 କୋଷ, (Solar Cell) ନିର୍ମିତ ସୌର ପଂପ (Solar Pump),  
 ଶୀତଳୀକରଣ ପାଇଁ (Solar Refrigeration), ଶସ୍ୟ  
 ଶୁଖାଇବାପାଇଁ 'Solar Crop dryer', ବୈଜ୍ଞାନିକମାନଙ୍କର  
 ଏକ ପ୍ରଶଂସନୀୟ ପଦକ୍ଷେପ । ଏତଦ୍‌ବ୍ୟତୀତ ଜାହାଜ ଚଳାଚଳ  
 (Navigation), ବେତାର Tele Communication,

ରେଡିଓ, ବେଲିଜିନ, Railway signalling  
 Battery Charging, ଓ କୃତ୍ରିମ ଉପଗ୍ରହ  
 (Satellite)ର ଚଳାଚଳରେ ସୌରଶକ୍ତି ପ୍ରକୃଷ୍ଟଭାବେ  
 ବ୍ୟବହୃତ ହେଉଛି । ସୌର ଶକ୍ତିଦ୍ୱାରା ଗୁଳିତ  
 ଯନ୍ତ୍ର, ଉତ୍ତନପାଟି ପେଟ୍ରୋଲ କିମ୍ବା କୌଣସି ଖର୍ଚ୍ଚକର୍ତ୍ତୃକ  
 ଆବଶ୍ୟକ କରେନାହିଁ ଓ ବାୟୁମଣ୍ଡଳର କୌଣସି କ୍ଷତି ଘଟାଏନାହିଁ ।  
 ଏହାର ପ୍ରୟୋଗ ଯେ କୌଣସି ଗ୍ରାମାଞ୍ଚଳରେ ଅଳ୍ପ ସମୟରେ  
 ମଧ୍ୟ କରାଯାଇପାରେ । ହୁଏତ ଅଳ୍ପ ଦିନ ମଧ୍ୟରେ ଆମର  
 ସମସ୍ତ ସ୍ଥାନବାହାନ ପେଟ୍ରୋଲ ବା ଡିଜେଲ ଉପରେ ନିର୍ଭରନକରି  
 ସୌର ଶକ୍ତିଦ୍ୱାରା ପରିଚାଳିତ ହେବ । ଗାନ୍ଧୀ ସରକାରଙ୍କ  
 Deptt. of Non-Conventional Energy Sources  
 ଚଳପନ୍ଥା ପ୍ରତ୍ୟେକ ପ୍ରଦେଶରେ ଏହାର ପରିପୁରଣ ଗୁଣିଛି ।  
 ଓଡ଼ିଶାରେ Deptt. of Science, Technology &  
 Environment ଓ OREDA (Orissa Renewable  
 Energy Development Agency) କର୍ମିଆରେ Solar  
 Cooker ଓ Biogasର ବ୍ୟାପକ ପ୍ରସାର ଓ ପ୍ରସାର  
 ଶୁଭ ଉଦ୍ଦିଷ୍ଟ ।



ସ୍ୱାମିରୁ ଗାୟତ୍ରୀ



ପ୍ରାଚ୍ୟ ଗାୟତ୍ରୀ



ମଧ୍ୟାହ୍ନ ଗାୟତ୍ରୀ

ସୂର୍ଯ୍ୟଦେବଙ୍କର ବହୁବିଧ ନାମକରଣ ଦେଖାଯାଏ ଯଥା-  
 ଆଦିତ୍ୟ, ସଦିତା, ମିହିର, ଅର୍ଚ୍ଚ, ପ୍ରଭାକର, ମାର୍ଗଣ୍ଡ, ରାସର,  
 ଭାନୁ, ଚିତ୍ରଭାନୁ, ଦିବାକର ଓ ରବି ଇତ୍ୟାଦି । ସୂର୍ଯ୍ୟ ବା  
 ସଦିତାଙ୍କ ଶକ୍ତି ହିଁ ସାବିତ୍ରୀ । “ତତ୍ ସଦିତୁର୍ବରେଣ୍ୟଂ ଇର୍ଗୋ  
 ଦେବସ୍ୟ ଧାମହି । ଧିୟୋ ଯୋ ନଃ ପ୍ରଚୋଦୟାତ୍ ।” ଏହା  
 ‘ସଦିତା ମନ୍ତ୍ର’ । ଏଥିରେ ଗାୟତ୍ରୀ ହିଁ ପ୍ରୟୋଗ କରେ  
 ଏହାର ନାମ ଗାୟତ୍ରୀ ମନ୍ତ୍ର ହୁଏ । ଏହା ବେଦରେ ସବୁଠାରୁ  
 ମହତ୍ତ୍ୱପୂର୍ଣ୍ଣ ଓ ବେଦମାତା ନାମରେ ତ୍ରିମୈକବିଦିତ ।  
 ସଂକ୍ଷେପରେ ଉକ୍ତ ମନ୍ତ୍ରର ଅର୍ଥ ଦେବାପ୍ୟମାନ ସଦିତାଙ୍କ  
 ତେଜକୁ ଧ୍ୟାନ କରୁଛି । ସେ (ତେଜ) ମୋ ବୁଦ୍ଧିର ପ୍ରେରଣ  
 କୁଅଛି । ଉକ୍ତ ମନ୍ତ୍ରରେ ପ୍ରଣବ ଓ ଚିନି ବ୍ୟାହତି ଅର୍ଥାତ୍ ‘ଓ’  
 ଉର୍ଜ୍ଜ୍ୱିବଃ ସ୍ୱଃ ଯୋଗ କଲେ ଗାୟତ୍ରୀ ମନ୍ତ୍ର ହୋଇଥାଏ-“ଓ  
 ଉର୍ଜ୍ଜ୍ୱିବଃ ସ୍ୱଃ ତତ୍ ସଦିତୁ ବରେଣ୍ୟଂ ଇର୍ଗୋ ଦେବସ୍ୟ ଧାମହି ।  
 ଧିୟୋ ଯୋ ନ ପ୍ରଚୋଦୟାତ୍ ।” ବେଦପାଠ କରିବା ପୂର୍ବରୁ  
 ଓ ମନ୍ତ୍ର ସିଦ୍ଧପାଇଁ ପୁରୁଶୁତରଣ କରିବା ପୂର୍ବରୁ ଗାୟତ୍ରୀ ମନ୍ତ୍ର  
 ପାଠ କରାଯାଏ । ଏପରିକି ଶାସ୍ତ୍ରାନୁସ୍ଥାନ ରହିତ ଯେକୌଣସି  
 କାର୍ଯ୍ୟସିଦ୍ଧପାଇଁ ଗାୟତ୍ରୀ ମନ୍ତ୍ର ପାଠ ଓ ଚିନ୍ତାହୋମ ପ୍ରକୃଷ୍ଟ ।

“ଯତୁ ଯତୁତ ସଂକାର୍ଣମାମାନଂ ମନ୍ୟତେ ବୃକ୍ଷଃ ।  
 ତତୁ ତତୁ ତିଲୈହୈନୋ ଗାୟତ୍ରୀୟାଶ୍ଚ ଚପସଥା ॥”

ତ୍ରିକାଳ ସନ୍ଧ୍ୟାପାଇଁ ଗାୟତ୍ରୀମାତାଙ୍କର ପୃଥକ୍ ପୃଥକ୍  
 ଧ୍ୟାନ ଅଛି । ପ୍ରାଚ୍ୟ ସ୍ୱାନ ପରେ ଜଳାଶୟରେ ବସାୟମାନ  
 ହୋଇ ସୂର୍ଯ୍ୟକୁ ଅର୍ପଣ ଦେଲେ, ଜଳଧାରାର ଅତରାଳରେ  
 ସୂର୍ଯ୍ୟଙ୍କ ବିରଣ ଶରୀର ଉପରେ ପ୍ରଭାତ ପକାଇଥାଏ ଓ  
 ସୂର୍ଯ୍ୟଦେବଙ୍କ Ultra Violet Ray ଶରୀର ସୁସ୍ଥ ରଖେ ।  
 ବେଦରେ Ultra Violet Ray ‘ଏତଶ୍ଚ’ ବା ‘ନୀରଗ୍ରୀବ’  
 ରୂପେ ବର୍ଣ୍ଣିତ ।

‘ସୁଷ୍ଟିକ’ ହିନ୍ଦୁମାନଙ୍କର ଏକ ସୌର ଚିହ୍ନ ଓ ଏହାର ଅର୍ଥ  
 ‘ଉଲ୍ଲରେ ରୁହ’ । ଏହା ତେଜ ଅଥବା ମହିମାର ଦ୍ୟୋତକ ।

ପୃଥିବୀର ପ୍ରତ୍ୟେକ ଭାଷାଭାଷୀ ଜଗତୀନ ଭାଷକ  
 ପ୍ରଶସ୍ତିଗାନ କରିଛନ୍ତି । ପୃଥିବୀ ଇଂରେଜ କବି ଲଟ୍ଟ ପେରେ

ସୂର୍ଯ୍ୟଙ୍କ ଶୈଳରେ ମୁଖ୍ୟ ହୋଇ ଲେଖିଛନ୍ତି, ବୋଧହୁଏ  
ସିନାଇ (SINAI) ପର୍ବତରୁ ଧର୍ମଦୂତ ଓହ୍ଲାଇ ଆସୁଛନ୍ତି !

"Down Sank the great red Sun and in  
golden glimmering Vapours Veiled the light of  
his face, Like the Prophet descending from Sinai"  
(Evangeline).

ପୂର୍ଣ୍ଣଚନ୍ଦ୍ର ବିଶ୍ୱବନ୍ଧିତ କରି ସେକ୍ସପିଅର ଭାବାବେଶରେ  
କେଶରୀ କରୁଛନ୍ତି-ସର୍ବତାଳ କିରଣ ମାଟିମଟାଳକୁ ସୁବର୍ଣ୍ଣ  
କରିଦେଉଛି ।

The glorious Sun  
Stays in his Course and plays the alchemist,  
Turning with splendour of his precious eye The  
meagre cloddy earth to glittering gold.  
(King John III)

ଭଗବାନ ଦରାତ୍ରେୟଙ୍କ ନିମ୍ନୋକ୍ତ ବିଚିତ୍ର ଭଦ୍ରଭାବନ  
ପରିଧାନ ଯୋଗ୍ୟ ।

"ମାତୃ ଶିଂଶୁସ୍ୟ ବୀଜେନ ତୈଳ ଗ୍ରାହ୍ୟଂ ପ୍ରଯତ୍ନତଃ  
ଶ୍ରେଣୟତାମୁପାତ୍ରେ ଚ ତନ୍ମୁଧ୍ୟାହ୍ନେ ବିଲେକୟାତ୍ ॥  
ଉଦେନ ସହ ସାକୋରୋ ଦୃଶ୍ୟତେ ଭାସରୋଧୁ ବନ୍  
ବିନା ମନ୍ଦେଣ ସିଦ୍ଧି ସ୍ୟାତ୍ ସିଦ୍ଧ ଯୋଗ ଭଦ୍ରାହୁତଃ ॥

(ଦରାତ୍ରେୟ ଚନ୍ଦ୍ର, ଏକାଦଶ ପଟଳ)

ଜମ୍ବୀର ବାଜରୁ ଯତ୍ନ ସହକାରେ ତୈଳ ବାହାର କରି,  
ମଧ୍ୟାହ୍ନ ସମୟରେ ଉକ୍ତ ତୈଳକୁ ତାମ୍ର ପାତ୍ରରେ ଲେପଦେଇ  
ସୂର୍ଯ୍ୟଙ୍କ ସମ୍ମୁଖରେ ରଖିଲେ, ଗଥାରୁତ ସାକାର ସୂର୍ଯ୍ୟଦେବ  
ନିଶ୍ଚିତ ଭାବେ ଦେଖାଯିବେ । ଏଥିପାଇଁ କୌଣସି ମନ୍ତ୍ର  
ଅବଶ୍ୟକତା ନାହିଁ । (ତୈଳ ଓ ସମୟ ଅଭାବକୁ ଏ ଲେଖକ  
ପରାଣା କରିପାରି ନାହିଁ ।)

ବହୁରା, ଆୟୁଷକୃତ୍ତି, ଅଖଣ୍ଡ ଯଶପ୍ରାପ୍ତି ଓ ନୀରୋଗ  
ଧାନ୍ୟ ସ୍ୱର୍ଗ ପାଇଁ ସୁଯୋଗାସନା ଅପରିହାର୍ଯ୍ୟ । ଯୁଦ୍ଧରେ  
ଜୟସର ଓ ଜନୁଜନାନ୍ତର ପାପ ମୋଚନ ପାଇଁ ସର୍ବତାଳ  
ପ୍ରଦାନ ଉପାସନା ପ୍ରକୃଷ୍ଟ ।

"ବିଦ୍ମତୁଷ୍ଟ କାତାନାଂ ଶୁଣୁୟାତ୍ ବା ପଠେତ୍ ତଥା ।  
ଆପଦଂ ପ୍ରାପ୍ୟ ମୃତ୍ୟେତ ପ୍ରାପୁୟାତ ମହତୀଶଃ ॥  
ଅହୋରାତ୍ରକୃତଂ ପାପମୋଚକମସତି ଶତମ୍ ।  
ମାହାତ୍ମ୍ୟମାଦିଦେବସ୍ୟ ମାର୍ଗଶ୍ରୟ ମହାତୁନଃ ॥"

(ମାର୍କଣ୍ଡେୟ ପୁରାଣ)

ଏତା ଭଗବତୋ ବିଷ୍ଣୋରାଦିତ୍ୟସ୍ୟ ବିଭୂତୟଃ ।  
ସୁରତାଂ ସହ୍ୟୟୋନି ଶାଂ ହରନ୍ତ୍ୟଂହୋ ଦିନେ ଦିନେ ॥

(ଶ୍ରୀମଦ୍ ଭାଗବତ ୧୨-୧୧-୪୫)

ସୂର୍ଯ୍ୟଙ୍କ କିରଣ ମଧ୍ୟରୁ ଶୁଣି ଶତ କିରଣ ଜଳ ବୁଣି କରେ,  
ଚିରିଶ କିରଣ ହିମ (ଶୀତ) ସୂର୍ଯ୍ୟ ଉତ୍ପଳ କରେ ।  
ଏହା ସୂର୍ଯ୍ୟ ଦେହରେ ଔଷଧ ଶକ୍ତି ବୁଣି କରେ । ଅଗ୍ନିରେ  
ଆହୁତି ସୂର୍ଯ୍ୟ ପର୍ଯ୍ୟନ୍ତ ପହଞ୍ଚି ଅଳ୍ପ ଉତ୍ପଳ କରେ । ଯଜ୍ଞକୁ  
ପର୍ଜନ୍ୟ ଓ ପର୍ଜନ୍ୟରୁ ଅଳ୍ପ ହେବା ଶାସ୍ତ୍ର ସିଦ୍ଧ ଓ ଲୋକ  
ପ୍ରସିଦ୍ଧ । ଭଗବାନ ଦିନନାଥ ସର୍ବଶକ୍ତି ନିକେତନ, ବିଷ୍ଣୁ  
ପ୍ରକାଶକ ଓ ବଶୁପ୍ରାଣାଶୟ ଅଟନ୍ତି ।

"ବିଷ୍ଣୁ ପ୍ରକାଶକ ଶ୍ରୀମାନ୍ ସର୍ବଶକ୍ତି ନିକେତନ ।  
ଜଗନ୍ନିୟନ୍ତଃ ସର୍ବେଶ ବିଷ୍ଣୁପ୍ରାଣାଶୟ ପ୍ରଭୋ ॥"

ପତଞ୍ଜଳି ଯୋଗ ଦର୍ଶନରେ ଯଥାର୍ଥରେ କହିଛନ୍ତି  
"ଭୂବନଂ ନିଃ ସୂର୍ଯ୍ୟେ ସଂଯମାତ୍" । (ବିଚିତ୍ରିପାଦ ୨୬)

ତନ୍ତ୍ର ସାଧନରେ ବର୍ଣ୍ଣନା ଅଛି, ଶିବଙ୍କ ଦ୍ୱାବଶ କ୍ୟୋଚିତ୍ତଂ  
ଓ ଅର୍ଚ୍ଚକର ସପ୍ତବିଧା ସୂର୍ଯ୍ୟମଣ୍ଡଳରେ ପ୍ରକଟିତ ହୁଏ ।

"କାଳୀ କରାଳୀ ଚ ମନୋକ ବା ଚ  
ସୁଲେହିତା ଯା ଚ ସୁଧୁମ୍ନ ବର୍ଣ୍ଣା ।  
ବିସ୍ୱପୁନିଗିନା ବିଶ୍ୱରୂପା ଚ ଦେବୀ  
ଲେଲୟମାନା ଭତି ସପ୍ତ ବିଧା ॥"

(ମୁଣ୍ଡକୋପନିଷଦ ୨-୪)

ସୂର୍ଯ୍ୟଙ୍କର ଶରୀରରୁ ସପ୍ତ ଭୈରବର ମଧ୍ୟ ପରି ପ୍ରକାଶ  
ତନ୍ତ୍ରରେ ଦେଖାଯାଏ ଯଥା :ମଲ୍ଲାନ, ପଦ୍ମକାନ୍ତ, ଷଡ୍ଚକ୍ର,  
ଏକାତ୍, ହରିଭଞ୍ଜ, ତନ୍ତ୍ର ଓ ଭ୍ରମର ଭାସର ଉଦ୍ୟାଦି ।

ଶ୍ରୀମଦ୍ ଭାଗବତ୍ ଶାତାରେ ଭଗବାନ କହିଛନ୍ତି, ତତ୍ତ୍ୱ  
ସୂର୍ଯ୍ୟ ଓ ଅଗ୍ନିରେ ଯେଉଁ ତେଜ ବିଦ୍ୟମାନ ତାହା ମୋର  
ପରିପ୍ରକାଶ ବା ସ୍ୱରୂପ ମାତ୍ର ।

"ଯଦାଦିତ୍ୟ ଗତଂ ତେଜୋ ଜଗତ୍ ଭାସୟତେଷିକମ୍ ।  
ଯତ୍ତତ୍ତସ୍ୟି ଯତ୍ତାଗ୍ନୌ ତଲେତୋ ବିଦ୍ଧି ମାମକମ୍ ॥"(ଗୀତା ୧୫-୨୨)  
ପୁନଶ୍ଚ, ପ୍ରଭାସୁଁ ଶଶି ସୂର୍ଯ୍ୟୟୋଃ ।" (ଗୀତା-୭-୮)

"ବ୍ରହ୍ମକୃତ୍ ସୂର୍ଯ୍ୟ ବ୍ରୁତିବର୍ଣ୍ଣନମ୍"ରେ ଅରୁଣଦେବ କହିଛନ୍ତି,  
ବ୍ରହ୍ମାକର ବ୍ରହ୍ମକୃତ୍, ବିଷ୍ଣୁଙ୍କର ବିଷ୍ଣୁକୃତ୍ ଓ ଶଙ୍କରଙ୍କ ଶିବକୃତ୍ ପ୍ରାପ୍ତି  
କେବଳ ଭାସର ପୂଜନ ଦ୍ୱାରା ସମ୍ଭବ ହୋଇପାରିବି ।

"ପୂଜୟିତ୍ୱା ରବିଂ ଉତ୍ୟା ବ୍ରହ୍ମରୁମାଗତଃ ।  
ବିଷ୍ଣୁ ରୁଂ ଚାପି ଦେବେଶୋ ବିଷ୍ଣୁରାପ ଚଦନୋତ୍ ॥  
ଶଙ୍କରୋପି ଜଗନ୍ନାଥଃ ପୂଜୟିତ୍ୱା ଦିବାକରମ୍ ।  
ମହାଦେବବ୍ରୁମନମଭତ୍ ପ୍ରସାଦାତ୍ ଖଗାଧିପ ॥"

ଭବିଷ୍ୟ ପୁରାଣରେ ଭଗବାନ ଶ୍ରୀକୃଷ୍ଣ ଶାମଳ ପ୍ରଶ୍ନର  
ଉତ୍ତର ଦେଇ କହିଛନ୍ତି-ପ୍ରତ୍ୟକ୍ଷ ଦେବତା ହେଉଛନ୍ତି ଭଗବାନ  
ସୂର୍ଯ୍ୟ । ସେ ଜଗତର ନେତ୍ର ଓ ଦିବସର ପ୍ରସ୍ତା । ତାଙ୍କଠାରୁ

ଜଗତର ଲକ୍ଷ୍ମୀ ଓ ଲକ୍ଷ୍ମୀ । ତାଙ୍କ ପରି ଦେବତା ଆଉ କେହି ନାହାନ୍ତି, ଅତୀତରେ କେହି ନ ଥିଲେ, ନା ଭବିଷ୍ୟତରେ କେହି ହେବେ ।

“ତଦ୍‌ବାଦତଃ ପରଂ ନାସ୍ତି ନ ଭୂତଂ ନ ଭବିଷ୍ୟତି ।” (ଭ.ପୁ.)

ପଞ୍ଚ ଦେବତା ଉପାସନା ପଦ୍ଧତିରେ ସୂର୍ଯ୍ୟପାସନା ସକପ୍ରଥମ ଓ ସମସ୍ତ ଦେବଦେବୀଙ୍କ ରଥୋତ୍ସବ ମଧ୍ୟରେ ସୌରଗୃହିଣୀ ସର୍ବ ପ୍ରଥମ ।

“ଆଦିତ୍ୟଂ ଶଶନାଥଞ୍ଚ ଦେବୀଂ ବ୍ରହ୍ମଂ ଯଥାକ୍ରମଂ ।  
ନାରାୟଣଂ ବିଶ୍ୱକ୍ଷାଣ୍ୟମଚେତ କୂଳଦେବତାଃ ॥  
ପୂର୍ବମେବ ସହସ୍ରାଂଶୋର୍ଯ୍ୟାନ ହେତୋ ମହାତୁନଃ ।  
ସଂବହରଣ୍ୟ ବୟସିଃ କର୍ତ୍ତବ୍ୟତୋଽସ୍ୟ ରଥୋମୟ ॥  
ସର୍ବେ ଯାନ୍ତୁରଥାନାଂବି ସରଥଃ ପ୍ରଥମ ସୁତଃ ॥” (ଭ. ପୁ.)

କେଉଁ ଅନାଦି ଅନନ୍ତ କାଳରୁ ଉଗ୍ରବାନ ବିରଜି ନାରାୟଣ ସୁରାସୁର, ପିତୃ, ଯଜ୍ଞ ଓ ସିଦ୍ଧଶାଳ ପରମାଗାଧିତ ଦେବତା ।

“ସୁଭଗଣ ପିତୃ ଯଜ୍ଞ ସେବିତଂ  
ହ୍ୟସୁର ନିଶ୍ଚୀରଣ ସିଦ୍ଧ ବହିତମ୍ ।  
ବର କନକ ହୃତାଶନ ପ୍ରଭଂ  
ପ୍ରଣିପତିତୋଽସ୍ମି ହିତାୟ ରାସରମ୍ ॥”  
(ମହାଭାରତ-ବନପର୍ବ)

x x x

“ନମୋ ମିତ୍ରାୟ ଭାନବେ ମୃତ୍ୟୋର୍ମାପାହି  
ଭ୍ରାଜିଷ୍ଠବେ ବିଶ୍ୱହେତବେ ନମଃ ॥”

(ସୂର୍ଯ୍ୟୋପନିଷଦ୍ ୨-୪)

ଅଦ୍ୟାବଧି ଉଚ୍ଚି ବିହଳ ଧର୍ମପ୍ରାଣ ଜଗଦାଧାର ବିଶ୍ୱସୃଷ୍ଟା ଉଗ୍ରବାନ ଭୂବନ ହିମ୍ବୁଜସ୍ୱର ନିମ୍ନୋକ୍ତ ଛବ ଝଙ୍କୁଡ଼ ହୋଇଥାଏ । ବ୍ରହ୍ମା, ବିଶ୍ୱ ଶଙ୍କରାଧିପ ବିଶ୍ୱଲୋଚନ ସୂର୍ଯ୍ୟଦେବ ସତରାଚର ଜଗତର ଆତ୍ମା, ପ୍ରତ୍ୟକ୍ ଦେବତା । ପ୍ରତ୍ୟେକ ଭାରତୀୟ ତ୍ରେଲୋକ୍ୟ ଚିନ୍ତାମଣି ବିଷ୍ଣୁ-ନାରାୟଣଙ୍କ ଜ୍ଞାନାଲୋକରେ ଉଦ୍‌ଭାସିତହୋଇ ଅଭିନବ ଉନ୍ମେଷ ଓ ବିକାଶୋନ୍ମୁଖୀ ପଥରେ ଅଗ୍ରସର ହୋଇ ଭାରତକୁ ଉ-ଉ (ପ୍ରଭାପୁରିତ) କରନ୍ତୁ ।

“ନମଃ ସର୍ବତ୍ରେ ଜଗଦେକ ଚକ୍ଷୁଷେ ।  
ଜଗତ୍ ପ୍ରସୂତି ହିତି ନାଶ ହେତବେ ॥  
ତୁୟା ମୟାୟ ଚିତ୍ତଶାକ୍ତ ଧାରିଣେ ।  
ବିରଜିନାରାୟଣ ଶଙ୍କରାତୁନେ ॥  
ଯସ୍ୟୋଦୟେନେହ ଜଗତ୍ ପ୍ରବୁଧ୍ୟତେ ।  
ପ୍ରବର୍ତ୍ତନ୍ତେ ତାଟିଳକର୍ମସିଦ୍ଧୟେ ॥  
ବ୍ରହ୍ମେନ୍ଦ୍ର ନାରାୟଣ ବ୍ରହ୍ମ ବହିତଃ ।  
ସ ନଃ ସଦା ଯଜ୍ଞତୁ ମଙ୍ଗଳଂ ରବିଃ ॥”

ସଂପାଦକ ‘ମହାପ୍ରଭୁ,  
ସୁମାରନ ଧ’ମ,  
ଲେଖନୀୟ ରୋଡ଼, ପୁରୀ-୭୫୨୦୦୧



ବିଶ୍ୱକାଙ୍କ ପ୍ରତିନିଧି କେନ୍ଦ୍ର ଦ୍ୱାର୍ତ୍ତୀଙ୍କୁ ଉନ୍ମେଷ ସହିତୁକମ୍ ନିର୍ଦ୍ଦେଶକାଙ୍କ ସ୍ୱାଗତ ସ୍ୱାଗତମ୍ ।



# ଅଭ୍ୟନ୍ତର ଅଭ୍ୟନ୍ତରେ

ଶ୍ରୀ ଦାମୋଦର ପାଢ଼ୀ

ମହତ ଦରିଦ୍ରତମ ଲୋକଙ୍କର ଅର୍ଥନୈତିକ ଅଭିଯାନ  
 ଉପର ଅନୁଦାନ ସ୍ୱରୂପ "ମାଲବାରା ରାଜ୍ୟ ତଥା ରେଶମ ପୋକ  
 " ପ୍ରକଳ୍ପ ଅନୁଯାୟୀ କୋରାପୁଟର ଦଶମତପୁର ବ୍ଲକ୍ ମୁଦାର  
 ପ୍ରକଳ୍ପକୁ ଗ୍ରାମର ୫୦ ଜଣ ପରଜା ଆଦିବାସୀ ଉପକୃତ  
 ହେବ ।

ପ୍ରକଳ୍ପକୁ ନିର୍ଦ୍ଧାରିତ ଗ୍ରାମ୍ୟ ଉଲ୍ଲସନ ସଂସ୍ଥା, କୋରାପୁଟର ଅର୍ଥନୈତିକ  
 ସମାଜର ରେଶମ ଶିଳ୍ପ ବିଭାଗ ସହକାରୀ ନିର୍ଦ୍ଦେଶକ,  
 ପୁରୀ ଶ୍ରୀ ତ୍ରିଲୋଚନ ସାହୁଙ୍କର ଅକ୍ଷୁଣ୍ଣ ପରିଶ୍ରମରେ ତାହା  
 ପରସ୍ପଦ ହୋଇ ପାରିଛି । ଇ.ଆର.ଆର.ପି. କାର୍ଯ୍ୟକ୍ରମ  
 ଶ୍ରୀ.ଆର.ଡି.ଏ., କୋରାପୁଟ ଏ ପ୍ରକଳ୍ପରେ ୫ଲକ୍ଷ  
 ଟଙ୍କା ୫୦୦ ଟଙ୍କା ବ୍ୟୟ କରିଛି । ଏଥିରେ ଲକ୍ଷ୍ମୀପୁର ବ୍ଲକ୍  
 ଓ ଦଶମତପୁର ବ୍ଲକ୍ ୫୦ ଜଣ ଆଦିବାସୀ ହରିଜନ  
 ହୋଇ ପାରିବାର ଲକ୍ଷ୍ୟ ରଖା ଯାଇଛି । ପ୍ରତ୍ୟେକ ଉପକୃତ  
 ପାଇଁ ୫,୮୭୫ ଟଙ୍କା ଖର୍ଚ୍ଚ କରାଯିବାର ବ୍ୟବସ୍ଥା  
 ହେବ । ଏ ମଧ୍ୟରୁ ଦଶମତପୁର ବ୍ଲକ୍ ତରଫରୁ ୫୦ ଜଣ  
 ବ୍ୟକ୍ତିଙ୍କ ପାଇଁ ୫୦ଟି "ରେଶମ ପୋକ ପାଳନ ତଥା  
 ପାଇଁ ଟାଲୁକା ଗୃହ ନିର୍ମାଣ କରି ଦିଆଯାଇଛି । ପ୍ରତ୍ୟେକ  
 ପୁରୁଷ ୨,୫୦୦ ଟଙ୍କା । ଅବଶିଷ୍ଟ କାର୍ଯ୍ୟକୁ ସହକାରୀ

ନିର୍ଦ୍ଦେଶକ, ରେଶମ ବିଭାଗ, କୋରାପୁଟ ଜୁଲାଇ ନେରଫି ।  
 ପ୍ରତ୍ୟେକ ବ୍ୟକ୍ତିଙ୍କପାଇଁ ଅଧା ଏକର ଜମିରେ ତୁଟ ଗଛ ଲଗାଇ ତଥା  
 ବଡ଼ାଇ ପୋକ ପାଳନର ଖାଦ୍ୟ ପ୍ରସ୍ତୁତ କରାଯାଇଛି । ଅନ୍ଧାରୁ  
 ଦୁଇକାଟି ଛାଡ଼ିବା ପର୍ଯ୍ୟନ୍ତ ବିଭାଗୀୟ କର୍ମଚାରୀ ପୋକକୁ ପାଳନ୍ତି । ଏ  
 ଅନ୍ଧାକୁ ବିନା ମୂଲ୍ୟରେ ଏମାନଙ୍କୁ ଯୋଗାଇ ଦିଆଯାଇଛି । ବର୍ତ୍ତମାନ  
 ପୁରୀ ଦଶମତପୁର ବ୍ଲକ୍ ୫୦ ଜଣ ଉପକୃତ ବ୍ୟକ୍ତିଙ୍କ ମଧ୍ୟରୁ ୪୫  
 ଜଣ ବ୍ୟକ୍ତି ନିଜେ ରେଶମ ପୋକ ପାଳନ କରି ରେଶମ କୋଷା  
 ବିଭାଗକୁ ବିକ୍ରମ କରି ଅର୍ଥ ଆମଦାନୀ କଲେଣି । ଏମାନଙ୍କ ମଧ୍ୟରୁ ୪୫  
 ଜଣଙ୍କୁ ନେଇ ଏକ ସମବାୟ ସମିତି ଗଠନ କରାଯାଇ ଜାନୁଆରୀ  
 ୧୯୮୪ରୁ ଏହାକୁ ରେଜିଷ୍ଟ୍ରି କରାଯାଇଛି । ଏମାନଙ୍କର ସଭାପତି  
 ଶ୍ରୀ ସହଦେବ ପ୍ରଧାନ ଓ ସଂପାଦକ ରେଶମ ବିଭାଗର ଜଣେ  
 କର୍ମଚାରୀ ଅଛନ୍ତି । ଏହି ପ୍ରକଳ୍ପକୁ ଏଣିକି ଓଡ଼ିଶା ସରକାରଙ୍କର  
 ରେଶମ ବିଭାଗ ତତ୍ପରାଧାନ ନ କରି ଏ ସମବାୟ  
 ସମିତିକୁ ହସ୍ତାନ୍ତର କରିବାପାଇଁ ଏ ପଦକ୍ଷେପ ନିଆଯାଇଛି ।  
 ୧୩-୫-୧୯୮୧ ରୁ ଏହି ପ୍ରକଳ୍ପଟି ରେଶମ ବିଭାଗ ଦ୍ୱାରା ଆରମ୍ଭ  
 ହୋଇଛି । ବର୍ତ୍ତମାନ ସମସ୍ତ ଉପକୃତ ବ୍ୟକ୍ତି ମାଲବାରା ବୃକ୍ଷ ଗଣ୍ଡଠାରୁ  
 ଆରମ୍ଭ କରି ପୋକ ପାଳନ ଓ କୋଷା ଆଦାୟ ଜାଣି ଗଲେଣି । ଏହାର  
 ଏକ ଉଦାହରଣ ସ୍ୱରୂପ ୫୦ ଜଣଙ୍କ ମଧ୍ୟରୁ ଜଣକର ଜାବନାକୁ  
 ଏଥିରେ ବର୍ତ୍ତନା କରାଯାଇଛି ।



ଭୈଶ୍ୟ ଘୋକ ସାକନ ଓ ନିର୍ଦ୍ଦାଷଣ ଗୃହ

କେବଳ ବର୍ଷ ଦେଇ ପରା ଆଦିବାସୀ ଯୁବକ ଶ୍ରୀ ଜୟଜାନା ପିତା ଶ୍ରୀ ଚାଟିଗିନା, ମାଆ ତଥା ଷ୍ଟୁ ନେଇ ପରିବାରକୁ ମୁଦାଗ ଗାଁର ଆଦିବାସୀ ଭାଇଭଉଣୀ ମେଳରେ ଦାରିଦ୍ର୍ୟର କଷ୍ଟାଘାତରେ ପାଡ଼ିପଡ଼ାଇ ପ୍ରତ୍ୟେକ ସମାଜକୁ ବହୁତୁରରେ ଜାଳାଦିପାତ କରୁଥିଲା । ସେମାନେ ଦୁଃଖ ଗଣ କରି ବହୁତାକୁ ହାତୁଡ଼ା ପରିଶ୍ରମ କରୁଥିଲେ । ବର୍ଷର କେତେକ ଦିନ କଞ୍ଚା ଥାମ ଓ ଚାକୁଆ ଖାଇ ବହୁତାକୁ ପଡ଼ୁଥିଲା । ବିଶ୍ୱସ୍ତ୍ର ପଡ଼ୁଥିଲା । ବିଶ୍ୱସ୍ତ୍ରର ପ୍ରସାର ଗାଁ ଗାଁକୁ ମାଡ଼ି ଚାଲିଲା । ଇ.ଆର.ଆର.ପି. କାର୍ଯ୍ୟକ୍ରମରେ ଏମାନଙ୍କୁ ଅତ୍ୟନ୍ତ ଜରିତାକୁ ରେଶମ ବିଭାଗ ସହକାରୀ ନିର୍ଦ୍ଦେଶକ, ଶ୍ରୀ ତ୍ରିନୋତନ ସାହୁ ମନସ୍ତ କଲେ । ୧୩-୫-୧୯୮୧ରୁ ଏ ପ୍ରକଳ୍ପକୁ ଏ ଅଞ୍ଚଳରେ ଆରମ୍ଭ କରାଗଲା । ତୁଟ ଗଢ଼ ଗଣ ତଥା ରେଶମ ପୋକ ପାଳନ ବିଷୟରେ ଜୟଜାନାକୁ ପ୍ରଥମେ ତାଲିମ ଦେବାଗ ବ୍ୟବସ୍ଥା କରାଗଲା । ତାଲିମ ସମୟ ମଧ୍ୟରେ ଜୟଜାନାକୁ ପରିବାର ପୋଷଣ ପାଇଁ ଦୈନିକ ମକୁରା ଦିଆଗଲା । ସେ ଚା'ର ଅଧା ଏକର ତୁଟ ଗଣ ଜମିରେ ଦୈନିକ ମକୁରାପାଳନେ କାମ କରି ଟଙ୍କା ପାଏ । ଟଙ୍କା ସହ ତାଲିମ ପାଉଥାଏ । ୧୭-୮-୧୯୮୧ରୁ ୩୧-୩-୧୯୮୪ ମଧ୍ୟରେ

ଭୈଶ୍ୟ ଘୋକ ଚିକିତ୍ସା ଛୁଟା ମତ୍ତ ଆଡ଼ୁଛୁଡ଼ି



ଉତ୍ତର ପ୍ରସଙ୍ଗ

ଜୟଜାନା ଦୈନିକ ମକୁରା ବାବଦକୁ ୨,୮୦୦ ଟଙ୍କା ପାଇଛି । ଯେତେବେଳେ ସେ ଆତ୍ମନିର୍ଭରଶୀଳ ହେବାକୁ ଉତ୍ତର ପାଳନା ଓ ପୋକ ପାଳନର ସବୁପ୍ରକାର ଶିକ୍ଷା ନାଭକରା ଗୃହ ଇ.ଆର.ଆର.ପି. ପ୍ରକଳ୍ପର ଅର୍ଥରୁ ନିର୍ମିତ ୫୦ଟି ଗୃହ ମଧ୍ୟରୁ ଗୋଟିଏ ଗୃହ ଯୋଗାଇ ଦିଆଗଲା । ସର୍ବମୋଟରେ ଜୟ ଯାନାକୁ ସର୍ବମୋଟ ୫,୮୭୫ ଟଙ୍କାର ସହାୟତା ଦିଆଯାଇଛି । ଏହା ରେଶମ ପୋକ ପାଳନ ଠାରୁ କୋଷା ଆଦାୟ ମାଧ୍ୟମ ଖର୍ଚ୍ଚ କରାଯାଇଛି । ଏ ପ୍ରକଳ୍ପ ଚଳି ଦୈନିକ ଉପକରଣ ଯଥା; କାଠର ଥାକ ୨ଟି, ବାଉଁଶ ତାଳା ୩୦ଟି, କୋଷା ଚନ୍ଦ୍ରିକା ୫ଟି, ପତ୍ର କାଟିବା କରୁରା ଗୋଟିଏ, ପଟା ଗୋଟିଏ, ପିମ୍ପୁଡ଼ି ପ୍ରତିରୋଧକ ଜଳପାତ୍ର ୮ଟି, ରେଶମ ବିଭାଗ ତରଫରୁ ଯେତେବେଳେ । ଦୈନିକ ରାସାୟନିକ ଦ୍ରବ୍ୟ ତଥା ପୋକ ପାଳନର ଅନ୍ୟାନ୍ୟ



ଝଙ୍କାଷା କାହିଁକିକୁ ଘୋକା ଛିଡ଼େ ଭୈଶ୍ୟ ଘୋକ ଚୁକ୍ଷା ଯାହୁଡ଼ି

ଖର୍ଚ୍ଚ ବାବଦକୁ ବିଭାଗ କରାଆରେ ୫୭୦ ଟଙ୍କା ତଥା ଅଧା ଏକର ତୁଟ ଗଢ଼ ବିହାର ୨ ବର୍ଷ ପରେ ଜୟ ଯାନାକୁ ସେ ସବୁ ସହାୟତା ଦିଆଗଲା । ଯାହାର ଖର୍ଚ୍ଚ ସବୁ ୧,୪୫୫ ଟଙ୍କା ହେଲା । କୃଷିପାଳକ ଶାବକ, ବାଲୁଟି, ପାଉଁଶା କିଣି ଯୋଗାଇ ଦିଆଗଲା । ରେଶମ ବିଭାଗର କ୍ଷେତ୍ର ସହକାରୀ ଶ୍ରୀ କେଦାର ନାଥ ମହାପାତ୍ର ଠାରୁ ତାଲିମ ପାଇ ତଥା ସହକାରୀ ନିର୍ଦ୍ଦେଶକ ଶ୍ରୀ ସାହୁଙ୍କର ପ୍ରତ୍ୟେକ ବକରେ ଆଜି ଜୟ ଜାନା ବହୁତ ପ୍ରଗତି ନାଭକରି ପାରିଛି । ସେ ଏ ମଧ୍ୟରେ ଚାରି ଥର ରେଶମ ପୋକ ବସାଇ ରେଶମ କୋଷା ଆଦାୟ କରି ରେଶମ ବିଭାଗକୁ କିଲୋ ପ୍ରତି ଆର୍ଯ୍ୟ ଦରରେ ବିକ୍ରୀ କରି ନିମ୍ନତେ ଟଙ୍କା ପାଇଛି ।





ଜୟଦାମ୍ପ ଚୋରା କୋଷା ବିକ୍ରୟ କରୁଥିବା ସଙ୍ଗେ ସର  
ଶିଳ୍ପୀ ସହକାରୀଙ୍କ ପ୍ରତି ନିଜର କୃତଜ୍ଞତା ଜଣାଉଛି



ପରିବର୍ତ୍ତନ ଆଣିବା ସଙ୍ଗେ ସଙ୍ଗେ ତା'ର ରାଜ୍ୟରୁ ଉଦୟ ହୋଇ  
ପାରିଛି । ପୁଣି ଏହାର ଲାଭାଂଶରୁ ସ୍ଥଳେ ସ୍ଥଳେ କିଛି ପ୍ରଗତିମୁଳକ  
ଚଙ୍ଗର ଚାଷପାଇଁ ସେ ସମର୍ଥ ହୋଇଛି । ଗାଁରେ ମଇଁଷି ବିଶିଷ୍ଟକୁ ସରକାର  
ପାଇଛି ।

ଜୟଦାମ୍ପ ଚକ୍ରିକା ମଧ୍ୟରେ କୋଷା ଚୋରାପ୍ରକାଶ  
ହୁଅନ୍ତି

ପ୍ରଥମ ଥର ୨୧୯.୨୫ ଟଙ୍କା ୧୨-୭-୧୯୮୩ ରେ  
ତୃତୀୟ ଥର ୫୯୨.୫୦ ଟଙ୍କା ୩୦-୧-୧୯୮୪ ରେ  
ଚତୁର୍ଥ ଥର ୨୨୦.୦୦ ଟଙ୍କା ୨୦-୭-୧୯୮୪ ରେ  
ପଞ୍ଚମ ଥର ୩୫୫.୦୦ ଟଙ୍କା ୧୭-୧-୧୯୮୫ ରେ  
ଷଷ୍ଠ ଥର ୧,୩୮୭.୭୫ ଟଙ୍କା ଲାଭାଂଶରେ ପାଇଛନ୍ତି ।

ଜୟଦାମ୍ପ ପରି ଅନ୍ୟ ୪୯ଟି ପରିବାର ଏହି ଦଶମପୁର ବୁକର  
ପ୍ରକଳ୍ପ ଦ୍ୱାରା ଉପକୃତ ହୋଇଛନ୍ତି । ତଥା ଅଧିକେ ସମସ୍ତେ ଏଣିକି ଅଧିକ  
ଉପାର୍ଜନ କରିବାକୁ ସମର୍ଥ ହୋଇଛନ୍ତି । ସେଠାରେ ରେଶମ ପୋଷ  
ପାଳନ ସମବାୟ ସମିତି ଗଠିତ ହୋଇଛି । ୨,୮୨୩ ଟ୍ରାପଡ଼ିର ଅଧିକ  
ପାଳନ କରି ସମୁଦାୟ ୬୫୦ କିଲୋ ୮୦୦ ଗ୍ରାମ ରେଶମ କୋଷ  
ଏମାନେ ଆଦାୟ କରି ରେଶମ ବିଭାଗକୁ ୧୮,୮୭୦ ଟଙ୍କାରେ  
ବିକ୍ରୟ କରି ପାରିଛନ୍ତି ।

ତା ସହିତ ରେଶମ ଚାଷକୁ ଆଜି ଜୟଦାମ୍ପ ତା'ର ଜୀବନ ନିର୍ବାହର  
ଧାରାରେ ବାଛି ନେଇଛି । ଏହାକୁ ସେ ବର୍ଷରେ ଚାରି ଥର କରିବାକୁ  
ମନସ୍କରି ବଢ଼ାଇଛି । ଏହା ଜୟଦାମ୍ପର ଜୀବନରେ ବୈପ୍ଳବିକ

ଅନୁଭୂତିରାଣ୍ୟ ସୂଚନା ଓ ଲୋକ ସମ୍ପର୍କ ଅଧିକାରୀ (ସେବର), କୋରାପୁଟ



ଜୟଦାମ୍ପ ଚକ୍ରିକା ମଧ୍ୟରେ କୋଷା ଚୋରାପ୍ରକାଶ ହୁଅନ୍ତି

ଉତ୍କଳ ପ୍ରସଙ୍ଗ

# ଦୁର୍ଦ୍ଦମ ସୁସୁକ୍ମ ଓ ମୃଦୁତ୍ୱ ଉପହାର

ଶ୍ରୀ ଅଜୟ କୁମାର

ଜୀବନକୁ ସରସ ପୁନ୍ଦର କରିବା ପାଇଁ ଆମେ ଉତ୍ତର ପାଳନ କରୁ । ଏହି ଉତ୍ତର ପ୍ରଚଳନ ପଛରେ ଗହଳି କେତେକ ଆଦର୍ଶ । ଗୋଟିଏ ଆଦର୍ଶ ହେଉଛି ନିଜେ ଖୁସି ରହି ନିଜର ବନ୍ଧୁମାନଙ୍କୁ ଆନନ୍ଦ ଦେବା, ପାଳିତ ପୁନିନପୁନିକୁ ମନେ ରଖିବା ପାଇଁ, ଅଧିକ ଉପଭୋଗ୍ୟ ପାଇଁ ବନ୍ଧୁମାନେ ଆମକୁ କିଛି ଉପହାର (ପଦାର୍ଥ ବା ଧନ) ଆକାରରେ ଦେଇ ଆସାନ୍ତି । ଉପହାର ପ୍ରଦାନ ଏବେ ଏକ ପ୍ରଥା ହୋଇ ଯାଇଛି । ଉତ୍ତରରେ ଯୋଗ ଦେବାକୁ ହେଲେ ଉପହାର ଦେବାକୁ ବାଧ୍ୟ ବୋଲି ଆମେ ଚିନ୍ତା କରୁ । କିନ୍ତୁ ଏହା କେତେଦୂର ଯଥାର୍ଥ ?

ପ୍ରଶ୍ନ ଉପେ-ଉପହାର କାହିଁକି ଦେବା ? କେଉଁ ପଦାର୍ଥ ଦେବା ? କେଉଁ ଲକ୍ଷ୍ୟ ନେଇ ଉପହାର ଦେବା, ଏବଂ ଯେଉଁ ଲକ୍ଷ୍ୟ ନେଇ ଉପହାର ଦେଉଛେ ସେ ଲକ୍ଷ୍ୟ ପୂରଣ ହେଉଛି କି ? ଏ ପ୍ରଶ୍ନ ନିଜକୁ ନିଜେ, ଅପରକୁ ପଚାରିଲେ ଆମେ ଯଥେଷ୍ଟ ଜ୍ଞାନ ପାଇପାରିବା । ବିବାହ, ବ୍ରତ, ଜନ୍ମୋତ୍ସବ ଦିନରେ ଉଭୟେ ପକ୍ଷକୁ ପୁଖଣ୍ଡାଦି ଦେବା ପାଇଁ ଆମେ ଉପହାର ଦେଇ । ଦେବା ମଧ୍ୟ ଉଚିତ୍ । କିନ୍ତୁ ଏବେ ଦେଖା ଯାଉଛି "ଉପହାର ପ୍ରଦାନ" କୁ ଆମେ ଏକ କୁ ପ୍ରଥାରେ ପ୍ରଚଳନ କରି ଅନ୍ଧ ଭାବରେ ଅନୁସରଣ କରୁଥାଉଁ । ଏଥିଯୋଗୁଁ ଉଭୟେ ପକ୍ଷ ଅଶାନ୍ତିରେ ପଡୁଛନ୍ତି ।

ଏକ ଉପହାରଣ ନିଆଯାଉ । ମତେ କଣେ ବନ୍ଧୁର ବିବାହରେ ଯୋଗଦାନ ପାଇଁ ଆମର ଲାଜ ଯାଉଛି । ଯିବା ପୂର୍ବରୁ କଣ ଉପହାର ନେଇ ତାହା ନେଇ ମୁଁ ଚିନ୍ତିତ । ଉପହାର ବିନା ଯିବାଟ ଅସମ୍ଭବ । ଏହା ମୋର ବ୍ୟକ୍ତିତ୍ୱ ଉପରେ ଆଘାତ ଆଣିବ । ନିଜ ପାଖରେ

ଅର୍ଥ ନଥିଲେ ମଧ୍ୟ ମୋତେ ଅନ୍ୟଠାରୁ ଅର୍ଥ ଆଣି ଉପହାର ଦେବା ହେବ । ତେଣୁ ଧାର କରି ୨୦/୩୦ ଟଙ୍କାର ଉପହାର ଖେଳି ବା ବୋହୂନ ଦ୍ରବ୍ୟ) ଧରି ଚାଲିଲି । ଏଣେ ଘରେ ଅଶାନ୍ତି । ମନ ବନ୍ଧୁ ପ୍ରତି ଭାଗ କିନ୍ତୁ ଉପରେ ଦେଖାଣିଆ ହେଉ । ସା ହେଉ ଏକ ଭାବରେ ଜାମଟି ସରିଗଲା । ଏହାର ୪/୫ ଦିନ ପରେ ପୁଣି ବନ୍ଧୁ ପାଖରୁ ନିମନ୍ତଣ ପତ୍ର ଆସି ଯାଇ । ଏଥିରେ ବନ୍ଧୁଙ୍କ ମାନ ଅଶାନ୍ତି, ଆର୍ଥିକ ସଙ୍କଟ ଇତ୍ୟାଦି । ପ୍ରଚଳିତ ପ୍ରଥା ଉପରେ ସେତେ ହେଲେ ସୁଦ୍ଧା ଏଥିରୁ ମୁକ୍ତି ପାଇଁ ସାହସ ଆମର କାହି ?

ପ୍ରଚଳିତ ପ୍ରଥା ଏପରି ସମସ୍ୟା ହୋଇ ପଡ଼ିଛି ଯେ କେବଳ ଉପହାର ଦେଇଥିବା ଗୃହକର୍ତ୍ତାଙ୍କ ଲାଗି ନୁହଁ ଉପହାର ନେଉଥିବା ବ୍ୟକ୍ତି ଏପରିକି ସମଗ୍ର ସମାଜ ପ୍ରତି ଏକ ବଡ଼ ସମସ୍ୟା ହୋଇଗଠିଛି । ଯଦି ଏ ସମସ୍ୟାର ସମାଧାନ ସହଜ କିନ୍ତୁ ଆମମାନଙ୍କ ସାହସ ନାହିଁ ଏହାକୁ ବଦଳାଇବା ପାଇଁ । ବିବାହ, ବ୍ରତ ପାଳନ କରୁଥିବା ବ୍ୟକ୍ତି ଖେଳି ନିମନ୍ତଣ ଅତିଥିଙ୍କଠାରୁ ଅନେକ ଉପହାର ପାଇବ ଏଥିପାଇଁ ଯେ ନିଶ୍ଚିତ । ଏହି ଲକ୍ଷ୍ୟ ନେଇ ମଧ୍ୟ ଅନେକ ବ୍ୟକ୍ତି, ମାନ୍ୟତା, ଧନ ବ୍ୟକ୍ତିଙ୍କୁ ନିମନ୍ତଣ କରିଥାନ୍ତି । ଲୋକେ ଆଜି ଉତ୍ତର ଦିନକୁଟିକୁ ଏ ପରି ଏକ ବ୍ୟବସାୟିକ ବୃତ୍ତିରେ ପରିଣତ କରିଦେଲଣି । ତେବେ ଏ କୁପ୍ରଥାର ପ୍ରଚଳନକୁ ବଦଳାଇ ଏକ "ମହତ୍ ଉପହାର" ପ୍ରଦାନ ପ୍ରଥା ପ୍ରଚଳନ କରିବାକୁ ହେବ । ତେଣୁ ଆମେ ପ୍ରତ୍ୟେକ ଜଣେ ଜଣେ ଆଦର୍ଶବାଦୀ ହେବା ଉଚିତ୍ ।

ଆଦର୍ଶବାଦୀ ହେଉଛି ସେ ବ୍ୟକ୍ତି ଯିଏ କି ନିଜର କର୍ତ୍ତବ୍ୟ ପୂର୍ବରୁ ଚିନ୍ତା କରେ "ମୋର କାମ, କର୍ତ୍ତବ୍ୟ" ଅନ୍ୟ ମାନଙ୍କ ଉପରେ, ସମାଜ ଉପରେ କି ପ୍ରଭାବ ପକାଉଛି । ସେ ସର୍ବଦା ମନ୍ଦ ପ୍ରଭାବରୁ ଦୂରରେ ରହେ । ଉପହାର ପ୍ରଚଳନ କ୍ଷେତ୍ରରେ ବିଚାର କରନ୍ତୁ..... ମୁଁ ଯଦି ଛକ୍ରରେ ଜଣେ ଆଦର୍ଶବାଦୀ ହୋଇଥାଏ, ଅନ୍ୟମାନେ ଦାନ ବାସନକୁସନ, ସୌଖିନ ସାମଗ୍ରୀ ଉପହାର ଦେଲା ପରି ମୁଁ କ'ଣ ଦେଖି ଦେବି ? ନା, କଦାପି ମୁଁ ତାହା କରିପାରିବି ନାହିଁ । କାରଣ ଏ ପ୍ରଚଳିତ ପ୍ରଥା ସମସ୍ତଙ୍କ ପକ୍ଷେ କ୍ଷତିକାରକ ।

ଦାମିକା ବାସନକୁସନ ଉପହାର ଦେଇ ଗୃହକର୍ତ୍ତା ଘୋର ଅର୍ଥର ସଙ୍କଟରେ ପଡ଼ନ୍ତି । ଏପରି ୨/୩ଟି ନିମନ୍ତଣ ଆସିଲେ ତାଙ୍କ ଦୁଃଖ ବଢ଼ିଗଲେ । ବଢ଼ିଗଲେ ପାରିବାରିକ ଅଶାନ୍ତି, ବନ୍ଧୁପ୍ରତି କ୍ରୋଧ । ଏଣେ ବନ୍ଧୁର ଲୋଭ ଅଛି ତାଲ ଦାମିକା ପଦାର୍ଥ ପାଇବାକୁ । ଯେତିକି ଯେତିକି ଉପହାର ପହଞ୍ଚୁଥିବ ଲୋଭ ସେତିକି ବଢ଼ି ଚାଲିବ । ଏହି ଲୋଭ ହିଁ ପାପ । ବନ୍ଧୁର ପାପ ବୃଦ୍ଧିରେ ତେବେ ଆମେ ଉପହାର ଦାମିକା ପଦାର୍ଥ ଦେଇ ତା ପାପର ଗାଣିପାଳ ମଧ୍ୟ ଆମେ ହୋଇଯାଉ । ପୁଣି ସେ ଦାମିକା ପଦାର୍ଥ ଚୋରିହେବାର ଭୟ ଥାଏ । ଚୋରି ଭୟ ସଙ୍ଗେ ବନ୍ଧୁର ଜୀବନ ପ୍ରତି ମଧ୍ୟ ଭୟ ଥାଏ । ଦାମିକା, ସୌଖିନ ଦ୍ରବ୍ୟ ପ୍ରତି ଲୋଭର ଏପରି ମୋହ ଥାଏ ଯେ ସେ ତାକୁ ଅନ୍ୟକୁ ଦେବାକୁ ପସନ୍ଦ କରେ ନାହିଁ । ଏହାକୁ ନିଜେ ଉପଭୋଗ କରେ । ଏ ପଦାର୍ଥଗୁଡ଼ିକ ମଧ୍ୟ କ୍ଷୟଶୀଳ । ତେଣୁ ଅନ୍ୟମାନେ ବ୍ୟବହାର କରିବା ଫଳରେ ଏହା କ୍ଷୟ ହେବାର ଉତ୍ତର ଥାଏ । ଆପଣ ନିଜକୁ ପଚାରିନ୍ତୁ, ପାଇଥିବା ବାସନ ବା ଯଦି ମୁଁ ଇତ୍ୟାଦି କେହି କ'ଣ ଅନ୍ୟକୁ "ଉପଭୋଗ କରିବାର" ସୁଯୋଗ ଦେଇଥାଏ ?

କିନ୍ତୁ ଜଣେ ଆଦର୍ଶବାଦୀ ମନକୁ ପ୍ରଶ୍ନ କରେ ଏବଂ ଉଭୟ ପକ୍ଷର ପରେ ନିର୍ଣ୍ଣୟ କରେ ଯେ-ମୁଁ ଏ ପରି ଉପହାର ଦେବି ଯାହା ଫଳରେ ଗୃହକର୍ତ୍ତାଙ୍କୁ ଆର୍ଥିକ ସଙ୍କଟରେ ପକାଇବ ନାହିଁ, କାହାଣି ଲୋଭ ବୃଦ୍ଧି କରିବ ନାହିଁ, ଚୋର ତାହାକୁ ନେବାକୁ ଚାହିଁବ ନାହିଁ ଓ ସମସ୍ତେ ଉପଭୋଗ କରିବାର ସୁଯୋଗ ପାଇ ପାରିବେ । ଶେଷରେ ଉପହାର

କ'ଣ ପାଇଁ ମଧ୍ୟ ମହତ୍ତ୍ୱ ଦେବା ଉଚିତ୍ । କ'ଣ ସେ ଉପାଦାନ ? ତାହେଲେ "ଉତ୍ତମ ପୁସ୍ତକ" ।

ଉତ୍ତମ ପୁସ୍ତକକୁ ଉପହାର ଦେବା ଫଳରେ ଗୃହକର୍ତ୍ତାକୁ ଅଯଥା ଆର୍ଥିକ ଭାରତ ଉତ୍ତମ ପୁସ୍ତକ ହେବାର ସମାବନା ନ ଥାଏ । ଏପରିକି ଗୃହକର୍ତ୍ତା ମଧ୍ୟରେ ୪/୫ଟି ଉପହାର ଏ ଉପହାର ଖୁସିରେ ଦେଇ ପାରିବେ । ବାରି, ପାଞ୍ଚଟି ଉପହାର ୪/୫ଟି ବା ୮/୧୦ଟି ଉତ୍ତମ ପୁସ୍ତକ ଉପହାର ଦେଲେ ଖର୍ଚ୍ଚ ହେବ ମୋଟ ୧୫/୨୦ ଟଙ୍କା । ଏ ଉପହାର ମଧ୍ୟ ବହୁ ମାନଙ୍କର ଲୋଭ ପୂର୍ଣ୍ଣରେ ବାଧା ଦେବ । ଯଦିଓ ସେ ବାଧା ହିତକର । ପୁସ୍ତକ ମଧ୍ୟ ଚୋରି ହେବା ଭୟ ନଥାଏ । ଚୋରଣ କାର୍ଯ୍ୟ ଚୋରି କରିବ । ଏପରିକି ଚୋରି ହେବା ଦ୍ୱାରା ପୁସ୍ତକର କ୍ଷୟ ନ ହୋଇ ମହତ୍ତ୍ୱ ବୃଦ୍ଧି ହୁଏ । ପୁସ୍ତକକୁ ମଧ୍ୟ ଅନେକ ଗୋଟି (ସମଗ୍ର ପୁସ୍ତକାବାସ) ଉପଭୋଗ (ପଢ଼ି) କରି ପାରିବେ । କଣିକ ପରେ କଣେ ଯଦି ଗୋଟିଏ ପୁସ୍ତକ ପଢ଼ି ଚାଲନ୍ତି ତେବେ କ'ଣ କିଛି କ୍ଷୟ ହୁଏ ? ବରଂ ପୁସ୍ତକର ମହତ୍ତ୍ୱ ବଢ଼େ, ଯେ ଅର୍ଥମୋ ଯେଉଁ ସମସ୍ତ ନାଗରିକ କିଛି ଭଲ, ନୂଆ କଥା ଶିକ୍ଷା କଲେ ।

ଅନ୍ୟ ରହ, ଧନ ଭୁକ୍ତରେ ପୁସ୍ତକ ଆପଣଙ୍କର ଶ୍ରେଷ୍ଠ ବନ୍ଧୁ । କାଗଜ ଧନ, ରହ ଖୁସି ଦେଲେ ଆପଣଙ୍କୁ ସାହାଯ୍ୟ କରିବ । କିନ୍ତୁ ବହି, ଦୁଃଖ ବେଳେ ଆପଣଙ୍କୁ ସାହାଯ୍ୟ ଦିଏ । ବିପଦର ସ୍ୱେଦି ପ୍ରକୃତ ବନ୍ଧୁ ।

ଶିଶୁ ପ୍ରଶ୍ନ ଉତ୍ତର-ଆମେ କ'ଣ ଠିକ୍ ସମୟରେ, ଦରକାର ବେଳେ ଉତ୍ତମ ପୁସ୍ତକ କିଣି ପାରିବା ? ହୁଏତ କୃତ୍ରିମ୍ ସମୟ ଆମେ ଯେତେବେଳେ ବି ଉତ୍ତମ ପୁସ୍ତକ ଆମେ ପାଇ ନ ପାରନ୍ତି । ଏ ଶେଷରେ ଯେତେବେଳେ ଆମକୁ ଉତ୍ତମ ପୁସ୍ତକ ମିଳେ ସେତେବେଳେ ସେହି ସମୟ, ମହାପୁରୁଷଙ୍କ ମହତ୍ତ୍ୱ ବାଣୀକୁ ଖାତାରେ ଚିପି ରଖିବା

ଉଚିତ୍ ଏବଂ ଦରକାର ବେଳେ ଆମେ ଛୋଟ ବାଇଟି ଖାତାରେ ସେ ସବୁ ଚିପି ବନ୍ଧୁମାନଙ୍କୁ ଉପହାର ଦେଇ ପାରିବା । ଉତ୍ତମ ପୁସ୍ତକ ଭୁକ୍ତରେ ଏହା ନ୍ୟୁନ ନୁହେଁ । ଆପଣ ଏ କଥା ମନେ ରଖନ୍ତେ-

୧-ବହି ଆପଣଙ୍କ ଶ୍ରେଷ୍ଠବନ୍ଧୁ କାଗଜ ବହି ଆପଣଙ୍କ ସହିତ ବିଶ୍ୱାସ-ଯାତନା କରିବ ନାହିଁ ।

୨-ବ୍ୟାୟାମ ଦେହକୁ ବହି ମନକୁ ପରିପୂର୍ଣ୍ଣ କରେ ।

୩-ପୁସ୍ତକହୀନ ଗୃହ ପ୍ରାଣହୀନ ଦେହ ସଙ୍ଗେ ସମାନ ।

୪-ପୁସ୍ତକପୂର୍ଣ୍ଣ ଗୃହ ପୁସ୍ତକପୂର୍ଣ୍ଣ ଉଦ୍ୟାନ ସଙ୍ଗେ ସମାନ ।

୫-ଯେ କୌଣସି ବହିରୁ ଆପଣଙ୍କର କିଛି ନା କିଛି ଶିଖିବାକୁ ଅଛି ।

୬-ପୁସ୍ତକର ମୂଲ୍ୟ ରହଠାରୁ ଅଧିକ । ରହ ବାହାରକୁ କାଳ୍ପନିକମାନ ଦେଖାଇ ଥାଏ କିନ୍ତୁ ପୁସ୍ତକର ଆଭ୍ୟନ୍ତରଣ ଔଜ୍ଜ୍ୱଳ୍ୟ ସର୍ବଦା ସ୍ୱାକାର୍ଯ୍ୟ । ସାନ ସ୍ତରର ପାଇଁ ସବୁଠାରୁ ଅଧିକ ସୁଗମ ପଥ ହେଉଛି ପୁସ୍ତକ ଅଧ୍ୟୟନ ।

ମାର୍ପର୍ଭ୍ ଶ୍ରୀ ବି.ସାହୁ,  
ଆଲୁରି,  
ଅନୁଗୋଳ,  
ଦେବନାଗ



ମାଆ ମାଆ କୋଲେ ସମ୍ପାଦକ ଆମେ ସୁମାରୁ ସମସ୍ତ କେହି କେହି.....



# ଆମ କୃଷି ସମ୍ମାନ ..... ଶ୍ରୀ ସନଶ୍ୟାମ ମହାପାତ୍ର

ଏ ସ୍ତ୍ରୀ କୁନ୍ ପହିଲା ନୂଆଦିଲ୍ଲା ବିଜ୍ଞାନ ଭବନଠାରେ ୩୨ତମ ରାଷ୍ଟ୍ରୀୟ ଚଳଚ୍ଚିତ୍ର ଉତ୍ସବ ଅନୁଷ୍ଠିତ ହୋଇଯାଇଛି । ଓଡ଼ିଶାରେ ସମ୍ପୂର୍ଣ୍ଣଭାବେ ନିର୍ମିତ କ୍ଷୁଦ୍ର ରଙ୍ଗାନ୍ ପ୍ରାମାଣିକ ଚଳଚ୍ଚିତ୍ର "କୃଷି ଯନ୍ତ୍ରପାତି" ସର୍ବଭାରତୀୟ ସ୍ତରରେ ସର୍ବୋତ୍ତମ ଉଦ୍ୟୋଗିକ ଓ କୃଷି ଚଳଚ୍ଚିତ୍ର ରାଷ୍ଟ୍ରୀୟ ପୁରସ୍କାର ଲାଭ କରିଛି । ଏଥିପାଇଁ ଏହାର ପ୍ରଯୋଜକ ଓ ନିର୍ଦ୍ଦେଶକ ଶ୍ରୀ ସନଶ୍ୟାମ ମହାପାତ୍ରଙ୍କୁ ନଗଦ ପୁରସ୍କାର ସହିତ ୨ଟି ଗୌପ୍ୟ କମଳ ଓ ମାନପତ୍ର ରାଷ୍ଟ୍ରପତି ପ୍ରଦାନ କରିଛନ୍ତି । ଏହି କ୍ଷୁଦ୍ର ପ୍ରାମାଣିକ ଚଳଚ୍ଚିତ୍ରଟି ଓଡ଼ିଶା ସରକାରଙ୍କ କୃଷି ବିଭାଗ ନିର୍ଦ୍ଦେଶାଳୟ ଆନୁକୂଲ୍ୟରେ ନିର୍ମିତ । ଗାଁ ଗହଳର ଚାଷୀଭାଇମାନେ କିପରି ଉଚିତ କୃଷି ଯନ୍ତ୍ରପାତି ଯଥା :—ଲୁହା ଲଙ୍ଗଳ, ବିହନ ବୁଣା ଯନ୍ତ୍ର, କାତୁଅକରା ଯନ୍ତ୍ର ଓ ପୋକମରା ଔଷଧ ଇତ୍ୟାଦି ବ୍ୟବହାର କଲେ ଜମିରୁ ଭଲ ଫସଲ ପାଇବେ ଓ ଲାଭଗାନ ହେବେ, ଏହି ବିଷୟଟି ବଳିଷ୍ଠଭାବରେ ଉକ୍ତ ପ୍ରାମାଣିକ ଚଳଚ୍ଚିତ୍ରଟିରେ ଦର୍ଶାଯାଇଛି ।

ଶ୍ରୀ ସନଶ୍ୟାମ ମହାପାତ୍ର ବାଙ୍ଗାଲୋରରୁ ସିନେମାଟୋଗ୍ରାଫିରେ ପାଞ୍ଚକ୍ଷୁସ ତ୍ରିମୈତ୍ରୀ ଲାଭକରି ୧୯୬୦ ମସିହାରୁ ଏକକ ଚେଷ୍ଟାରେ ଓଡ଼ିଶାରେ ସବୁ ବାଧାବିଘ୍ନ ଓ ଆର୍ଥିକ ଅଭାବ ଅନାଟନରେ ରହି ମଧ୍ୟ ଓଡ଼ିଆ ଭାଷାରେ ଗୋଟିଏ ପରେ ଗୋଟିଏ କ୍ଷୁଦ୍ର ଓ ପ୍ରାମାଣିକ ଚଳଚ୍ଚିତ୍ର ନିର୍ମାଣ କରିବାରେ ନିଷ୍ଠାର ସହିତ ଲାଗିଛନ୍ତି । ଏପର୍ଯ୍ୟନ୍ତ ସେ ୧୨ଟି ପ୍ରାମାଣିକ ଓ କାହାଣୀ କେଚିତ୍ର ଓ ୯ଟି ପୁରଦର୍ଶନ ଶିକ୍ଷଣୀୟ ଚଳଚ୍ଚିତ୍ର ନିର୍ମାଣ କରିଛନ୍ତି । ୧୯୬୧ରେ ଶ୍ରୀମହାପାତ୍ରଙ୍କ ପ୍ରଯୋଜିତ ଓ ନିର୍ଦ୍ଦେଶିତ ୧ମ ରଙ୍ଗାନ୍ ପ୍ରାମାଣିକ ଚଳଚ୍ଚିତ୍ର "ଓଡ଼ିଶା ତାନୁ" ରୁଷିୟା ସରକାରଙ୍କ ପାଠ୍ୟପୁସ୍ତକ ବିଭାଗ ଆନୁକୂଲ୍ୟରେ ଅନୁଷ୍ଠିତ ୫ମ ବିଶ୍ୱ ଚଳଚ୍ଚିତ୍ର ଉତ୍ସବରେ ପ୍ରଦର୍ଶିତ ହୋଇଥିଲା । ଶ୍ରୀ ମହାପାତ୍ରଙ୍କ ଦ୍ୱାରା ପ୍ରଯୋଜିତ ଓ ନିର୍ଦ୍ଦେଶିତ "ମା ଓ ଶିଶୁ", "ରାଧୁ ଓ ଶ୍ୟାମ" ଏବଂ ବିଶିଷ୍ଟ ଔପନ୍ୟାସିକ ଚଳଚ୍ଚିତ୍ର "କନକଲତା" ଓଡ଼ିଶା ରାଜ୍ୟ ଚଳଚ୍ଚିତ୍ର ପୁରସ୍କାର ଲାଭ କରିଛି । 'କନକଲତା' ଔପନ୍ୟାସିକ ଚଳଚ୍ଚିତ୍ର ୫ମ ଓ ୭ମ ଭାରତୀୟ ଆନ୍ତର୍ଜାତିକ ଚଳଚ୍ଚିତ୍ର ଉତ୍ସବ ୧୯୬୫ ଓ ୧୯୬୯ ରେ ଦିଲ୍ଲୀଠାରେ ପ୍ରଦର୍ଶିତ ହୋଇଥିଲା ।

ପୂର୍ବୀୟ ପ୍ରମୋଦପତିଙ୍କ ପରେ ସର୍ବଭାରତୀୟ ସ୍ତରରେ କୌଣସି ଓଡ଼ିଆ ପ୍ରାମାଣିକ ଚଳଚ୍ଚିତ୍ର ରାଷ୍ଟ୍ରୀୟ ପୁରସ୍କାର ଲାଭ କରିବା ଏହା ପ୍ରଥମ ।

# ସର୍ପିକି କାହାଣୀ

## ଦଲେଇଙ୍କ ଜର୍ସି ଗାଢ଼

ଦଲେଇଙ୍କ ଜର୍ସି ଗାଢ଼ ଯଦର ସର୍ପିକିକି ଜନର ବିମୁକ୍ତ୍ୟା କୁଳ ଅନୁଗତ  
 ଶ୍ରୀମ ନିହାଣୀ ଶ୍ରୀ ଗୋରା ଦଲେଇକଂର ମାତ୍ର ୩୦  
 ଶ୍ରୀମର ପରତୁ ଓ ୧ ଏକର ୫୯ ଡିଗ୍ରୀମିଲି ଉପକ୍ରମି ଥିଲ ।  
 ଦେବ ୧ ନଠ ସର୍ପିକିକୁ ଦୁଃଖକଣ୍ଠରେ ଭିନ ମଜୁଗିଅ ଉଦରେ  
 ମତ୍ତ ରେ ଲୋଇବାକୁ ପଡ଼େ । ମାଟିକାକୁ ଓ ଚୁଲ ଉପରରେ  
 ୧ ଶ୍ରେଣୀ ପରେ ସେମାନେ ଚଳନ୍ତି ।

ବିମୁକ୍ତ୍ୟା ପଶୁ ଚଳିଥିବାକ ଉପଦେଶରେ ଭାଗରେ ଶ୍ରେଷ୍ଠ  
 ଦୁଃଖ କୁଣ୍ଡି ଉନ୍ନତନ ଶାଖା ବିମୁକ୍ତ୍ୟାକୁ ରୁଣ ନେଇ ତା ୨୩-  
 ୧୧-୧୨୧ ଡାରିରେ ଗୋଟିଏ ଜର୍ସି ସଂକର ଗର୍ଭିଣୀ ଗାଢ଼  
 କ୍ରିମେ । ୮ ଦିନ ପରେ ଗାଢ଼ଟି ଜନ୍ମକରି ଦୈନିକ  
 ୧୦ ଲିଟର ଶାର ଦେଲ । ଏ ଗାଢ଼ଟି ମୋଟ ୫ ଟି କୁଆ  
 ଦେଖି । ତା ମଧ୍ୟରୁ ୨ ଟି ମାଢ଼ ଓ ୩ ଟି ଅଣ୍ଡିର ।

ପ୍ରଥମ ୪ ଥରରେ ପ୍ରଥମର ଅରମ୍ଭରୁ ୧୦ ଲିଟର କର ଶାର  
 ଦେଇ ଶେଷଦେଲକୁ ପର୍ଯ୍ୟାନ୍ତ ପ୍ରାୟ ୧୧ ମାସ ବେଳକୁ ମାତ୍ର  
 ୧ ଲିଟର ଶାର ଦେଉଥିଲା ବେଳେ ଶାର ଦେବା ସଂଦ ନରେ ।  
 ୫ ମ ପର୍ଯ୍ୟନ୍ତ ୧ ଲିଟର ଶାର ଦେଲ । ବର୍ତ୍ତମାନ ସାପେ ୫ ମାସ  
 ଗର୍ଭରେ ଥାଇ ମଧ୍ୟ ଭିନକୁ ୫ ଲିଟର କରି ଶାର ଦେଉଛି ।

ଗୋପାଳନରେ ଅଗ୍ରହାରୁ ତ ଦୋଇ ଶ୍ରୀ ଦଲେଇ ତା ୨୨-୧୨-  
 ୧୩୦ ଡାରିରେ ସେଇ ବ୍ୟାଞ୍ଜ ସାହାଯ୍ୟରେ ଦୁଣି ଗୋଟିଏ  
 ସଂକର ଗର୍ଭି ଗାଢ଼ କଣିଲେ । ଏହା ସଂଗେ ମାଢ଼ ବାକୁଗିଟିଏ  
 ଦେବ ଓ ଗାଢ଼ଟି ୭/୮ ଲିଟର କରି ଶାର ଦେଲ । ଶାର  
 ଦେବେ କମାଇ ୭ ମାସ ବେଳକୁ ୪ ଲିଟର ଦେଲ ଓ ପଞ୍ଚମ  
 ଗୋପାଳନ । ୨ ଯ ବେତରେ ପ୍ରଥମେ ୧ ଲିଟର ଶାର ଦେଲ  
 ୧୦ ମାସ ବେଳକୁ ମାତ୍ର ୪ ଲିଟର ଦେଉଥିଲା ବେଳେ ଶାର  
 ଦେବ ହୋଇଗଲା । ୩ ଯୁ ଥର ପର୍ଯ୍ୟନ୍ତ ୧୧ ଲିଟର ଶାର  
 ଦେଲ ୧୦ ମାସ ବେଳକୁ ୩ ଲିଟର ଦେଉଥିଲା ବେଳେ ଶାର  
 ଦେବ ଓ ଶେଷ ୪ ଥି ଥର ମୂଳରୁ ୧୧ ଲିଟର  
 ଶାର ଦେଲ ବର୍ତ୍ତମାନ ୭ ଲିଟର ଦେଉଛି । ଏ ଗାଢ଼ ୨ ଟି  
 ମାଢ଼ ଓ ୨ ଟି ଅଣ୍ଡିର ବାକୁରା ଜନ୍ମ ଦେଇଛି ।

୨ ଟି ସାକ ଗାଢ଼ ମାତ୍ର ଦେତମାସ ପଞ୍ଚମା ରହନ୍ତି । ପ୍ରଥମେ  
 ଶାର ଦେବା ପୂର୍ବରୁ ସମଦାୟ ସମିତିକୁ ଲିଟର ୪ ୨-୫୦  
 ଦେଲେ । ଏବେ ବର୍ତ୍ତମାନ ପାଳନ୍ତୁ ଗୋ-

ରରେ ୫୩୩ ଦରରେ ବକୁରନ୍ତି । ଏ ୪ ଟି ମାଢ଼ ବାକୁର  
 ଓ ୨ ଟି ଗାଢ଼ ପାଇଁ ଦୈନିକ ୨୫ ଟଙ୍କା ଦାନା ଓ ପାପ,  
 ନଡ଼ା, ପାଲ, ପ୍ରଭୃତ କିଣାରେ ଖର୍ଚ୍ଚ ହୁଏ ।

ବର୍ତ୍ତମାନ ଗୋଷ୍ଠ ଦଲେଇ ସୁଚ୍ଚନରେ ପରିବାର ଚଳାଉଛନ୍ତି ।  
 ବୁଢ଼ା ବସପରେ ଆଉ ପର ସବେ ମହୁର କଣିକାକୁ ପାଉ  
 କାହାଣୀ । ଏବେ ୩ ଏକର ଜମି କଣିଲେଣି ଓ ୨୦୦  
 ଟଙ୍କାର ଦାମନ କଣିଛନ୍ତି । ସମନ୍ୱିତ ଗ୍ରାମ୍ୟ ଉନ୍ନୟନ ସୋଜନାର  
 ୫,୩୨୧ ଟଙ୍କା ମୋଟ ରୁଣ ଅଂଶରୁ ୨,୩୦୦ ଟଙ୍କା ଶୁଦ୍ଧିହେଲ ।  
 ବାକି ମୂଲ ସୁଧ ଶୀଘ୍ର ପରିଶୋଧ କରିପାରିବେ ଦୋଲ ନହୁଣ୍ଡି ।

ବର୍ତ୍ତମାନ ତାଙ୍କ ପାଖରେ ଅଛନ୍ତି ୨ ଟି ସଂକର ଗର୍ଭି ଗାଢ଼  
 ଓ ୪ ଟି ସଂକର ଉଡ଼ା, ଦାହାର ମଧ୍ୟ ପ୍ରାୟ ୧୦ ହଜାର  
 ଟଙ୍କାରୁ ଅଧିକ ହେବ ।

- ୦ -

## ମହୁସିହୁସି ମାତୁ ସୋଖଣୀ

ସୁସା ସୁସା ବୀରପତାପରୁର ଗାଁର ନରସିଂହ ଭୋଇ  
 ଜାତରେ ହୁଇନନ । ଜମିଦାର ସେମିତି କହୁ ନାହିଁ । ଏଇ ଏକର  
 ମଧ୍ୟରେ । ପର ପରପଟେ ୨/୩ ହକ୍ଟର ଡାଲୁଅ ଜମିଟିଏ ଥିଲ ।  
 ବହୁଦିନରୁ ପଡ଼ା । ଗଣନ ଲୋକ । କଣିକ କଣ ? ପରୁଦେଲେ  
 ନେ । ଥାଏ ପିଲକବଳକୁ ଡେଇଲେ ପାଇଁ କହୁଡ଼େ ଗୋଟାଏ ପତା  
 ପିକର କଣିକା ଦଲେଇ । ତେନପୁର କୋରକୁ ଅସି ହୁଠାତ୍  
 ଶୁଣିବାକୁ ପାଇଲ ଗଣକମାନକପାଇଁ ମାତୁସୁସା ଗୋଟିଏ  
 ଦେଶ ଲଜଜନକ ଧନା । ପୁରୁ ମଧ୍ୟସୁଖୀ ଉନ୍ନୟନ ସସ୍ଥା  
 ତରପରୁ ଏ ଦିଗରେ ମଧ୍ୟସୁଖୀକୁ ସବୁସକାର ପାହାନ୍ତ  
 ସହଯୋଗ ଦିଆଯାଉଛି । ନାଆଁଟିକ ସହଜେ ନରସିଂହ । ତେବେ  
 ସେହୁଦିନ ନରସିଂହର ସିହପଣ ମାତୁରୁଠିର । ବାତେକ ପାଲକା  
 ସଙ୍ଗେ ସଙ୍ଗେ ନରସିଂହର ଗୋଟି ଅଛ ତଲେ ଲଗୁଛି ?  
 ଉଦ୍ୟମ ଅରମ୍ଭକଲ ତେଣିଗାତ୍ ।

ସୁସା ମଧ୍ୟସୁଖୀ ଉନ୍ନୟନ ସସ୍ଥା ତରପରୁ ନରସିଂହ ଭୋଇକ  
 ରୁଣ ଦରଖାନ୍ତ ନେନପୁର ଗ୍ରାମ୍ୟ ବ୍ୟାଞ୍ଜକୁ ସୁପାକଣ ହେବା  
 ଫଳରେ ୧୧୮୨-୮୩ ଅର୍ଥିକ ବର୍ଷରେ ସୋଖଣ ଗୋଲକା  
 ଏବେ ମାତୁସୁସା କଣିକା ପାଇଁ ତାକୁ ରୁଣ ମିଲିଲ । ୧୦,୨୦୦ ଟଙ୍କା ।  
 ବିଧିମତ ଦୈଜ୍ଞାନିକ ପ୍ରଣାଳୀରେ ସଫଳ ମିଶ୍ରିତ ମାତୁସୁସା କରି  
 ପ୍ରଥମ ବର୍ଷ ନରସିଂହକୁ ମାତ୍ର ମିଲିଲ ୩ କିଂଘାଲ । ଦୁଇୟ ବର୍ଷ  
 ୪ କିଂଘାଲ । ଶେଷ କେତେ କାଣନ୍ତି ? ମାତ୍ର ୪୦ ଡେଗ୍ରୀମିଲି ।

ବ୍ୟାକରଣ ବାବଦକୁ ୪ ହଜାର ଟଙ୍କା ଶୁଣା ସାଜିଲଣି । ବର୍ତ୍ତମାନ  
କେବଳ ନରସିଂହ ଦାହୁଁଙ୍କ ଚାକର ଆଉ ଦୁଇଜଣ ଆହୁଁ  
ସଦୃଶ ଭେଦ ଓ ନଟିଆ ଭେଦ ଏମାନଙ୍କର ବି ବାଦିକା ସେଇ  
ମାତ୍ର ପୋଷଣ । ଏମାନଙ୍କ ଅର୍ଥର ଅବସ୍ଥା ଦେଖି ଦେଲ  
ଗଲଣି ।

# ବିଷୁବ ବ୍ୟାଧି

ଦକ୍ଷିଣୀର ଜଣା ବଙ୍ଗୋମୁଣ୍ଡା ବୁକ୍ ଅନ୍ତର୍ଗତ କୁରସୁଡ଼ି ଗ୍ରାମର  
ଶ୍ରୀ ବସୁନାଥ ଭେଦ ନଗେ କୁମିତ୍ତନ ଆଦିବାସୀ । ପରେ ନିଜେ, ସ୍ତ୍ରୀ,  
୨ଟି ପୁଅ ଓ ଗୋଟିଏ ଝିଅ—ଏକତ୍ର ୫ ଜଣଙ୍କ ଭରଣପୋଷଣ ତାଙ୍କ  
ଉପରେ କର୍ତ୍ତବ୍ୟ କରେ । ଗାଁର ଉଲ୍ଲସାଳଙ୍କ ପରେ ବା ବଲରେ  
ଦୈନିକ ମନୁଣି ଲାଗି କୌଣସିମତେ ପଶୁଦାନକୁ ଡୋକେ ଫିଲ  
ଦଣ୍ଡେ ଖର ମାତରେ କଳାନ୍ତ । ମନୁଣି ନମିତ୍ତର ଦମ ଜଙ୍ଗଲରୁ  
କାଲେଣି ଚାଠ ସଂସ୍କୃତ ନଶି ଘାଁରେ ବିକ୍ର କଳାନ୍ତ । ମନୁଣି ପଶୁଦାନ  
ଲେକେ ବିକରେ ମୂଲ୍ୟ ଲଗାଇଲେ ନାହିଁ ଏବଂ ଜଙ୍ଗଲ ରକ୍ଷା ଅଠ  
କଠୋର ହେବାକୁ ନାଲେଣି ମଧ୍ୟ ସଂସ୍କୃତ ବିକ୍ର ବିକ୍ର ପାରିଲେ ନାହିଁ ।  
ଉପାସ ଭେଦରେ ପଶୁଦାନର ୫ଜଣ ଛୁଟପଟ ହେଲେ । ଏଇ  
ସମୟରେ ସିଂଧେବେଲ ପଶୁ ଚଳିଯିବ ଏହି ଦଣ୍ଡ ପଶୁଦାନର  
ସହାୟତାରେ ଆସିଲେ । ଗ୍ରାମାଞ୍ଚଳ ଗରବ ଲେକେ ଅର୍ଥନୈତିକ  
ଅଭିଧାନ ଯୋଜନାରେ ୧୯୮୯ ଅପ୍ରେଲ ମାସରେ ବ୍ୟାକ ରୁଣ  
ପାହାନ୍ତରେ ବିଷୁବୀୟ ମାସ ବାବୁର ଲାଗିଥିବା ଦୁଧିଆଳ ଗାଈଟିଏ  
ପାଇଲେ । ଗାଈଟି ଦେଖିଥିବା ୭ ଲିଟର ଶ୍ରୀରୁ ଗୋଟିଏ ଲିଟର  
୩ଟି ପିଲଙ୍କ ପାଇଁ ଖର୍ଚ୍ଚ କରି ୭ ଲିଟର ବିକ୍ର ଦୈନିକ ୧୨ ଟଙ୍କା  
ପାଆନ୍ତୁ । ଗାଈର ଗାଠବା ପାଇଁ ୫ ଟଙ୍କା ଖର୍ଚ୍ଚ କରି ଦକଳା  
୭ ଟଙ୍କାରେ ପରର ଖର୍ଚ୍ଚ ଲୋଲ କିଛି ସଫଳ କଲେ । ୨ୟ  
ଗର୍ଭରେ ମଧ୍ୟ ଗାଈଟି ମାସ ବାବୁରଟିଏ ଜନ୍ମ କରି ପୁଣି ୭୮  
ଲିଟର ଲୋଟାଏ ଶ୍ରୀର ଦେଲ ଏବଂ ଗର୍ଭବର୍ତ୍ତୀ ୩ୟ ଗର୍ଭରେ ଅଣ୍ଡିଆ  
ବାବୁରଟିଏ ଜନ୍ମ ହେଲ । ଦୁଧ ଏବେ ଦାନକୁ ୫ ଲିଟର ମିଳୁଛି । ବ୍ୟାକ  
ରୁଣ ମାତ୍ର ୨୦୦ ଟଙ୍କା ଦାକ ଅଛି । ଦୁଧ ବିକ୍ରୀ ଟଙ୍କାରୁ ସଫଳ କରି  
ଦୁଇଟି ଛୋଟ ଓ ଦୁଇଟି ମେଣ୍ଟି କଣିଛନ୍ତି । ସଫଳ ଟଙ୍କାରୁ କିଛି  
ଖର୍ଚ୍ଚ କରି ଶୁଣିଏ ଛୋଟ ଜମି କଣି ପାସ ବୁଝ କରିବା ଉଦ୍ଦେଶ୍ୟରେ  
ରଖିଛନ୍ତି । କିମ୍ପାସ ବାବୁରଟି ଗାଈ ପଶିଆ କରୁଦାକୁ ଯୋଗ୍ୟ  
ହୋଇଗଲଣି । ଏବେ ସେ ଆଉ ଜଙ୍ଗଲରୁ ଚାଠ କାଟି ନାହାନ୍ତି  
କି ତାଙ୍କ ପଶୁଦାନ ଆଉ ଭେଦ ଉପାସରେ ତହଲ ବିକଳ ହେଉ  
ନାହାନ୍ତି ।

## ବାସ ବ୍ୟସ ପାଇଁ ମିଳିବ

ରାଜ୍ୟରେ ବାସବ୍ୟସର ପ୍ରସାର ନିମନ୍ତେ ଲୋକ ଅର୍ଥର ବର୍ଷରେ  
ଅଧିକ ଦୁର୍ଗତ ଉତ୍ସାଦନ ହେଉଥିବା ଅଞ୍ଚଳର ଆଶ୍ରମ ଶୁଦ୍ର ଓ ନାମ-  
ମାସ ବୃତ୍ତୀକୁ ୫,୩୫୦ଟି ଛୋଟ ବିହନ ଓ ସାର ମୁଣା (ମିଳିକଟ)  
ଯୋଗାଇ ଦିଆଯାଇଛି । ଏହାଦ୍ୱାରା ୫,୩୫୦ ଜଣ ଯୋଜନାକୁ

ବୃତ୍ତୀ ଉପକୃତ ହୋଇଛନ୍ତି । ଲୋକ ଅର୍ଥର ବର୍ଷରେ ବର୍ଷରେ  
୭,୨୫୦ଟି ଏହି ମିଳିକଟ ବିହନ କରିବାର ଲକ୍ଷ୍ୟ ଧାର୍ଯ୍ୟ କରାଯାଇଛି  
ପ୍ରତି ବୃତ୍ତୀକୁ ୨୭ ଡେସିମିଲ ଜମିରେ ସବୁଜ ଗୋ-ଡାଫା ବୃକ୍ଷପାଳ  
ମକା ଓ ବରଗୁଡ଼ି କିମ୍ପା ଏମ୍. ପି. ଭେର ଓ  
ମିଶ୍ର ତ ବିହନ ଓ ସାର ମୁଣା (ମିଳିକଟ) ରେ ଦିଆଯାଇଛି ।  
ଲୋକ ଅର୍ଥର ବର୍ଷ ପାଇଁ ଲକ୍ଷ୍ୟଧାର୍ଯ୍ୟ ହୋଇଥିବା ୭,୨୫୦  
ଟି ମିଳିକଟ ମଧ୍ୟରୁ ବର୍ଷା ଓ ଖରଫ ଋତୁରେ ୫,୩୫୦ ଟି ଏବଂ  
ରବି ଋତୁରେ ୧,୯୦୦ ଟି ମିଳିକଟ, ଯୋଗାଇଦିଆଯିବ । ରବି ଋତୁ  
ପାଇଁ ଯେଉଁ ମିଳିକଟ ଯୋଗାଇ ଦିଆଯିବ ସେଥିରେ ପ୍ରତି  
ବୃତ୍ତୀକୁ ୧୦ ଡେସିମିଲ ଜମିରେ ବରସିମ ଓ ଲୁସୁଣି କିମ୍ପା  
ସହାୟନ ଓ ସୋରିଷ ବୃକ୍ଷ ପାଇଁ ବିହନ ଓ ସାର ଦିଆଯିବ ।

## ଅନୁଦେହୁରୀଙ୍କ ଆଜି ଓ କାଲି

ଗ୍ରାମ୍ୟ ଦରିଦ୍ରତମ ପରିବାରଙ୍କ ଅର୍ଥନୈତିକ ଅଭିଧାନ  
କାର୍ଯ୍ୟକ୍ରମରେ ଡେକାନାଲ ଜିଲ୍ଲା ଓଡ଼ିଆପଡ଼ା ବୁକ ଅର୍ଥର  
ରମ୍ପ୍ରଭା ଗାଁର ଶ୍ରୀ ଅନୁଦେହୁରୀ ଆଜି ସମ୍ପୂର୍ଣ୍ଣ ସ୍ୱାବଲମ୍ବୀ  
ହୋଇପାରିଛନ୍ତି । ତାଙ୍କର ମାତ୍ର ୬ ଡିସିମିଲ ଗରତିହ ଜମି  
ଅଛି, ଯେଉଁଥିରୁକି ୪ ଡିସିମିଲ ଗରତିହ ସରକାର ଯୋଗାଇ  
ଦେଇଛନ୍ତି । ଏହି ଆଦିବାସୀ ପରିବାରରେ ୭ ଜଣ ସନ୍ତ  
ଅଛନ୍ତି । ଶ୍ରୀ ଦେହୁରୀ ନିଜେ, ତାଙ୍କ ସ୍ତ୍ରୀ, ୩ଟି ପୁଅ ଓ  
୨ଟି ଝିଅ ଅଛନ୍ତି । ଗାଈ ରଖିବା ପୂର୍ବରୁ ସେ ଓ ତାଙ୍କ  
ବଡ଼ପୁଅ ବଞ୍ଚିକିଆ ହଳିଆ ରହି କୁଟୁମ୍ବ ପୋଷୁଥିଲେ ।  
୧୯୮୨ ମସିହାରେ କୃଷି ଉନ୍ନୟନ ବ୍ୟାକ ମହିଷାପାଟଣୁ ଋଷ  
ନେଇ ପ୍ରଥମ ଗାଈଟି ବିଶିଳବେଳେ ମାଇ ବାଛୁରୀ ସରିଥିଲା ଓ  
ବହୁତ ଦିନ ଯାଏ ୧୦ ଲିଟର ପର୍ଯ୍ୟନ୍ତ କ୍ଷୀର ଦେଲା । ଏ ଋଷ  
ପଡ଼ିଆ ନ ରହି ପୁଣି ଛୁଆ ଜନ୍ମ କରିବା ପର୍ଯ୍ୟନ୍ତ ୫ ଲିଟର କ୍ଷୀର  
ଦେଲା । ଦ୍ୱିତୀୟ ଥର ବି ସେ ୧୦ ଲିଟର କ୍ଷୀରଦେଇ  
ଏବେ ମଧ୍ୟ ୧୦ ମାସର ବାଛୁରୀ ଥାଇ ୭ ଲିଟର କ୍ଷୀର  
ଦେଇଛି ।

ଶ୍ରୀ ଦେହୁରୀ ପୂର୍ବୋକ୍ତ ବ୍ୟାକରୁ ପୁଣି ରଣ ନେଇ ଆଉ  
ଗୋଟିଏ ଗାଈ କିଣିଲେ । ଏହାର ମାଇ ବାଛୁରୀ ଥିଲା ଓ  
୭ ଲିଟର କ୍ଷୀର ଦେଉଥିଲା । ଏବେ ବି ଏହି ଗାଈ ୭ ଲିଟର  
କ୍ଷୀର ଦେଇଛି । ବର୍ତ୍ତମାନ ଦୁଇଟି ଯାକ ଗାଈ ଓ ଛଡ଼ାଟିଏ  
ଗର୍ଭ ଅଛନ୍ତି ।

କ୍ଷୀର ଲିଟର ସେ ବାହାରେ ୩ ଟଙ୍କା ଦରରେ ବିକ୍ରୀକରି  
ଦୈନିକ ହାରାହାରି ୪୨ ଟଙ୍କା ପାଆନ୍ତି ଓ ଦାନା, ନଡ଼ା ପାଇଁ  
ଦୈନିକ ୧୭ ଟଙ୍କା ଖର୍ଚ୍ଚ କରି ୨୫ ଟଙ୍କା ଲାଭ ପାଆନ୍ତି । ଏଥିରୁ  
ସେ ପ୍ରଥମ ଗାଈର ରଣଅଂଶ ପୁରା ସୁଦ୍ଧେ ସାରିଛନ୍ତି ଓ  
ଦ୍ୱିତୀୟ ଗାଈ ପାଇଁ ୨୦୦ ଟଙ୍କା ଶୁଣିଛନ୍ତି । ବାକୀ ୮୦୦  
ଟଙ୍କା ମାସେ କି ଦୁଇମାସ ମଧ୍ୟରେ ସୁଦ୍ଧେବାକୁ ଆଣା କରିଛନ୍ତି ।  
ସେ ଗୋଟିଏ ଝିଅ ବିଭା କରି ସାରିଲେଣି ଓ ଆଉ ଦୁଇଟି ଝିଅ  
କ୍ଷୀରବିକା ପଇସାରେ ବିଭା କରିବା ପାଇଁ ଆଣା କରିଛନ୍ତି ।  
ଘରେ ଦୁଇ ଲିଟର କ୍ଷୀର ସେ ନିଜେ ଖର୍ଚ୍ଚ କରନ୍ତି । ସେ ଆଉ  
ଏବେ ହଳିଆ କାମ କରୁ ନାହାନ୍ତି । ନିଜେ ଗାଈ ରଖି କ୍ଷୀର  
ବ୍ୟବସାୟ କରି ଆନନ୍ଦରେ ଅଛନ୍ତି ।

# ପ୍ରଗତି ପ୍ରସଙ୍ଗ

## ପରିବେଶ ସମ୍ପର୍କରେ

ପରିବେଶ ସମ୍ପର୍କରେ ଶିକ୍ଷା ଓ ଜାତ ତଥା ଜନସାଧାରଣ ମଧ୍ୟରେ ବ୍ୟାପକ ଜାଗରଣ ସୃଷ୍ଟି ପାଇଁ ଉତ୍ତମ ବିଜ୍ଞାନ, ବୈଷୟିକ ଓ ପରିବେଶ ବିଜ୍ଞାନ ବିଭାଗ ବ୍ୟାପକ ପଦକ୍ଷେପ ନିଆଯାଇଛି । ଗ୍ରାମାଞ୍ଚଳ ଅଧିକାରୀ, ସେବାକାରୀ ସଂସ୍ଥା, କାଚାୟ ସେବା ସଂସ୍ଥା, ନେହେରୁ ଯୁବ କେନ୍ଦ୍ର, କୌଣସି ଅନୁଷ୍ଠାନମାନଙ୍କର ସହାୟତାରେ ପରିବେଶ ଶିକ୍ଷା ଓ ପରିବେଶ ସମ୍ପର୍କ ପାଇଁ ଶିକ୍ଷିତ ଆୟୋଜନ, ସେମିନାର ଓ କର୍ମଶାଳା, ପ୍ରଦର୍ଶନ, ସ୍ପଷ୍ଟୀକରଣ, ଚର୍ଚ୍ଚା ସଚ୍ଚିଯୋଗିତା ଇତ୍ୟାଦିର ଆୟୋଜନ କରାଯାଇଛି । ପାରିପାର୍ଶ୍ଵିକ ଶିକ୍ଷାକୁ ବିଭିନ୍ନ ସ୍ତରର ପାଠ୍ୟକ୍ରମରେ ଅନ୍ତର୍ଭୁକ୍ତ କରାଯାଇଛି ।

ପରିବେଶ ସୁରକ୍ଷା କ୍ଷେତ୍ରରେ ସର୍ବୋତ୍କୃଷ୍ଟ ବିଦେଶିକ ଗ୍ରାମ ଓ ଅନୁଷ୍ଠାନମାନଙ୍କୁ 'ସମୃଦ୍ଧି ମିତ୍ର' ପୁରସ୍କାର ଦେବାର ବ୍ୟବସ୍ଥା କରାଯାଇଛି । ଶେକ୍ସପିରିଆ, କଳାକାର, ସାମ୍ବାଦିକ, ବୈଷୟିକ ଜ୍ଞାନ ସମ୍ପର୍କ ବ୍ୟକ୍ତି ସେବାସେବା ଅନୁଷ୍ଠାନର ସମ୍ପର୍କିତ ଉଚ୍ଚ ସମାଜର ବିଭିନ୍ନ କ୍ଷେତ୍ରର ଲୋକମାନଙ୍କ ନିମନ୍ତେ ପରିବେଶ ସମ୍ପର୍କରେ ଅଧିକ ଜାଗରଣ ସୃଷ୍ଟି ପାଇଁ ଆଲୋଚନା ଚକ୍ରମାନ ଆୟୋଜନ କରାଯାଇଛି ।

ଉତ୍ତମ ସମସ୍ତ ଜିଲ୍ଲାପାଳଙ୍କୁ ଜିଲ୍ଲା ପରିବେଶ ସମିତି ଗଠିବାକୁ ଅନୁରୋଧ କରାଯାଇଛି ଓ ବର୍ତ୍ତମାନ ପୁରୀ ଓଡ଼ିଶା ଜିଲ୍ଲାରେ ପରିବେଶ ସମିତିମାନ ଗଠିତ ହୋଇଯାଇଛନ୍ତି । ଗତ ଜାନୁଆରୀ ମାସ ପୁରୀ ଜିଲ୍ଲା ପରିବେଶ ସମିତି, ସେବାସେବା ଅନୁଷ୍ଠାନ, ଶିକ୍ଷାନୁଷ୍ଠାନ ସମୃଦ୍ଧି ସମାଜମାନଙ୍କ ସହିତରେ ବିଭିନ୍ନ ପରିବେଶ ସଂଜ୍ଞାତାୟ କାର୍ଯ୍ୟକ୍ରମ ପାଇଁ ଛାନ୍ଦ ଓ ଲକ୍ଷ୍ୟ ୩୦ ହଜାର ଟଙ୍କା ମଞ୍ଜୁର କରାଯାଇଛି ।

ଉତ୍ତମ ମୁଖ୍ୟ ସହରସ୍ତର ଓ ଶିକ୍ଷାକ୍ରମର ଚତୁର୍ଦ୍ଦିଗରେ ସବୁଜ ବନଜ ସୃଷ୍ଟି, ସେବାକର ବଣ ଉଚ୍ଚ ବିପଦାପତନ ସ୍ଵାକୃତିକ ସମ୍ଭାରର ସୁରକ୍ଷା ଓ ଉତ୍ତମ ଶକ୍ତି ଅଞ୍ଚଳ ତଥା ପର୍ଯ୍ୟଟନ କେନ୍ଦ୍ରଗୁଡ଼ିକର ପାରିପାର୍ଶ୍ଵିକ ଅବସ୍ଥାର ଉତ୍ତମ ଉଚ୍ଚ କେତେକ କାର୍ଯ୍ୟକ୍ରମ ଚିଠା ତୁରାନ୍ତ କରାଯାଇଛି ।

## ପୁାନେଟୋରିୟମ୍ ନିର୍ମାଣ

କ୍ୟାଟିଫ ମଣ୍ଡଳ ଓ ସୌର ଜଗତ ସମ୍ବନ୍ଧୀୟ ତଥ୍ୟ ଦୃଶ୍ୟମାନ ଏବଂ ଅବର୍ଷଣୀୟ ଉଚ୍ଚ ବୁଝାଇବା ପାଇଁ ବିଜ୍ଞାନ ବୈଷୟିକ ଓ ପରିବେଶ ବିଭାଗ ଦ୍ଵାରା ଓଡ଼ିଶାରେ ଏକ ମଧ୍ୟମ ଧରଣର 'ପୁାନେଟୋରିୟମ୍' ସ୍ଵଚ୍ଛତା କରିବା ପ୍ରସ୍ତାବ ରହିଛି । ଏଥିନିମନ୍ତେ ଏକ ପରିଚ୍ଛନ୍ନା ସମ୍ପୂର୍ଣ୍ଣ କରାଯାଇଛି । ପାଣ୍ଠି ଯୋଗାଡ଼ ହେବା ସଂଗେ ସଂଗେ ଏହା କାର୍ଯ୍ୟକାରୀ ହେବ ।

## ସ୍ଵତନ୍ତ୍ର ପଶୁପାଳନ ଯୋଜନା

କ୍ଷୁଦ୍ର ଓ ନାନମାତ୍ର ଗୁଷ୍ଠୀ ଏବଂ କୃଷି ଶ୍ରମିକଙ୍କ ଦ୍ଵାରା ସଙ୍କର ମାଛ ବାଛୁରୀ, ମେଘା, ଗୁଣ୍ଡୁରୀ, କୁକୁଡ଼ା ଓ ବଚକ ପାଳନ ପାଇଁ କେନ୍ଦ୍ର ସରକାରଙ୍କ ସହାୟତାରେ ରାଜ୍ୟରେ 'କ୍ଷୁଦ୍ର ପଶୁପାଳନ ଯୋଜନା' କାର୍ଯ୍ୟକାରୀ ହେଉଛି । ଏହି ଯୋଜନାରେ ସଙ୍କର ମାଛ ବାଛୁରୀ ପାଳନ କାର୍ଯ୍ୟକ୍ରମ କଟକ, ପୁରୀ, ସମଲପୁର ଓ କେକାନାଳ ଜିଲ୍ଲାରେ, କୁକୁଡ଼ା ପାଳନ କାର୍ଯ୍ୟକ୍ରମ କଟକ, ପୁରୀ ଓ ସମଲପୁର ଜିଲ୍ଲାରେ, ଗୁଣ୍ଡୁରୀ ପାଳନ କାର୍ଯ୍ୟକ୍ରମ କେନ୍ଦୁଝର ଓ କୋରାପୁଟ ଜିଲ୍ଲାରେ ଏବଂ ମେଘା ପାଳନ ଯୋଜନା ବରଗଞ୍ଜର ଜିଲ୍ଲାରେ କାର୍ଯ୍ୟକାରୀ ହେଉଛି ।

ଉପରୋକ୍ତ କାର୍ଯ୍ୟକ୍ରମ ପାଇଁ କ୍ଷୁଦ୍ର ଓ ନାନମାତ୍ର ଗୁଷ୍ଠୀ ଏବଂ କୃଷି ଶ୍ରମିକମାନେ ରଣ ଓ ସର୍ବସିଦ୍ଧି ପାଇଥାଆନ୍ତି । ମାଛ ବାଛୁରୀ ପାଳନ ଯୋଜନାରେ ୨ ମାସରୁ ୩୮ ମାସ ଶେଷ ପର୍ଯ୍ୟନ୍ତ ସଙ୍କର ମାଛ ବାଛୁରୀର ଲଳନ ପାଳନ ଓ ଗୋ-ଖାଦ୍ୟ ପାଇଁ କ୍ଷୁଦ୍ର ଗୁଷ୍ଠୀଙ୍କୁ ସମୁଦାୟ ରଣର ଅର୍ଦ୍ଧେକ ଏବଂ ନାନମାତ୍ର ଗୁଷ୍ଠୀ ଓ କୃଷି ଶ୍ରମିକଙ୍କୁ ଦୁଇ ତୁଟାୟାଂଶ ସର୍ବସିଦ୍ଧି ଦିଆଯାଇଛି । ସେହିପରି କୁକୁଡ଼ା, ଗୁଣ୍ଡୁରୀ ଓ ମେଘା ପାଳନ କାର୍ଯ୍ୟକ୍ରମରେ ଆବଶ୍ୟକ ହେଉଥିବା ନିର୍ଦ୍ଦିଷ୍ଟ ମୂଲ୍ୟଧର ଏକ ତତୁଥାଂଶ ସର୍ବସିଦ୍ଧି କ୍ଷୁଦ୍ର ଗୁଷ୍ଠୀଙ୍କୁ ଏବଂ ଏକ ତତୁଥାଂଶ ସର୍ବସିଦ୍ଧି ନାନମାତ୍ର ଗୁଷ୍ଠୀ ତଥା କୃଷି ଶ୍ରମିକଙ୍କୁ ଦିଆଯିବା ସଙ୍ଗେ ସଙ୍ଗେ ଅବଶିଷ୍ଟ ରଣ ଆକାରରେ ବ୍ୟାଙ୍କରୁ ମିଳୁଛି । ଏହି ଯୋଜନା ଅନୁଯାୟୀ ରାଜ୍ୟରେ ଗତ ୧୯୮୦-୮୧ ଠାରୁ ୧୯୮୩-୮୪ ଶେଷ ପର୍ଯ୍ୟନ୍ତ ସଙ୍କର ମାଛ ବାଛୁରୀ ପାଳନ କାର୍ଯ୍ୟକ୍ରମରେ ସର୍ବମୋଟ ୧୦,୮୨୧ ଜଣ ଗୁଷ୍ଠୀ ଉପକୃତ ହୋଇଛନ୍ତି । ସେହିପରି କୁକୁଡ଼ା, ଗୁଣ୍ଡୁରୀ ଓ ମେଘା ପାଳନ କ୍ଷେତ୍ରରେ ଯଥାକ୍ରମେ ୪୦୩୩ ଜଣ, ୯୪୪ ଜଣ ଏବଂ ୧,୨୨୯ ଜଣ ଗୁଷ୍ଠୀ ଉପକୃତ ହୋଇଛନ୍ତି । ଏ ବାବଦରେ ସେହି ସମୟ ମଧ୍ୟରେ ୧ କୋଟି ୯୮ ଲକ୍ଷ ୮୨ ହଜାର ଟଙ୍କା ଖର୍ଚ୍ଚ ହୋଇଛି ।

## କ୍ଷୁଦ୍ର ଶିଳ୍ପ ଏବଂ କୃଷିର ଶିଳ୍ପ

ଚଳିତ ଅର୍ଥିକ ବର୍ଷର ପ୍ରଥମ ଦୁଇମାସ (୧୯୮୫ ମଇ ମାସ ପୁରୀ ) ରେ ରାଜ୍ୟରେ ୨୩୩୩ଟି କ୍ଷୁଦ୍ର ଶିଳ୍ପ ଏବଂ ୧,୨୭୭ଟି କୃଷିର ଶିଳ୍ପ ପ୍ରତିଷ୍ଠା କରାଯାଇ ସେଥିରେ ୧୫,୫୮୩ ଜଣ ବ୍ୟକ୍ତିଙ୍କ ପାଇଁ କର୍ମ ସମ୍ଭାନ ବ୍ୟବସ୍ଥା କରାଯାଇଛି । କ୍ଷୁଦ୍ର ଶିଳ୍ପ ପାଇଁ ୨କୋଟି ୫୧ ଲକ୍ଷ ୩୭ ହଜାର ଟଙ୍କା ଏବଂ କୃଷିର ଶିଳ୍ପ ପାଇଁ ୧କୋଟି ୭୮ ଲକ୍ଷ ୧୫ ହଜାର ଟଙ୍କା ବ୍ୟୟଯୋଗ କରାଯାଇଛି ।

ଚଳିତ ଅର୍ଥିକ ବର୍ଷ ମଧ୍ୟରେ ରାଜ୍ୟରେ ୩,୮୦୦ଟି କ୍ଷୁଦ୍ର ଶିଳ୍ପ ଓ ୬୧ ହଜାର କୃଷିର ଶିଳ୍ପ ପ୍ରତିଷ୍ଠା କରାଯିବାର ଲକ୍ଷ୍ୟ ଧାର୍ଯ୍ୟ କରାଯାଇଛି ।

# କୃତ୍ରିମ ଗୋ-ପ୍ରଜନନ ଓ ଦୁଗ୍ଧଯୋଗାଣ

ମତ୍ସ୍ୟ ଓ ପଶୁପାଳନ ସମ୍ପର୍କୀ ମିଶ୍ର ପୁସ୍ତକ ଗୋପ୍ରଜନନ ପ୍ରଣାଳୀ ଓ ଉତ୍ପାଦନ ଅଞ୍ଚଳ ସମ୍ବନ୍ଧେ ଯାହାପ୍ରକାଶିତ ହେଉଥିବା ଶିକ୍ଷା ଦେବାପାଇଁ ଶିକ୍ଷା କୃତ୍ରିମ ଗୋ-ପ୍ରଜନନ ଓ ଦୁଗ୍ଧ ଯୋଗାଣ କେନ୍ଦ୍ର ପରିଦର୍ଶନ କରି ସେଠାକୁ ବାର୍ଷିକ ଗ୍ରାହ ୭୧,୮୦୦ ଟଙ୍କା ଆୟ ହେଉଥିବା ଓ ଦୈନିକ ଗ୍ରାହ ୪୫ ଲିଟର ଦୁଗ୍ଧ ଉତ୍ପାଦନ ହେଉଥିବା ଜାଣିବାକୁ ପାରିଥିଲେ । ଏହା ବ୍ୟତୀତ ଏହି କେନ୍ଦ୍ର ସହାୟତାରେ ସଂଯୁକ୍ତ ଅଞ୍ଚଳରେ ବହୁ ସଂଖ୍ୟକ ଜର୍ମି ବାହୁରୀ ଜନ୍ମକାର କରୁଥିବାକୁ ଗୋପ୍ରଜନନ ବ୍ୟବସାୟରେ ବିଶେଷ ଉତ୍ସାହ ହୋଇପାରିଛି । ଜର୍ମି ଗାଈ ସାଧାରଣତଃ ଦେଶୀୟ ଉପପ୍ରାୟ ଅଧିକ ଦୁଗ୍ଧ ଦେଇଥାନ୍ତି । ଏହି କେନ୍ଦ୍ର ପାଖକୁ ଯିବା ପଡ଼ିତ ଜମିରେ ଗାଈଗଣ ଉପିତା ପାଇଁ ସେ ବିଭିନ୍ନାୟ ଅର୍ପଣମାନଙ୍କୁ ପରମର୍ଶ ଦେଇଥିଲେ । ମିଶ୍ର ଗୋପ୍ରଜନନ କେନ୍ଦ୍ର ମତ୍ସ୍ୟ ଯାଆଁଳ ଉତ୍ପାଦନ କେନ୍ଦ୍ର ପରିଦର୍ଶନ କରି ଶରଦିନ ପାଣିର ଅଭାବ ଦୂର କରିବା ପାଇଁ ଏହି ପୋଖରୀର ପକୋଡ଼ୀର ଜରିବା ବ୍ୟା ସେଠାକୁ ଯିବା ଆସିବାର ପୁରୁଣା ପାଇଁ ଉଚ୍ଚା ଚିଆରି କରିବାକୁ ପରମର୍ଶ ଦେଇଥିଲେ । ଉତ୍ପାଦନ ପ୍ରାଥମିକ ମତ୍ସ୍ୟଜୀବୀ ସମବାୟ ସମିତିର ସଭ୍ୟମାନଙ୍କୁ ପରମର୍ଶ ଦେଇ ସେ କହିଲେ ଯେ ମାଛଗଣ ଏବଂ ଉତ୍ପାଦନ ଧରା ହୋଇଥିବାକୁ ଅଧିକତ୍ର ଅଧିକ ବ୍ୟକ୍ତି ଏହି ସମିତିର ସଭ୍ୟ ଅଟନ୍ତୁ ହେବା ଆବଶ୍ୟକ । ମତ୍ସ୍ୟଜୀବୀ ପରିବାରମାନଙ୍କ ପାଇଁ ଯେଉଁସବୁ ଗ୍ରାମ ମତ୍ସ୍ୟଜୀବୀ ଗ୍ରାମ ଉପରେ ତାରିକାଚୁଡ଼ ହୋଇଛି, ସେହି ଗ୍ରାମମାନଙ୍କରେ ଗୋଷାଗଣ ଉତ୍ପାଦନ, ବିଦ୍ୟାଳୟ ଗୃହ ମିନିୟ ଏବଂ ପାଳାୟ କଳ ପୁସ୍ତକାଳୟ କରିବା ପାଇଁ ପଦକ୍ଷେପ ନେବାକୁ ସେ ବିଭିନ୍ନାୟ ଅର୍ପଣମାନଙ୍କୁ ପରମର୍ଶ ଦେଇଥିଲେ ।

## ତୈଳବାଳ ଉତ୍ପାଦନ

ବିଭିନ୍ନ ୬ ବର୍ଷ ମଧ୍ୟରେ ତୈଳବାଳ ଉତ୍ପାଦନ କ୍ଷେତ୍ରରେ ଆମ ରାଜ୍ୟ ବିଶେଷ ସାଫଲ୍ୟ ହାସଲ କରିଛି । ଏକ ସମୀକ୍ଷାକୁ ଜଣାପଡ଼ିଛି ଯେ ୧୯୭୭-୭୭ରେ ଏହି ପ୍ରସର ୪ ଲକ୍ଷ ୨୫ ହଜାର ହେକ୍ଟର ଜମିରେ ଗୁଣ କରାଯାଇ ୨ ଲକ୍ଷ ୪୨ ହଜାର ଟନ୍ ତୈଳବାଳ ଉତ୍ପାଦନ ହେଉଥିଲା । ୧୯୮୩-୮୪ରେ ୧୦ ଲକ୍ଷ ୧୯ ହଜାର ହେକ୍ଟର ଜମିରେ ତୈଳବାଳ ପ୍ରସର କରାଯାଇ ୭ ଲକ୍ଷ ୩୬ ହଜାର ଟନ୍ ତୈଳବାଳ ଉତ୍ପାଦନ କରାଯାଇଛି । ଅର୍ଥାତ୍ ୧୯୭୭-୭୭ ମସିହା ଅପେକ୍ଷା ୧୯୮୩-୮୪ରେ ତୈଳବାଳ ପ୍ରସର ଗୁଣ କ୍ଷେତ୍ରରେ ପ୍ରାୟ ଅକ୍ଷର ଗୁଣ ଏବଂ ତୈଳବାଳ ଉତ୍ପାଦନ କ୍ଷେତ୍ରରେ ପ୍ରାୟ ୩ ଗୁଣ ବୃଦ୍ଧି ଘଟିଛି ।

ବିଭିନ୍ନ ତୈଳବାଳ ପ୍ରସର ମଧ୍ୟରେ ଚିନାବାଦାମ ଗୁଣ ଆମ ରାଜ୍ୟରେ ବିଶେଷ ପ୍ରକାଶ ହୋଇଛି । ସର୍ବଭାରତୀୟ ସ୍ତରରେ ମଧ୍ୟ ଏହି ପ୍ରସର ଉତ୍ପାଦନ ପରିମାଣ ସର୍ବାଧିକ । ଅଧିକ ଜମିରେ ଚିନାବାଦାମ ଗୁଣ ପାଇଁ ସୁତରାପ ପଦକ୍ଷେପ ନିଆଯାଇଛି । ବିଶେଷ କରି ଶରାଦିନେ ପୁରୀ ଓ କଟକ ଜିଲ୍ଲାର ବହୁ ବୃକ୍ଷକ୍ଷେତ୍ର ଅଞ୍ଚଳରେ ଏହି ଗୁଣ ପାଇଁ କଳ, ସାର ଓ ବିହନ ଉତ୍ପାଦି ଯୋଗାଣ ପାଇଁ ପଦକ୍ଷେପ ନିଆଯାଇଛି । ୧୯୮୩-୮୪ ସାଲରେ ୨ ଲକ୍ଷ ୫୮ ହଜାର ହେକ୍ଟର ଜମିରେ ଚିନାବାଦାମ ଗୁଣ କରାଯାଇ ୩ ଲକ୍ଷ ୯୯ ହଜାର ଟନ୍ ଉତ୍ପାଦନ ହୋଇଛି ।

ସୁଲଭ ମୂଲ୍ୟରେ କୃତ୍ରିମ ଅଣ୍ଡା ଓ ମାଂସ ଉତ୍ପାଦନ ସହଜତାପାଇଁ ସୁଲଭ ମୂଲ୍ୟରେ କୃତ୍ରିମ ଅଣ୍ଡା ଓ ମାଂସ ବିକ୍ରୀ କରିବା ଏବଂ କୃତ୍ରିମ ଉତ୍ପାଦନ କଳା ଅଣ୍ଡା ଓ ମାଂସ ବିକ୍ରୟ ପୁରୁଣା ପାଇଁ ନିର୍ଦ୍ଦେଶାବଳୀର ମୁଖ୍ୟଦ୍ୱାରାରେ ଓଡ଼ିଶା କୃତ୍ରିମ ମହାସଂଘ ପକ୍ଷରୁ ଏକ ବିକ୍ରୟ କେନ୍ଦ୍ର ଦୁଇବର୍ଷ ହେଉ ଯାଇଛି । ୧୯୮୪-୮୫ ବର୍ଷରେ ଏହି କେନ୍ଦ୍ରରେ ୭୭୫ କେ. ଟି କୃତ୍ରିମ ମାଂସ ଏବଂ ୧ ଲକ୍ଷ ୮୨ ହଜାର ୨୭୧ଟି କୃତ୍ରିମ ଅଣ୍ଡା ବିକ୍ରୀ ହୋଇଛି ।

## ସ୍ୱଚ୍ଛ ଧାନ ଉତ୍ପାଦନ କାର୍ଯ୍ୟକ୍ରମ

ସୁଲଭଗତ୍ତ ଜିଲ୍ଲାର ଟାଙ୍ଗରପାଲ, ଲଠିକଟା ଓ ଲୁହାପାଠାକୁ ସ୍ୱଚ୍ଛ ଧାନ ଉତ୍ପାଦନ ଯୋଜନା ପରିସରଭୁକ୍ତ କରାଯାଇଛି । ଏହି କାର୍ଯ୍ୟକ୍ରମ ଅନୁଯାୟୀ ଚଳିତ ଶେଷ୍ଟ ରୁତୁରେ ଉପରୋକ୍ତ ଜିଲ୍ଲାକୁ ବୁଲାଇ ପ୍ରତ୍ୟେକ ବୁଲରୁ ୧୦ ହଜାର ଗୁଣାକୁ ଶୁଦ୍ଧ କରାଯାଇ ପ୍ରତ୍ୟେକ ଗୁଣାକୁ ୨ କେ. ଜି. ବର୍ଣ୍ଣିତ ଅଧିକ ଅମଳକ୍ଷମ ପରିଷ୍କାର ଧାନ ବିହନ ଅନୁପୁଣ୍ଡୀ, ପାରିଜାତ, ଯଯାତି ଇତ୍ୟାଦି ମିନିକମ୍ପାନ ବିକିରଣ କରାଯାଇଛି । ପ୍ରତ୍ୟେକ ଗୁଣା ପ୍ରାୟ ୧୦ ଟେସିମିଲ ମାଗଣାରେ ଜମିରେ ଧାନଗୁଣ କରାଯିବ ଯାହା କି ୧୫ ଟନରୁ ୧୫୦ ଟନ ମଧ୍ୟରେ ଅମଳକ୍ଷମ ପାରିଜ । ଗୁଣାମାନଙ୍କୁ ଶୁଦ୍ଧକାରୀ ଯନ୍ତ୍ରରେ ଶୁଦ୍ଧିତ କରିବା ଓ ପୋକମରା ଔଷଧ ଯୋଗାଇ ଦିଆଯିବ । ଏହାବ୍ୟତୀତ ଉକ୍ତ ବୁଲର ଗୁଣାମାନେ ଗୁଣିତ ଶୁଦ୍ଧକାରୀ ୫୦ ପରିସେଣ୍ଟ ସ୍ତର ଉପରେ ଏକ ଲକ୍ଷ ଟଙ୍କା ମୂଲ୍ୟର ଔଷଧ ପକାଇବା ଯନ୍ତ୍ର ଓ କୃଷି ଯନ୍ତ୍ରପାତି ଯୋଗାଇ ଦିଆଯିବ । ଏହି କାର୍ଯ୍ୟକ୍ରମର ଲକ୍ଷ୍ୟ ହେଲା, ଆସନ୍ତା ବର୍ଷ ପାଇଁ ଯେଉଁସବୁ ସ୍ୱଚ୍ଛ ଉତ୍ପାଦନକ୍ଷମ ଧାନ ବିହନ ଗୁଣାମାନେ ଗଠିତକରି ପାରିବେ । ଏହି ଯୋଜନା ଫଳରେ ଉନୋଟି ବୁଲରେ ପ୍ରାୟ ୨ ହଜାର ଏକର ଜମିରେ ଅଧିକ ଅମଳକ୍ଷମ ଧାନ ଉତ୍ପାଦନହୋଇ ପାରିବ ଏବଂ ମୋଟ ୩୦ ହଜାର ଗୁଣା ଉତ୍ପାଦନହୋଇ ପାରିବେ ।

ଚଳିତ ଶେଷ୍ଟ ରୁତୁରେ ମରୁଡ଼ି ଯାହାଯ୍ୟ କାବଦରୁ ମଂଜୁ ହୋଇଥିବା ପ୍ରାୟ ୧୩ ଲକ୍ଷ ଟଙ୍କା ବିନଯୋଗ କରାଯାଇ ଚିନାବାଦାମ, ଅଧିକ ଅମଳକ୍ଷମ ଧାନ ବିହନ ଓ କପାଗୁଣ ପାଇଁ ଉତ୍ପାଦନ ଧରଣର ମଂଜୁ ଗୁଣାମାନଙ୍କୁ ଯୋଗାଇ ଦିଆଯିବାର କାର୍ଯ୍ୟକ୍ରମ ରହିଛି ।

ଗତ ୧୫ ତାରିଖରେ ଟାଙ୍ଗରପାଲ ବୁଲ ଅନ୍ତର୍ଗତ ସୁଲଭ ଗ୍ରାମଠାରେ ଅନୁଷ୍ଠିତ ଗୁଣାମାନଙ୍କ ଏକ ସଭାରେ କୃଷି ନିର୍ଦ୍ଦେଶକ ଯୋଗ ଦେଇ ଜିଲ୍ଲାରେ କାର୍ଯ୍ୟକାରୀ ହେବାକୁ ଯାଉଥିବା ଉପକ୍ରମ ସ୍ୱଚ୍ଛ ଧାନ ଉତ୍ପାଦନ କାର୍ଯ୍ୟକ୍ରମକୁ ଆନୁଷ୍ଠାନିକ ରୂପେ ଉତ୍ପାଦନ କରାଯିବ ଏବଂ ଗୁଣାମାନେ ଏହାର ସୁଯୋଗ ଗ୍ରହଣ କରିପାରିବେ ବର୍ଣ୍ଣମାନର ହାରାହାର ଅମଳ ଏକର ପିଛା ଧାନ ଉତ୍ପାଦନ ପରିମାଣ ଦୁଇଗୁଣ ବୃଦ୍ଧିହୋଇପାରିବ ବୋଲି କହିଥିଲେ । ସୁଲଭମାନଙ୍କ ପରି ମହୁଳାମାନଙ୍କୁ ମଧ୍ୟ ଯୋଗାଯୋଗ ଗୁଣା



କ୍ଷେତ୍ରରେ ଏହି ଅଞ୍ଚଳରେ ମନୋନୀତ କରାଯିବା ପାଇଁ ସେ ପରାମର୍ଶ  
ଦେଇଥିଲେ । ଅଧିକ ଅମଳକ୍ଷମ ଧାନ ଓ ୩୦ କେ. ଜି. ସମୂଳିତ  
କୋଷାଦାନ ହେବ ମିଳିକିଟ୍ ଭକ୍ତ ଗ୍ରାମରେ ଯଥାକ୍ରମେ ୩୦ ଜଣ  
୦୫ କର୍ମଚାରୀଙ୍କୁ ସେ ବିତରଣ କରିଥିଲେ ।

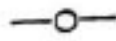

# ସ୍ୱଳ୍ପ ସର୍ଥମ୍ନ ସାଧନୀୟ ପାଇଁ ମୁଖ୍ୟମନ୍ତ୍ରୀଙ୍କ ସ୍ୱଳ୍ପତ

ଗତ ଆର୍ଥିକ ବର୍ଷରେ ସ୍ୱଳ୍ପ ସଫଳ ସଂଗ୍ରହ କ୍ଷେତ୍ରରେ ସାଫଲ୍ୟ  
ରହିଥିବା ଯୋଗୁ କେନ୍ଦ୍ରୀୟ ଶାସନ ବିଭାଗ ଡିଭିଜନ୍ ସୁନ୍ଦରଗଡ଼  
ଓ ଚଢ଼ିକ ଜିଲ୍ଲା ପୂର୍ବରୁ ହୋଇଛି : ଭୁବନେଶ୍ୱରରେ ଅନୁଷ୍ଠିତ  
ଶ୍ରୀମତୀ ସମ୍ମିଳନୀରେ ମୁଖ୍ୟମନ୍ତ୍ରୀ ଶ୍ରୀ ଜାନକବଲ୍ଲଭ ପଟ୍ଟନାୟକ  
ସଂଗୃହୀତ ସ୍ୱଳ୍ପ କମିଶନର ଓ ଜିଲ୍ଲାପାଳମାନଙ୍କୁ ସ୍ୱଳ୍ପତ୍ରାଣ  
ହେଁ ବିଭକ୍ତ ପ୍ରଦାନ କରିଛନ୍ତି ।

ସ୍ୱଳ୍ପରେ ୩ଟି ସ୍ୱଳ୍ପ ବିଭାଗ ମଧ୍ୟରେ କେନ୍ଦ୍ରୀୟ ଶାସନ  
ଡିଭିଜନ୍ରେ ଶତକଡ଼ା ହୁଏତରେ ସର୍ବାଧିକ ଅର୍ଥ ପ୍ରଦାନ  
ହୋଇଛି । ଗତ ଆର୍ଥିକ ବର୍ଷରେ ଏହି ବିଭାଗ ପାଇଁ ନିର୍ଦ୍ଧାରିତ  
ସ୍ୱଳ୍ପ ସଂଗ୍ରହ ସଂଗ୍ରହ ବାବଦରେ ୨୭ କୋଟି ୪୦ ଲକ୍ଷ ଟଙ୍କା  
କ୍ଷମା ଧାର୍ଯ୍ୟ କରାଯାଇଥିବା ସ୍ତରରେ ପ୍ରାୟ ୧୫ କୋଟି ୩୯ ଲକ୍ଷ  
ଟଙ୍କା ନିର୍ଦ୍ଧାରିତ ହୋଇପାରିଥିଲା । ଏହା ଧାର୍ଯ୍ୟ ଲକ୍ଷ୍ୟ  
ପୂରଣରେ ଶତକଡ଼ା ୫୭.୯୯ ଭାଗ । ସେହିପରି ସୁନ୍ଦରଗଡ଼  
ଜିଲ୍ଲାର ନିର୍ଦ୍ଧାରିତ ସ୍ୱଳ୍ପ ସଂଗ୍ରହ ସଂଗ୍ରହର ପରିମାଣ ଶତକଡ଼ା ହୁଏତ-  
ରେ ସର୍ବାଧିକ ହୋଇଛି । ଏହି ଜିଲ୍ଲା ପାଇଁ ୪ କୋଟି  
୮୦ ଲକ୍ଷ ଟଙ୍କା ସଂଗ୍ରହ କରିବାକୁ ଲକ୍ଷ୍ୟ ଧାର୍ଯ୍ୟ ହୋଇଥିବା  
ସ୍ତରରେ ୩ କୋଟି ୭୪ ଲକ୍ଷ ୯୫ ହଜାର ଟଙ୍କା ନିର୍ଦ୍ଧାରିତ  
କରାଯାଇଥିଲା । ଏହି ସଂଗ୍ରହ ଅର୍ଥର ପରିମାଣ ଧାର୍ଯ୍ୟ ଲକ୍ଷ୍ୟ  
ପୂରଣରେ ଶତକଡ଼ା ୭୮.୯ ଭାଗ ।

ଏହା ବ୍ୟତୀତ ଜିଲ୍ଲାମାନଙ୍କ ମଧ୍ୟରେ ଗତ ଆର୍ଥିକ ବର୍ଷରେ  
କଟକ ଜିଲ୍ଲାର ନିର୍ଦ୍ଧାରିତ ସ୍ୱଳ୍ପ ସଂଗ୍ରହ ସଂଗ୍ରହର ପରିମାଣ ସର୍ବା-  
ଧିକ ହୋଇଥିଲା । ଏହି ଜିଲ୍ଲା ପାଇଁ ୯ କୋଟି ୭୦ ଲକ୍ଷ  
ଟଙ୍କା ନିର୍ଦ୍ଧାରିତ ହୋଇଥିବା ସ୍ତରରେ ୭ କୋଟି ୪ ଲକ୍ଷ ୪୮ ହଜାର ଟଙ୍କା  
ସଂଗ୍ରହ ହୋଇପାରିଥିଲା ।

ଏହାଛଡ଼ା ପଥର କଟା, ପଥର ଭଙ୍ଗା କାର୍ଯ୍ୟ ସମେତ ଉପଭୋଗ  
ପୁରୁଷ ସମାଜରେ ହୁଏତ କାର୍ଯ୍ୟ ପାଇଁ ନିମ୍ନ ଶ୍ରମିକମାନଙ୍କର ସର୍ବନିମ୍ନ  
ମୂଲ୍ୟ ହାରକୁ ମଧ୍ୟ ବୃଦ୍ଧି କରାଯାଇଛି ।

## ଦେଈନାଳ ବାହୁପାସ

ଦେଈନାଳ ସହର ଉପକଣ୍ଠରେ ୪୨ ନମ୍ବର ଜାଗା ସ୍ୱଳ୍ପତ୍ରାଣ  
ପ୍ରାୟ ୯ କୋଟି : ରାସ୍ତାରେ ନିର୍ମିତ ହେଉଥିବା “ବାଇପାଶ” ସମସ୍ତ  
କାର୍ଯ୍ୟ ସମାପ୍ତ ହୋଇ ପ୍ରାୟ ସପ୍ତକ୍ଷଣ ହୋଇଗଲାଣି । ଏହି “ବାଇପାଶ”

ରାସ୍ତା ଓ ବିଭିନ୍ନ ବିଭାଗ ନିର୍ମାଣ ପାଇଁ ଆବଶ୍ୟକ ହୋଇଥିବା ନିମ୍ନ  
ଦିଆଯାଇ ବାବଦରେ ୭ ଲକ୍ଷ ୨୪ ହଜାର ୪୦୦ ଟଙ୍କା, ସମୁଦାୟ  
ରାସ୍ତା ଓ ୩୭ଟି କଲିକଟର ନିର୍ମାଣ ବାବଦରେ ୮୯ ଲକ୍ଷ ୩୯ ହଜାର  
୩୦୦ ଟଙ୍କା, ବଡ଼କୋର ଉପରେ ଏକ ଉପଭୋଗ ନିର୍ମାଣ ବାବଦରେ  
୭ ଲକ୍ଷ ୫୯ ହଜାର ୨୦୦ ଟଙ୍କା ଏବଂ ‘ହାଉସ୍’ ଉପଭୋଗ  
ନିର୍ମାଣ ବାବଦରେ ୧୭ ଲକ୍ଷ ୭୩ ହଜାର ୯୦୦ ଟଙ୍କା ସମେତ  
ସମୁଦାୟ ୧ କୋଟି ୨୨ ଲକ୍ଷ ୭୩ ହଜାର ଟଙ୍କା ବ୍ୟୟ କରାଯାଇଛି ।

ବର୍ତ୍ତମାନ ଦେଈନାଳ ଜାଗା ସ୍ୱଳ୍ପତ୍ରାଣ ହେଉଛି ଅଧୀନରେ  
୩ଟି ଗୁରୁତ୍ୱପୂର୍ଣ୍ଣ ନିର୍ମାଣ କାର୍ଯ୍ୟ ହାତକୁ ନିଆଯାଇଛି । ସେଗୁଡ଼ିକ ହେଲେ  
୪୨ ନମ୍ବର ସ୍ୱଳ୍ପତ୍ରାଣ ପ୍ରାୟ ୧୫ ମାଇଲ ରାସ୍ତା ନିର୍ମାଣ ‘ନାଲ୍ କୋର  
ସ୍ତର’ ଯଥାପାତ୍ରାଣର ପରିସରରେ କରିବା ପାଇଁ ଏହି ସ୍ୱଳ୍ପତ୍ରାଣ  
ପ୍ରାୟ ୮୦ କୋଟି : ମି : ରାସ୍ତାର ଉନ୍ନତ ଓ କେତେକ ଦୁର୍ଗଳ କଲିକଟର  
ସୁନ୍ଦରଗଡ଼ ଏବଂ ‘ନାଲ୍ କୋ’ ପାଇଁ ଆବଶ୍ୟକ ହେଉଥିବା  
‘ରେଲୱେ ଓଭର ବ୍ରିଜ୍’ର ସମ୍ପୋରକାରୀ ରାସ୍ତା ନିର୍ମାଣ । ୫୦ ଲକ୍ଷ  
୨୭ ହଜାର ଟଙ୍କା ବ୍ୟୟ ଅଟକଳରେ ଆରମ୍ଭ ହୋଇଥିବା  
‘ନାଲ୍ କୋ’ର ଏହି ନିର୍ମାଣ କାର୍ଯ୍ୟ ବାବଦରେ ନାଲ୍ କୋ’ଠାରୁ  
୯୨ ଲକ୍ଷ ୫୭ ହଜାର ଟଙ୍କା ମିଳିଛି । ମେଗାମୁଣ୍ଡଳୀର ‘ବାଇପାଶ’  
ରାସ୍ତା ନିର୍ମାଣ ପାଇଁ ଆବଶ୍ୟକ ନିମ୍ନ ଦିଆଯାଇ କରିବା ବାବଦରେ  
୯୦ ଲକ୍ଷ ୭୭ ହଜାର ଟଙ୍କାର ଏକ ସର୍ବୋତ୍ତମ ବ୍ୟୟ ଅଟକଳ  
କରାଯାଇ କେନ୍ଦ୍ରୀୟ ଅନୁମୋଦନ ପାଇଁ ପଠାଯାଇଛି ।

## ଶ୍ରମିକଙ୍କ ସର୍ବନିମ୍ନ ମୂଲ୍ୟ ବୃଦ୍ଧି

ସ୍ୱଳ୍ପ ସ୍ୱଳ୍ପତ୍ରାଣ ନିମ୍ନଲିଖିତ ୨୩ଟି ଅନୁଷ୍ଠାନ ନିୟୋଜନରେ  
କାର୍ଯ୍ୟ କରୁଥିବା ସର୍ବୋତ୍ତମ ଶ୍ରମିକମାନଙ୍କର ସର୍ବନିମ୍ନ ମୂଲ୍ୟ ହାର  
ବୃଦ୍ଧି କରିବା ପାଇଁ ନିର୍ଦ୍ଧାରିତ ହୋଇଛି ।

- (୧) ଗୁପ୍ତାଖାନା, (୨) କେନ୍ଦ୍ରୀୟ ସଂଗ୍ରହ, (୩) ବାର୍ଷିକ  
ପ୍ରତିଷ୍ଠାନ, (୪) ରାସ୍ତା, କୋଠାବାଡ଼ି ନିର୍ମାଣ ଓ ରକ୍ଷଣାବେକ୍ଷଣ,  
(୫) ପଥରଭଙ୍ଗା ଓ ପଥର ସେବା, (୬) ବନ୍ଧୁକ ନିର୍ମାଣ ଓ  
ମରାମତି, ଜଳସେଚନ ଯୋଜନା ଏବଂ ଗାଡ଼ିଆ ଓ କୁପି ଉତ୍ପାଦନ,  
(୭) କରକଳ, (୮) କାଠ ବ୍ୟବସାୟ (କାଠ କାଟିବା ଓ କାଠ  
କରିବା ସମେତ), (୯) କାଠ ବ୍ୟବସାୟ (କାଠ କାଟିବା ଓ କାଠ  
କରିବା ବ୍ୟତୀତ), (୧୦) ଲଘୁ ଯାନ୍ତ୍ରିକ ଶିଳ୍ପ (୫୦ରୁ କମ୍  
ଲୋକ କାର୍ଯ୍ୟ କରୁଥିବା), (୧୧) ରାଜା ଓ ଟାଇଲ୍ ସମାଜ,  
(୧୨) ଦୋକାନ ଓ ବାଣିଜ୍ୟ ପ୍ରତିଷ୍ଠାନ, (୧୩) ହଳକଳ,  
(୧୪) ଧାନ କଳ, ଡାଲି କଳ ଓ ଅଟାକଳ, (୧୫) ହୋଟଲ,  
ଖାଇବା ଘର ଓ ରୋଜନାଳୟ, (୧୬) ଚିକିତ୍ସାକ୍ରମେ ଶିଳ୍ପ,  
(୧୭) ଲକ୍ଷ ପ୍ରସ୍ତୁତ, (୧୮) ମଦକ୍ଷେତ୍ର, (୧୯) ରାସାୟନ ଶିଳ୍ପ,  
(୨୦) ତମାସୁ (ବଡ଼ ଉପାରି ସମେତ) ଶିଳ୍ପ, (୨୧) ଚଳଚ୍ଚିତ୍ର ଶିଳ୍ପ,  
(୨୨) ତନା ମାଟି ଓ ମାଟି ଶିଳ୍ପ ଏବଂ (୨୩) ଶାଳ ମଝି ସଂଗ୍ରହ ।

ଏହାଦ୍ୱାରା ଉପରେ ଉଲ୍ଲେଖ କରାଯାଇଥିବା କାର୍ଯ୍ୟ କରୁଥିବା ପକ୍ଷ-କୁଶଳୀ ଶ୍ରମିକଙ୍କର ସଂକଳ୍ପ ଦୈନିକ ମଜୁରି ହାର ଟ ୭.୫୦ ପଇସାରେ ଧାର୍ଯ୍ୟ କରାଯାଇଛି । ଅର୍ଦ୍ଧ-କୁଶଳୀ ଶ୍ରମିକଙ୍କର ସଂକଳ୍ପ ଦୈନିକ ମଜୁରି ୯ ଟଙ୍କା ରୁ ୧୦ ଟଙ୍କା ମଧ୍ୟରେ ଓ କୁଶଳୀ ଶ୍ରମିକ-ମାନଙ୍କର ସଂକଳ୍ପ ମଜୁରି ୧୨ ଟଙ୍କାରୁ ୧୩ ଟଙ୍କା ମଧ୍ୟରେ ଓ ଅତି କୁଶଳୀ ଶ୍ରମିକମାନଙ୍କର ସଂକଳ୍ପ ଦୈନିକ ମଜୁରି ହାର ୧୫ ଟଙ୍କାରୁ ୧୯ ଟଙ୍କା ମଧ୍ୟରେ ଧାର୍ଯ୍ୟ କରାଯାଇଛି ।

ସେହି ଅନୁପାତରେ ଉକ୍ତ ଶ୍ରମିକମାନଙ୍କର ଟ ୧୦୦ ମଜୁରି ହାର ମଧ୍ୟ ବୃଦ୍ଧି କରାଯାଇଛି । ଉକ୍ତ ଶ୍ରମିକମାନଙ୍କର ମଜୁରି ୧,୦୦୦ ବିକ୍ରି ପ୍ରତି ଲାଭ ହୋଇ ପାଇଁ ଟ ୫୦୦ ପଇସା ସ୍ଥିର କରାଯାଇଛି । ଶାଳମଣ୍ଡି ସମ୍ପ୍ରଦାୟ ଶ୍ରମିକମାନଙ୍କର ଏହି କଲେକ୍ଟର ଶାଳମଣ୍ଡି ସମ୍ପ୍ରଦାୟ ଦର ୧୫ ପଇସା ଧାର୍ଯ୍ୟ କରାଯାଇଛି ଏବଂ ଲବଣ ଶିଳ୍ପରେ ପ୍ରତି ଗଞ୍ଜିଣା (୨୫ କଲେକ୍ଟର ଲୋଡାଏଁ ହବା ୬୦ଟି ବସ୍ତା) ଲବଣ ପ୍ରସ୍ତୁତ କରିବା ପାଇଁ ୧୫୦ ଟଙ୍କା ଧାର୍ଯ୍ୟ କରାଯାଇଛି । ଶ୍ରମିକମାନେ ସାମ୍ରାଜ୍ଞିକ କୁଟି ବଦଳରେ ମଧ୍ୟ ଉପରେ ଉଲ୍ଲେଖ କରାଯାଇଥିବା ପାଇଁ ।

ଏହାଦ୍ୱାରା ଶ୍ରମିକ ଓ ବ୍ୟବସାୟରେ କାର୍ଯ୍ୟ କରୁଥିବା ଅବଦାନୀ ଓ ବୃଦ୍ଧିଜନ, ଅଧିକାଂଶ ଶ୍ରମିକ ଓ ବିକ୍ରି ଶ୍ରମିକମାନେ ବିଶେଷ ଭାବରେ ଉପକୃତ ହେବେ ।

ପୂର୍ବରୁ ସରକାର କୃଷି ଶ୍ରମିକଙ୍କ ସମେତ ୩୫ଟି ଅନୁସୂଚିତ ଜିଲ୍ଲାରେ କାର୍ଯ୍ୟ କରୁଥିବା ଅର୍ଦ୍ଧ-କୁଶଳୀ ଶ୍ରମିକଙ୍କ ଦୈନିକ ସଂକଳ୍ପ ମଜୁରି ହାର ଟ ୭.୫୦ ପଇସା ଧାର୍ଯ୍ୟ କରାଯାଇଥିଲା । ଉଲ୍ଲେଖକରୀ ଯେ କୃଷି ଶ୍ରମିକଙ୍କ ସମେତ ଅନ୍ୟାନ୍ୟ ଅନୁସୂଚିତ ଜିଲ୍ଲାରେ କାର୍ଯ୍ୟ କରୁଥିବା ଶ୍ରମିକଙ୍କ ସଂକଳ୍ପ ମଜୁରି ହାର ୧୫୦ ମସିହାରେ ୫ ଟଙ୍କା ହେବ । ତାହା ବର୍ତ୍ତମାନ ପୂର୍ବ ୩ ଥର ବୃଦ୍ଧି କରାଯାଇଛି ।

-୧-

### ଶ୍ରମିକମାନଙ୍କ କାର୍ଯ୍ୟକ୍ରମର ସମୀକ୍ଷା

ରାଜ୍ୟ ପରିସୀମାରେ ଜିଲ୍ଲାପାଳମାନଙ୍କ ଏକ ଦୁଇହକ୍ତା ସମିତିର ଅନୁଷ୍ଠିତ ହୋଇ ବରତ ୫ ବର୍ଷ ମଧ୍ୟରେ ବ୍ୟବସ୍ଥା କାର୍ଯ୍ୟକ୍ରମ ସମେତ ବିଭିନ୍ନ ଦାଗଦାଗରେ କାର୍ଯ୍ୟକ୍ରମ, ଶାଳମଣ୍ଡି ଓ ବୃକ୍ଷରୋପଣ କାର୍ଯ୍ୟ, ଶିଳ୍ପ, ଆୟୁର୍ବିଜ୍ଞାନ କାର୍ଯ୍ୟକ୍ରମ, ପରିବହନ କେନ୍ଦ୍ର, ପ୍ରାକୃତିକ ବିପର୍ଯ୍ୟୟର ସମ୍ମୁଖୀନ ହେବା ପାଇଁ ପ୍ରସ୍ତୁତ, ପରିସର କଲ୍ୟାଣ କାର୍ଯ୍ୟକ୍ରମ, ଜଳସେଚନ ବ୍ୟବସ୍ଥା, ସାଧାରଣ ବ୍ୟୟନ ପଦ୍ଧତିରେ ଜିଲ୍ଲା ସମୀକ୍ଷା କରାଯାଇଛି ।

ମୁଖ୍ୟତଃ ଇ: ଅର: ଅର: ପି:, ଅର: ଅର: ଡି:, ଏନ୍: ଅର: ଇ: ପି:, ଅର: ଏନ୍: ଇ: କି: ପି: ଗୋଟି ଶ୍ରମିକଙ୍କ ଅଭିଯାନ, ପ୍ରଧାନମନ୍ତ୍ରୀଙ୍କ ବ୍ୟାପକ କାର୍ଯ୍ୟକ୍ରମ, ଉକ୍ତ ତଥା ନାମନାହିଁ ବୃଦ୍ଧିକୁ ଏହି ପଦ୍ଧତିରେ ଜିଲ୍ଲା ସମୀକ୍ଷା କରାଯାଇଥିଲା । ବିଭିନ୍ନ ବ୍ୟବସାୟିକ ବ୍ୟାଜ ସମ୍ବନ୍ଧୀୟ ବ୍ୟାଜ ସମ୍ବନ୍ଧୀୟ ବ୍ୟାଜ

ମାନଙ୍କରୁ ଦରମା ଲେବୁରୀ ଦିଆଯାଇଥିବା ରାଶିର ସମ୍ବନ୍ଧରେ କେବଳ ସେମାନେ ହେଉଥିବା ଉପକୃତ ହୋଇପାରିବେ, ସେ ସମ୍ପର୍କରେ ଆଲୋଚନା କରାଯାଇଥିଲା । ସେତକ୍ରମେ ଖନନ ପାଇଁ ଅଧିକ ଟଙ୍କା ମଞ୍ଜୁରୀ ଓ ଜଳସେଚନ ପାଇଁ ପଦ୍ଧତିକୁ ବଦଳାଇ ଦେବା ସମ୍ପର୍କରେ ଥିବା କଟକଶାଳୁ କୋହଲ କରାଯିବା ସମ୍ପର୍କରେ ମଧ୍ୟ ଏହି ସମିତିରେ ଆଲୋଚନା କରାଯାଇଥିଲା । ଜଳସେଚନ କାର୍ଯ୍ୟକ୍ରମରେ ସ୍ତ୍ରୀ ଜଳକଣ୍ଠାର ନିର୍ମାଣ ଯୋଜନା ଉପରେ ବିଶେଷ ଗୁରୁତ୍ୱ ଆରୋପ କରାଯାଇଥିଲା । ଗୋଟି ଶ୍ରମିକଙ୍କ ଆଭିଯାନ କାର୍ଯ୍ୟକ୍ରମକୁ ବୃଦ୍ଧି କରାଯିବା ପାଇଁ ମଧ୍ୟ ଏହି ବୈଠକରେ ମତ ପ୍ରକାଶ କରାଯାଇଥିଲା । ଗ୍ରାସ୍ତରୁ ଓ ଖାର୍ଯ୍ୟ ନିୟନ୍ତ୍ରଣ ସମ୍ପର୍କରେ ମୁଖ୍ୟମନ୍ତ୍ରୀ ବିଶେଷ ଗୁରୁତ୍ୱ ଆରୋପ କରାଥିଲେ ।

କୃଷି-ଉତ୍ପାଦନ କାର୍ଯ୍ୟକ୍ରମ ମଧ୍ୟମରେ ଦରମାପତନ ପରିବାରକ ଅର୍ଦ୍ଧ-କୌଣିକ ଅଭିଯାନ କରାଯିବା ସମ୍ପର୍କରେ ଏହି ବୈଠକରେ ସମୀକ୍ଷା କରାଯାଇଥିଲା । ଉପକୃତ ପରିବାରକୁ ନିଜିଆଗର, ବାଲୁ ପତ୍ର, ଆମ୍ବୁଗଛ ଇତ୍ୟାଦି ହୁଡ଼ାନ୍ତର ତଥା ରକ୍ଷଣାବେକ୍ଷଣ ସମ୍ପର୍କରେ ମଧ୍ୟ ଆଲୋଚନା କରାଯାଇଥିଲା ।

ସପ୍ତମ ଯୋଜନା କାଳରେ ଦୁର୍ଭିକ୍ଷ ଉପାଦାନ ଧାର୍ଯ୍ୟ ଲକ୍ଷ୍ୟ ହାସଲ ପାଇଁ ଉଚ୍ଚତମ ପଦକ୍ଷେପ ନିଆଯିବ, ସେ ସମ୍ପର୍କରେ ଆଲୋଚନା କରାଯାଇ ଦୁର୍ଭିକ୍ଷ ସମ୍ପ୍ରଦାୟ ଓ ଅଧିକ ଶୀତଳ ଉତ୍ତାର ନିର୍ମାଣ କରାଯିବାର ମତ ପ୍ରକାଶ ପାଇଥିଲା । ଏହା ଫଳରେ ଅଧିକାଂଶ ଗୋ-ଆନନ କାର୍ଯ୍ୟକ୍ରମରେ ଅନ୍ତର୍ଭୁକ୍ତ ଦରିଦ୍ର ପରିବାର ଉପକୃତ ହୋଇପାରିବେ ।

### ଶ୍ରମିକଙ୍କ ସର୍ବକଳ୍ପ ମଜୁରି ବୃଦ୍ଧି

ରାଜ୍ୟ ସରକାର ରାସ୍ତା, କୋଠାବାଡ଼ି ନିର୍ମାଣ ଓ ରକ୍ଷଣାବେକ୍ଷଣ ଏବଂ ବନ୍ଧାବନ୍ଧ ନିର୍ମାଣ ଓ ମରାମତି, ଜଳସେଚନ ଯୋଜନା ଏବଂ ଗାଈଆ ଓ କୃଷି ଖନନ କାର୍ଯ୍ୟରେ ନିୟୁତ ସମସ୍ତ ଶ୍ରେଣୀର ଶ୍ରମିକ-ମାନଙ୍କର ସଂକଳ୍ପ ମଜୁରି ହାର ବୃଦ୍ଧି କରିଛନ୍ତି ।

ଏହି ସଂକଳ୍ପ ମଜୁରି ହାର ବୃଦ୍ଧି ଫଳରେ ଅର୍ଦ୍ଧ-କୁଶଳୀ ଶ୍ରମିକମାନେ ଦୈନିକ ଟ ୭.୫୦ ପଇସା, ଅର୍ଦ୍ଧ-କୁଶଳୀ ଶ୍ରମିକମାନେ ଦୈନିକ ୯ ଟଙ୍କା, କୁଶଳୀ ଶ୍ରମିକମାନେ ଦୈନିକ ୧୨ ଟଙ୍କା ଏବଂ ଅତି କୁଶଳୀ ଶ୍ରମିକମାନେ ଦୈନିକ ୧୫ ଟଙ୍କା ପାଇବେ ।

-୨-

### ଗୋଟି ଶ୍ରମିକଙ୍କ ଅଭିଯାନ

ରାଜ୍ୟରେ ଗୋଟି ଶ୍ରମିକଙ୍କ ଅଭିଯାନ କାର୍ଯ୍ୟକ୍ରମଦ୍ୱାରା ଏହି ଯୋଜନା ଆରମ୍ଭରୁ ଚଳିତ ଆର୍ଥିକ ବର୍ଷର ମଇ ମାସ ଶେଷକୁ ମୋଟ ୨୪,୫୯୯ ଜଣ ଗୋଟି ଶ୍ରମିକଙ୍କୁ ଅଭିଯାନ କରାଯାଇଛି । ସେମାନଙ୍କ ମଧ୍ୟରେ ୭,୭୧୦ ଜଣ ତତ୍ପରିଲଭୁକ୍ତ ଜାତି ଓ ୮,୭୯୯ ଜଣ ତତ୍ପରିଲଭୁକ୍ତ ସଂପ୍ରଦାୟ ଅନ୍ତର୍ଭୁକ୍ତ । ଏହି ସମସ୍ତ ମଧ୍ୟରେ ୫୦,୫୯୫ ଜଣ ଗୋଟି ଶ୍ରମିକଙ୍କୁ ଚିହ୍ନଟ କରାଯାଇ ସେମାନଙ୍କ ମଧ୍ୟରେ ୩୭,୭୧୮ ଜଣକୁ ଗୋଟିମୁକ୍ତ କରାଯାଇଛି ।

କେତ ଅର୍ଥକ ବର୍ଷର ମଇ ମାସରେ ବଲଙ୍ଗୀର, ଗଞ୍ଜାମ, କେନ୍ଦୁଝର ଓ କୋରାପୁଟ ଜିଲ୍ଲା ମୋଟ ୫୯୩ ଜଣ ଗୋଡ଼ ଚୋରକୁ ପୁଟ କରାଯାଇଥିଲା । ସେମାନଙ୍କ ମଧ୍ୟରେ ୧୭୭ ଜଣ ଗୋଡ଼ ଚୋରଙ୍କୁ ମାଡ଼ ଓ ୧୨୭ ଜଣ ତତ୍ପରିଲଭକୁ ସଂପ୍ରଦାୟର କୋରାପୁଟ ଓ ସୁନ୍ଦରଗଡ଼ ଜିଲ୍ଲା ୧୨ ଜଣ ଗୋଡ଼ ଚୋରଙ୍କୁ ମାଡ଼ ଓ ୫୮ ଜଣ ତତ୍ପରିଲଭକୁ ସଂପ୍ରଦାୟର ଗୋଡ଼ ମୋଟ ୧୮୮ ଜଣ ଗୋଡ଼ ଗ୍ରମିକକୁ ଅଇଥାନ କରାଯାଇଛି ।

— ୦ —

## କୃଷିଜାତ ଦ୍ରବ୍ୟ ଉତ୍ପୁଷିକ୍ରପୁ ମଣ୍ଡଳୀ ସ୍ଥାପନ

ଦ୍ରବ୍ୟ ସରକାରଙ୍କ କୃଷି ଓ ସମବାୟ (ସମବାୟ) ବିଭାଗଙ୍କ ଉଦ୍ଦେଶ୍ୟରେ କେନ୍ଦ୍ରଶାଳାମାରେ ପ୍ରକାଶ ପାଇଥିଲା ଯେ ରାଜ୍ୟ ସରକାର ଓଡ଼ିଶା ରାଜ୍ୟ କୃଷିଜାତ ଦ୍ରବ୍ୟ ଉତ୍ପୁଷିକ୍ରପୁ ମଣ୍ଡଳୀ ସ୍ଥାପନ ସଦସ୍ୟମାନଙ୍କୁ ନେଇ ୬ ପନ କରୁଛନ୍ତି ।

ସମବାୟ ମନ୍ତ୍ରୀ—ପଦପ୍ରୟୁକ୍ତ ସଭାପତି ଡକ୍ଟର ବିଜୟ ଚନ୍ଦ୍ରଶେଖର—ପଦପ୍ରୟୁକ୍ତ ସଦସ୍ୟ—ସପାଦକ, କୃଷି ଓ ସମବାୟ ବିଭାଗ ଶାସନ ସଚିବ—ସଦସ୍ୟ ଓ ରାଜ୍ୟ ବିଭାଗ ଶାସନ ସଚିବ—ସଦସ୍ୟ । ରାଜ୍ୟ ବିଧାନ ସଭା ସଭ୍ୟଙ୍କ ମଧ୍ୟରୁ ବାଲିଗୁଡ଼ା ବିଧାନ ସଭା ସଭ୍ୟ ଶ୍ରୀ ବନମାଳୀ ମହାନ୍ତି ଓ ଚିଲିକା ବିଧାନ ସଭା ଶ୍ରୀ ଦେବେନ୍ଦ୍ର ଦାସ ମଧ୍ୟ ଏହାର ସଦସ୍ୟ ରହିଛନ୍ତି ।

ସେଥିପାଇଁ ସଦସ୍ୟସଭାରେ ସମ୍ଭଲପୁର ଜିଲ୍ଲା ଅଭାବିତା ସମ୍ପର୍କିତ ବିଭାଗ କମିଟିର ଉପ ସଭାପତି ଶ୍ରୀ ଗୋପବନ୍ଧୁ ଦେବୁରୀ, ସୁନ୍ଦରଗଡ଼ ଜିଲ୍ଲା କଟକୀ ନିୟୁତ୍ପତି ବିଭାଗ କମିଟିର ଉପ ସଭାପତି ଶ୍ରୀ କର୍ମଳ ଚରଣ ବାରିକ ଓ କୋରାପୁଟ ଜିଲ୍ଲା ନିୟୁତ୍ପତି ବିଭାଗ କମିଟିର ଉପ ସଭାପତି ଶ୍ରୀ ତାରଣା ଚରଣ ପାଣିଗ୍ରାହୀଙ୍କୁ ଏହି ମଣ୍ଡଳୀରେ ନିଯୋଜିତ କରାଯାଇଛି । ସେହିପରି ରାଜ୍ୟର ଅଗ୍ରଣୀ ସେଥିପାଇଁ ସମବାୟ କର୍ମୀ ଭାବରେ କେତେକଟି ଆହଳକ ବାଣିଜ୍ୟ ସମବାୟ ସମିତିର ସଭାପତି ଶ୍ରୀ ଭଗବତ ପ୍ରସାଦ ପରିଡ଼ା ଓ ସାକ୍ଷୀ-ଗୋପାଳ ନନ୍ଦୀଙ୍କୁ ଗୃହୀଣୀମାନଙ୍କ ଡକ୍ଟର ବିଜୟ ସମବାୟ ସମିତିର ସଭାପତି ଶ୍ରୀ ଗୁଣ୍ଡିଚା ବରାଳକୁ ଏହି ମଣ୍ଡଳୀରେ ସଦସ୍ୟ ଅନ୍ତର୍ଭୁକ୍ତ କରାଯାଇଛି । ଏହା ବ୍ୟତୀତ ଓଡ଼ିଶା ରାଜ୍ୟ ପର୍ଯ୍ୟାଗାର ନିଗମର ପରିଚାଳନା ନିର୍ଦ୍ଦେଶକ, ଭୁବନେଶ୍ୱରର କୃଷି ଓ ଗ୍ରାମ୍ୟ ଉନ୍ନୟନ ବିଭାଗର ସଦସ୍ୟ ଭାବରେ ପରିଚାଳନା, ଭାରତ ସରକାରଙ୍କ ବିଭାଗର ସଦସ୍ୟ ଭାବରେ ପରିଚାଳନା ନିର୍ଦ୍ଦେଶକ ଏହାର ସଦସ୍ୟ ରହିଛନ୍ତି ।

## ଉତ୍ପାଦନ ଓ ଆଇ.ଡି.ସି.ର ସାମଲ୍ୟ

ଗତ ୫ ବର୍ଷ ମଧ୍ୟରେ ଉତ୍ପାଦନ ସହାୟତାରେ ଓଡ଼ିଶାରେ ୭୫ଟି ବୃହତ୍ ଓ ମଧ୍ୟମ ଶିଳ୍ପ ପ୍ରତିଷ୍ଠା କରାଯାଇ ସେଥିରୁ ଉତ୍ପାଦନ ଆରମ୍ଭ ହୋଇଛି । ଏହା ୧୯୮୦ର ପୂର୍ବଦର୍ଶୀ ସମୟର ଶିଳ୍ପ ପ୍ରକଳ୍ପ ସଂଖ୍ୟାର ପ୍ରାୟ ୪ ଗୁଣ । ଏହି ଶିଳ୍ପ ପ୍ରତିଷ୍ଠା ପାଇଁ ୧୪୭ କୋଟି ୮୦ ଲକ୍ଷ ୪୮ ହଜାର ଟଙ୍କା ବିନିଯୋଗ କରାଯାଇଛି ଏବଂ ୮,୨୦୪ ଜଣ ଲୋକଙ୍କ ପାଇଁ ନିୟୁତ୍ପତି ସୁଯୋଗ ସୃଷ୍ଟି କରାଯାଇଛି । ଆଉ ୮୧ଟି ପ୍ରକଳ୍ପର ନିର୍ମାଣକାର୍ଯ୍ୟ ବିଭିନ୍ନ ପର୍ଯ୍ୟାୟରେ ଆଗେଇ ଚାଲିଛି ଏବଂ ୧୪୦ଟି ପ୍ରକଳ୍ପ ପ୍ରତିଷ୍ଠା ପାଇଁ ଚିହ୍ନଟ ସରିଛି । ଆଗେଇ ଚାଲିଥିବା ଶିଳ୍ପ ପାଇଁ ୩୩୭ କୋଟି ୩୭ ଲକ୍ଷ ୪୩ ହଜାର ଟଙ୍କା ଏବଂ ଚିହ୍ନଟ ସରିଥିବା ଶିଳ୍ପ ପାଇଁ ୧୧,୭୯ କୋଟି ୪୨ ଲକ୍ଷ ଟଙ୍କା ବିନିଯୋଗ କରାଯିବ । ଏଗୁଡ଼ିକ ସମ୍ପୂର୍ଣ୍ଣ ହେବା ପରେ ଏଥିରେ ୪୩,୧୨୭ ଜଣ ଲୋକଙ୍କୁ ନିୟୁତ୍ପତି ମିଳିପାରିବ ।

ଉପରୋକ୍ତ ସମୟ ମଧ୍ୟରେ ଅଇ. ଡି. ସି. ପକ୍ଷରୁ ୮ଟି ପ୍ରକଳ୍ପରୁ ଉତ୍ପାଦନ ଆରମ୍ଭ ହୋଇଛି । ଏଥି ପାଇଁ ୪୭ କୋଟି ୩୨ ଲକ୍ଷ ଟଙ୍କା ବିନିଯୋଗ କରାଯାଇଛି ଏବଂ ଏଥିରେ ୫,୦୮୫ ଜଣଙ୍କ ପାଇଁ ନିୟୁତ୍ପତି ସୁଯୋଗ ସୃଷ୍ଟି କରାଯାଇ ପାରିବ । ଆଉ ୩ କୋଟି ପ୍ରକଳ୍ପର ନିର୍ମାଣ କାର୍ଯ୍ୟ ଆଗେଇ ଚାଲିଛି । ଏଥି ପାଇଁ ୩୮ କୋଟି ୪ ଲକ୍ଷ ଟଙ୍କା ବିନିଯୋଗ କରାଯିବ ଏବଂ ସମ୍ପୂର୍ଣ୍ଣ ହେବାପରେ ୧,୧୧୭ ଜଣ ବ୍ୟକ୍ତିଙ୍କୁ ନିୟୁତ୍ପତି ସୁଯୋଗ ମିଳିବ ।

## କଟକ-ଭୁବନେଶ୍ୱର ଜାତୀୟ ସଜସଥ

କଟକ-ଭୁବନେଶ୍ୱର ମଧ୍ୟ ୫ ନମ୍ବର ଜାତୀୟ ରାଜପଥକୁ ୪-ମାର୍ଗ ବିଶିଷ୍ଟ ରୂପରେ ପରିଣତ କରିବା ଲାଗି ରାଜ୍ୟ ସରକାର ଯେଉଁ ପ୍ରସ୍ତାବ ଦେଇଥିଲେ, ତାହାକୁ କାର୍ଯ୍ୟକାରୀ କରିବା ପାଇଁ କେନ୍ଦ୍ର ସରକାରଙ୍କ ଜାତୀୟ କୋଳକ ଓ ପରିବହନ ମନ୍ତ୍ରାଳୟ ନିର୍ଦ୍ଦେଶକ ଭାବରେ ପ୍ରତ୍ୟକ୍ତ ନିର୍ଦ୍ଦେଶ ଦିଆଯାଇଛି । ଏହିପରି ଉଚ୍ଚତମ ମନ୍ତ୍ରାଳୟ ପର୍ଯ୍ୟନ୍ତ ଏହି ରାଜପଥକୁ ପ୍ରକୃତ୍ତ କରିବା ଲାଗିତ ହାବଦରେ ପ୍ରାୟ ୨୯ କୋଟି ୮୫ ଲକ୍ଷ ଟଙ୍କା ବ୍ୟୟ ହେବ ବୋଲି ଅନୁମାନ କରାଯାଇ ୧୯୮୩ ମସିହାରେ କେନ୍ଦ୍ରୀୟ ମନ୍ତ୍ରାଳୟ ପାଇଁ ପଠାଯାଇଥିଲା । ଏହି ପ୍ରକଳ୍ପ କାର୍ଯ୍ୟକ୍ରମରେ ଭୁବନେଶ୍ୱର-କଟକ ମଧ୍ୟରେ କେତେକ କଲକଟ ଓ ଗ୍ରେଟ୍ ଧରଣର ପୋଲ ନିର୍ମାଣ ଏବଂ ନୂଆପଲ ଓ କାଠଯୋଡ଼ି ନଦୀ ଉପରେ ୨ଟି ବୃହତ୍ପୋଲ ନିର୍ମାଣ କରିବା ପ୍ରସ୍ତାବ ରହିଛି । ଏହିସବୁ କାମ ପାଇଁ ବଡ଼ ଧାନରେ କମି ଚେଲି କରିବାକୁ ପଡ଼ିବ ।

ଗତ ଅର୍ଥକ ବର୍ଷରେ ଏହି କାର୍ଯ୍ୟକ୍ରମର ପଠାଯୁକ୍ତମେ କଳକଟା ନିର୍ମାଣ ହାବଦରେ ୧୨ ଲକ୍ଷ ଟଙ୍କା ମନ୍ତ୍ରାଳୟ କରାଯାଇଥିଲା । ଏହି ଅର୍ଥ ବିନିଯୋଗରେ ଓ: ଏମ୍. ପି: ଉଚ୍ଚତମ

ମହାନଗର ପେଡ଼ି ପର୍ଯ୍ୟନ୍ତ ଗୁମାକୁ ପ୍ରଶସ୍ତ କରିବା କାର୍ଯ୍ୟ ଆରମ୍ଭ ହୋଇଅଛି । ଏହି ପାଇଁ ଗୁମା ନିକଟବର୍ତ୍ତୀ ଜମିକୁ ନିକଟବର୍ତ୍ତୀ କରିଥିବା ନେତ୍ରକୁ ସମ୍ପୂର୍ଣ୍ଣ ଅଟକିବାକୁ କହି ଦିଆଯାଇଛି ।

ରାଜ୍ୟ ସରକାରଙ୍କ ଏହି ପ୍ରସ୍ତାବ ସମ୍ପର୍କରେ ପ୍ରତ୍ୟକ୍ଷ ଅନୁଧ୍ୟାନ କରିବା ପାଇଁ କେନ୍ଦ୍ର ସରକାରଙ୍କ ଅତିରିକ୍ତ ଡାଇରେକ୍ଟର ଜେନେରାଲ ଶ୍ରୀ ଶିବ ଗୁରୁ ଗତ ଅପ୍ରେଲ ମାସରେ ଓଡ଼ିଶା ଗସ୍ତରେ ଆସି ଏହି ନାମସ୍ତର ରାଜପଥକୁ ପରିଦର୍ଶନ କରିଥିଲେ । ରାଜପଥ ନିକଟରେ ପ୍ରାପିତ ହୋଇଥିବା ଜଳ ଯୋଗାଣ ପାଇସ୍, ବିଦ୍ୟୁତ୍ ଲାଇନ, ଏବଂ ଟେଲିଫୋନ, ଇଲେକ୍ଟ୍ରିକ୍ଟିକ୍ଟି ସେଠାରୁ ଅନ୍ୟତ୍ର ଉଠାଇ ନେବା ଲାଗି ଶ୍ରୀ ଶିବ ଗୁରୁ ପରାମର୍ଶ ଦେଇଥିଲେ । ତଦନୁଯାୟୀ ମୁଖ୍ୟମନ୍ତ୍ରୀ ଶ୍ରୀ ନାନକା ବରିକ ପଞ୍ଚନାୟକଙ୍କ ଅଧ୍ୟକ୍ଷତାରେ ଏକ ଆଲୋଚନା ବୈଠକ ଅନୁଷ୍ଠିତ ହୋଇଥିଲା ଏବଂ ଜଳ ଯୋଗାଣ ପାଇସ୍ ଓ ବିଦ୍ୟୁତ୍ ଲାଇନ, ଇତ୍ୟାଦିକୁ ଅନ୍ୟତ୍ର ଉଠାଇ ନେବାକୁ ମୁଖ୍ୟମନ୍ତ୍ରୀ ବିଭାଗୀୟ କର୍ମୀମାନଙ୍କୁ ନିର୍ଦ୍ଦେଶ ଦେଇଛନ୍ତି ।

ଏଠାରେ ଉଲ୍ଲେଖ କରାଯାଇପାରେ ଯେ ସମଗ୍ର ରାଜ୍ୟରେ ଥିବା ନାମସ୍ତର ରାଜପଥକୁ ନିକଟବର୍ତ୍ତୀ ନିକଟବର୍ତ୍ତୀ ରାଜପଥର ନିକଟବର୍ତ୍ତୀ କରିବା ପାଇଁ କେନ୍ଦ୍ର ସରକାରଙ୍କ ଦୈନିକ ସହାୟତା ଯାନବାହନ ଯାଚାୟତ କରୁଛନ୍ତି ଏବଂ ଦୁର୍ଗତୀ ସଫଳ ଧନନୀୟ ନଷ୍ଟ ହେଉଛି । ଏହାର ସ୍ତାୟୀ ସମାଧାନ ଲାଗି ଏହି ରାଜପଥକୁ ପ୍ରଶସ୍ତ ଓ ଉନ୍ନତ କରିବାକୁ ବୋଲି ରାଜ୍ୟ ସରକାର କେନ୍ଦ୍ର ସରକାରଙ୍କୁ ଅନୁରୋଧ କରିଛନ୍ତି । ଏହା ବ୍ୟତୀତ ୭ମ ଯୋଜନାରେ ଏହି କାର୍ଯ୍ୟ ପାଇଁ ଆବଶ୍ୟକୀୟ ବ୍ୟୟ ଅଟକଳ ଅନୁଷ୍ଠିତ ହୋଇଛି ।

### ଭୈରବୀ ଜନଶୁଣ୍ଠି ଓ ବିଦ୍ୟୁତ୍ କେନ୍ଦ୍ର

ଜଳସେଚନ, ବିଦ୍ୟୁତ୍ ଉତ୍ପାଦନ ଓ ବନ୍ୟା ନିବାରଣର ଲକ୍ଷ୍ୟ ନେଇ ବ୍ରାହ୍ମଣୀ ନଦୀ ଉପରେ ରେଭାଲ ନିକଟରେ ରେଭାଲ ବହୁମୁଖୀ ପ୍ରକଳ୍ପ ହାତକୁ ନିଅଯାଇ ଥିଲା । ୧୯୬୩ ମସିହା ଜୁନ ମାସରେ ଯୋଜନା କମିଶନଙ୍କ ସ୍ୱୀକୃତି ମିଳିବା ପରେ ସେହି ଦର୍ଶ ଉପେନ୍ଦ୍ର ମାସରେ ରେଭାଲ ପ୍ରଥମ ପର୍ଯ୍ୟାୟର ନିର୍ମାଣ ପାଇଁ ରାଜ୍ୟ ସରକାରଙ୍କ ପ୍ରଶାସନିକ ମହତ୍ତ୍ୱ ସ୍ୱୀକୃତି ମିଳିଲା । ୧୯୬୩ ମସିହା ଉପେନ୍ଦ୍ର ମାସ ୨୩ ତାରିଖରେ ଭରତର ପ୍ରଧାନ ମନ୍ତ୍ରୀ ଏହି ପ୍ରକଳ୍ପର ଶିଳାନିଧାନ କରିଥିଲେ । ଓଡ଼ିଶା ନିର୍ମାଣ ନିଗମ ଏବଂ ବିଭାଗୀୟ କଂପାନୀମାନେ ନିର୍ମାଣ କାର୍ଯ୍ୟ ଓ ଶ୍ରେ ଉତ୍ପାଦନ କେନ୍ଦ୍ରର କାର୍ଯ୍ୟର ହାତକୁ ନେଲେ ।

ପ୍ରଥମ ପର୍ଯ୍ୟାୟ ନିର୍ମାଣ କେଳେ ଶ୍ରେ ଉତ୍ପାଦନ ଉପରେ ଗୁରୁତ୍ୱ ଆରୋପ କରାଯାଇ ଏବଂ ତଦନୁଯାୟୀ ୫୦ ମେଗାୱାଟ୍ ହିଁ ଶ୍ରେ ଉତ୍ପାଦନର ମୁରବି ସୁନିଶ୍ଚିତ ହେବ । ଏହି ଦୁଇଟି ସୁନିଶ୍ଚିତ (୧୦୦ ମେଗାୱାଟ୍ ହିଁ ପ୍ରକଳ୍ପ ଶ୍ରେ) ୬୦ ମେଗାୱାଟ୍ ହିଁ ବ୍ୟବହାର ଉପଯୋଗୀ ଶ୍ରେ ମିଳିବ । ପରିବର୍ତ୍ତୀ ସମୟରେ ଅନ୍ୟ ତିନୋଟି

ସୁନିଶ୍ଚିତ ପ୍ରକଳ୍ପ କରି ଅଧିକ ୧୫୦ ମେଗାୱାଟ୍ ହିଁ ବିଦ୍ୟୁତ୍ ଉତ୍ପାଦନ କରିବା ପାଇଁ ସୁବିଧା ଏଠାରେ ରହିଛି । ଏହି ତିନୋଟି ସୁନିଶ୍ଚିତ ବ୍ୟବହାର ଉପଯୋଗୀ ୧୧ ମେଗାୱାଟ୍ ହିଁ ବିଦ୍ୟୁତ୍ ଉତ୍ପାଦନ ମିଳିପାରିବ ।

ପ୍ରକଳ୍ପର ୨ୟ ପର୍ଯ୍ୟାୟ ନିର୍ମାଣ ସମ୍ପୂର୍ଣ୍ଣ ହେବା ପରେ ୪୦ ୨୩ ହକ୍ଟାର ହେକ୍ଟର ଜମିକୁ ଜଳସେଚନ ସୁବିଧା ମିଳିପାରି ଏବଂ ବନ୍ୟା ଦାଉରୁ ୨,୭୦୦ ହେକ୍ଟର ଜମିଟିର ଅଞ୍ଚଳକୁ ନିରାଯାଇ ପାରିବ । ୧ କୋଟି ୮ ଲକ୍ଷ ଲୋକ ଏହି ପ୍ରକଳ୍ପ ଉପକୃତ ହୋଇ ପାରିବେ ବୋଲି ହିସାବରୁ ଜଣାଯାଏ ।

ପ୍ରାରମ୍ଭିକ ଅଟକଳରେ ପ୍ରକଳ୍ପର ନିର୍ମାଣ କାମକୁ ୫୭ କୋଟି ୧୨ ଲକ୍ଷ ଟଙ୍କା ଖର୍ଚ୍ଚ ହେବ ବୋଲି ହିସାବ କରାଯାଇଥିଲା ପରେ ଏହା ୧,୩୩ କୋଟି ୪୦ ଲକ୍ଷ ଟଙ୍କାକୁ ହ୍ରାସ ପାଇଁ ୧୯୮୪ ମସିହା ସର୍ବୋଚ୍ଚତ ଷଡ଼ଘରଣ ଆଇନ ଲାଗୁ ହେବା ପରେ ଏହା ଆହୁରି ୪ କୋଟି ୮୭ ଲକ୍ଷ ଟଙ୍କା ଅଧିକ ହେବ ବୋଲି ଜଣାଯାଏ । ଏହା ବ୍ୟତୀତ ବିଦ୍ୟୁତ୍ ଉତ୍ପାଦନ ପାଇଁ ୫୩ କୋଟି ୫୭ ଲକ୍ଷ ଟଙ୍କା ବ୍ୟୟ ଅଟକଳ କରାଯାଇଛି ।

ବିଦ୍ୟୁତ୍ ପ୍ରକଳ୍ପର ନିର୍ମାଣକାର୍ଯ୍ୟ ପ୍ରାୟ ସମ୍ପୂର୍ଣ୍ଣ ହୋଇଅଛି ଏବଂ ପ୍ରଥମ ସୁନିଶ୍ଚିତ ଜୁନ ଶେଷସୁଦ୍ଧା କାର୍ଯ୍ୟକ୍ରମ ନିର୍ମାଣ ପାଇଁ ସମ୍ପୂର୍ଣ୍ଣ ସରିଛି । ପର୍ଯ୍ୟାୟ ପରିମାଣର ବର୍ତ୍ତା ହେଲେ ଏ କେନ୍ଦ୍ରରୁ ଜଳିଲ ମାସ ସୁଦ୍ଧା ବିଦ୍ୟୁତ୍ ଉତ୍ପାଦନ ହେବ ବୋଲି ଆଶା କରାଯାଏ । ୨ୟ ୫୦ ମେଗାୱାଟ୍ ହିଁ ସୁନିଶ୍ଚିତ ଏବଂ ଶେଷସୁଦ୍ଧା କାର୍ଯ୍ୟକ୍ରମ ନିର୍ମାଣ ପାଇଁ ଲକ୍ଷ୍ୟ ଧାର୍ଯ୍ୟ କରାଯାଇଛି । ଶ୍ରୀରାଜୁଡ଼ ଓ ବାଲିମେଳା ପରେ ଏହା ଓଡ଼ିଶାର ୩ୟ ବୃହତ୍ ବହୁମୁଖୀ ବିଦ୍ୟୁତ୍ ଉତ୍ପାଦନକାରୀ ଯୋଜନା ରୂପେ ପରିଗଣିତ ହେବ ।

### ସ୍ତ୍ରୀମାନଙ୍କ ଉନ୍ନତ ଲୋକାର୍ଥ ଆର୍ଥିକ ଉନ୍ନତି

ସୁନିଶ୍ଚିତ ନିର୍ମାଣ କେଳି ପଡ଼ା ତହସିଲର ୩ ଲକ୍ଷରୁ ଅଧିକ ଟଙ୍କା ବ୍ୟୟରେ ନିର୍ମିତ ନୂତନ ତହସିଲ ଗୃହକୁ ସମ୍ପୂର୍ଣ୍ଣ ଉତ୍ପାଦନ କରିବା ପାଇଁ କମିଶନର ଶ୍ରୀ ନିହାର ରଞ୍ଜନ ହୋତା ଉଦ୍ଦେଶ୍ୟ କରିଛନ୍ତି । ସମ୍ପ୍ରମ ଅର୍ଥ କମିଶନଙ୍କ ଦ୍ୱାରା ମହତ୍ତ୍ୱରୀ ହୋଇଥିବା ଆର୍ଥିକ ସହାୟତାରେ ଏହି ତହସିଲ ଗୃହ ନିର୍ମାଣ କରାଯାଇ ପାରିବ ବୋଲି ଜଣାଯାଇଛି ।

ଜିଲ୍ଲାପାଳ ଶ୍ରୀ ବିନୟାୟୁଷ ସେନାପତିଙ୍କ ପୌରୋହୀତ୍ୟରେ ଅନୁଷ୍ଠିତ ସାଧାରଣ ସଭାରେ ଉଦ୍ଦେଶ୍ୟ ନେଇ ରାଜ୍ୟ କମିଶନର କହିଲେ ଯେ କମିଶନ ସମ୍ପର୍କ ଓ ଗ୍ରାମାଞ୍ଚଳରେ ବାସ କରୁଥିବା ଲୋକମାନଙ୍କର, ବିଶେଷ କରି ଭୂମିହୀନ, ଆଦିବାସୀ ଓ ସମାଜିକ ଦୁର୍ବଳ ଶ୍ରେଣୀ ନେତାମାନଙ୍କୁ ସିଲ୍ ବହିଷ୍କୃତ କମିଶନର ସେମାନଙ୍କର ଅର୍ଥନୈତିକ ଉନ୍ନତ କରିବା ଉଦ୍ଦେଶ୍ୟରେ ତହସିଲ କାର୍ଯ୍ୟାଳୟଗୁଡ଼ିକର ଗୁରୁତ୍ୱପୂର୍ଣ୍ଣ ଭୂମିକା ରହିଛି ।

ପୂର୍ବ ଅନୁରାଗୀୟ ଅଧିକାର ଶ୍ରୀ ସୁକୁମାର ମହାପାତ୍ର ପ୍ରଗତ  
 ବର୍ଷ ଦେଇ କରୁଲେ ଯେ ୭୨,୮୦୦ ରୋକି ସଂଖ୍ୟା ବିଶିଷ୍ଟ  
 ୮ ଗୋଟି ଗ୍ରାମ ପଞ୍ଚାୟତର ୧୨୪ ଗୋଟି ଗ୍ରାମକୁ ନେଇ ଗଠିତ  
 ଦେଉଳିପଡ଼ା ଉତ୍ତରୀଲ ଏକ ଅଗ୍ରାପାଠୀ ଗୃହରେ କାର୍ଯ୍ୟକାରୀ  
 ହେଉଥିଲା । ବର୍ତ୍ତମାନ ସୁଦ୍ଧା ଉକ୍ତ ଉତ୍ତରୀଲ ପଞ୍ଚରୁ ୧,୦୭୭ ଜଣ  
 ଗଣନା ଗଣନା ଲୋକଙ୍କୁ ଦରଖତ, ୧୩୦ ଜଣ ଆଦିବାସୀ ଓ  
 ବୃଦ୍ଧଙ୍କୁ ବୃତ୍ତୋପଯୋଗୀ ଜମି, ୫୫୧ ଜଣ ଜମିଦାରଙ୍କୁ ସିଲିଂ  
 ବୃଦ୍ଧଙ୍କୁ ଗୁଣ ଜମି, ୧୭୪ ଜଣଙ୍କ ବାକିକ୍ୟ ଗଣ ଆକାରରେ  
 ମୋଟ ୧ ଲକ୍ଷ ୪୮ ହଜାର ଟଙ୍କା ଏବଂ ୨୦ ଜଣ ଶାସ୍ତ୍ରୀଙ୍କ  
 ଦେବାଳୀ ବ୍ୟତିକ୍ରମେ ମାସିକ ୪୦ ଟଙ୍କା ହୁଅନ୍ତୁ ବୋଲି ଦିଆଯାଇଛି  
 ବୋଲି ସେ ସୂଚନା ଦେଇଥିଲେ ।

### ସୂତନ୍ତ୍ର ପଶୁପାଳନ ଯୋଜନା

କଟକ, ପୁରୀ, ଭେଙ୍କାନାଲ ଓ ସମ୍ବଲପୁର ଜିଲ୍ଲାରେ ଭାରତ  
 ସରକାରଙ୍କ ସହାୟତାରେ ସୂତନ୍ତ୍ର ସକର ମାରି ବାଛୁଣୀ ପାଳନ  
 ଯୋଜନା କାର୍ଯ୍ୟକାରୀ ହେଉଛି । ଏହି ଯୋଜନାନୁସାରେ ଆର୍ଥିକ  
 ଦୃଢ଼ ଶ୍ରେଣୀ ଗୁଣାକୁ ସକର ମାରି ବାଛୁଣୀ ପାଇଁ  
 ଆର୍ଥିକ ସାହାଯ୍ୟ ଦାନ ଆକାରରେ କାମ୍ପାଣ୍ଡକରଣ ବ୍ୟାଙ୍କି-  
 ମାନଙ୍କରୁ ଲଣ ମାଧ୍ୟମରେ ଯୋଗାଇ ଦିଆଯାଇଥାଏ । ଏହି  
 ଯୋଜନାକୁ ଜିଲ୍ଲାମାନଙ୍କରେ ୧୮୪ ଗୋଟି ବାଛୁଣୀ ମାଲିକଙ୍କୁ  
 ଏବଂ ଆର୍ଥିକ ବର୍ଷ ଆରମ୍ଭରୁ ୨୯ ଗୋଟି ବାଛୁଣୀ ମାଲିକଙ୍କୁ  
 ବାଛୁଣୀ ପାଳନ ପାଇଁ ଲଣ ଓ ସର୍ବସିଦ୍ଧି ଯୋଗାଇ ଦିଆଯାଇଛି ।  
 ୧୯୪୮-୮୫ରେ ୪ ଲକ୍ଷ ୪୫ ହଜାର ଟଙ୍କାର ସର୍ବସିଦ୍ଧି ଛଡ଼ା ପାଳନ  
 ଶୁଳ୍କ ଯୋଗାଇ ଦିଆଯାଇଛି ।

ସେହିପରି ପୁଷ୍ପ ପାଳନ ଯୋଜନା କେନ୍ଦ୍ରର ଓ  
 ବୋମ୍ବେର ରାଜ୍ୟର ସର୍ବଜିଉଜନରେ ସୁଲୁ ରହିଛି । ଗତ  
 ମାତ୍ର ମାସରେ ଉକ୍ତ ଜିଲ୍ଲାମାନଙ୍କରେ ୫ ଗୋଟି ପୁଷ୍ପ ବିଶିଷ୍ଟ ୪୧  
 ଗୋଟି ପୁଷ୍ପ ମୁନିଟ୍ ଆଦିବାସୀମାନଙ୍କୁ ଯୋଗାଇ ଦିଆଯାଇଛି ଏବଂ  
 ଉକ୍ତ ଆର୍ଥିକ ବର୍ଷ ମଧ୍ୟରେ ୧୭୫ ଗୋଟି ମୁନିଟ୍ ଖୋଲିଯାଇଛି ।  
 ଏ ପୁଷ୍ପ ପାଳନ ପାଇଁ ୧୯୮୪-୮୫ ବର୍ଷରେ ୧ ଲକ୍ଷ ୭୦ ହଜାର  
 ୮୦୦ ଟଙ୍କାର ସର୍ବସିଦ୍ଧି ଯୋଗାଇ ଦିଆଯାଇଛି ।

ସେହିପରି ଭବରେ ମେଣ୍ଟାପାଳନ ଯୋଜନାଟି ରାଜ୍ୟର  
 ବନ୍ଦୁଗାଁ ଜିଲ୍ଲାରେ କାର୍ଯ୍ୟକାରୀ କରାଯାଇଛି । ଗତ ମାତ୍ର ମାସରେ  
 ଉକ୍ତ ୨୦ ଗୋଟି ମେଣ୍ଟାଧିକା ୫ ଗୋଟି ମୁନିଟ୍ ଯୋଗାଇ  
 ଦିଆଯାଇଛି ଓ ୧୯୮୪-୮୫ ଆର୍ଥିକ ବର୍ଷ ମଧ୍ୟରେ ମୋଟ ୧୪ ଗୋଟି  
 ମୁନିଟ୍ ଯୋଗାଇ ଦିଆଯାଇଛି । ଏଥି ପାଇଁ ୧୯୮୪-୮୫ ଆର୍ଥିକ  
 ବର୍ଷରେ ୧ ଲକ୍ଷ ୭୩ ହଜାର ୪୫ ଟଙ୍କାର ସର୍ବସିଦ୍ଧି ଯୋଗାଇ  
 ଦିଆଯାଇଛି ।

### ରଥାତ ରତ୍ନାରେ ପର୍ଯ୍ୟଟନ ସୁବିଧା

ଆନୁର୍ଜାତୀୟ ସୁବର୍ଷ ପାଳନ ଉପଲକ୍ଷେ ଛାନ୍ଦ ଓ ସୁନ୍ଦର  
 ମାନଙ୍କୁ ରଥାତ ରତ୍ନାରେ ବିଭିନ୍ନ ଦର୍ଶନୀୟ ସ୍ଥାନ ଦେଖାଇବାର

ରାଜ୍ୟ ପର୍ଯ୍ୟଟନ ବିଭାଗ ତରଫରୁ 'ପ୍ୟାକେଜ୍ ଟୁରସ୍'ର ବ୍ୟବସ୍ଥା  
 କରାଯାଇଛି । ଏହି କାର୍ଯ୍ୟକ୍ରମ ଅନୁଯାୟୀ ସେମାନଙ୍କୁ କଟକ, ପୁରୀ,  
 ଗଂଗାମ, ଭେଙ୍କାନାଲ ଓ ସମ୍ବଲପୁର ଜିଲ୍ଲା ପ୍ରଭୃତିରେ ଥିବା  
 କେତେକ ଦର୍ଶନୀୟ ସ୍ଥାନ ଦେଖାଇବାର ବ୍ୟବସ୍ଥା କରାଯାଇଛି ।  
 ପର୍ଯ୍ୟଟନ ବିଭାଗ କର୍ମଚାରୀ ତଥା ଶାସନ ସଚିବ ଅଧ୍ୟକ୍ଷତାରେ ଗତ  
 ୨୭ ତାରିଖ ଦିନ ଏଠାରେ ରାଜ୍ୟ ପର୍ଯ୍ୟଟନ ଅଧିକାରୀମାନଙ୍କର  
 ସମ୍ମିଳନୀରେ ଏହା ନିଷ୍ପତ୍ତି କରାଯାଇଛି । ଦର୍ଶନୀୟ ସ୍ଥାନ  
 ପରିଚ୍ଛେଦ କାଳରେ ସେମାନଙ୍କୁ ଯାନର ସୁବିଧା ଦେବା ବ୍ୟତୀତ  
 ଖାଇବା ଓ ରହୁବାର ମଧ୍ୟ ବ୍ୟବସ୍ଥା କରାଯିବ ।

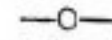

### ସହାୟବାଦୀ ଓ ବିଭଜନକାରୀଙ୍କ ବିଷୁର ପାଇଁ ଆଇନ ପ୍ରଣୟନ

ସହାୟବାଦୀ ଓ ବିଭଜନକାରୀଙ୍କ ବିରୁଦ୍ଧରେ କାର୍ଯ୍ୟାନୁଷ୍ଠାନ  
 ଗ୍ରହଣ କରିବା ଲାଗି ଏକ ଆଇନ ପ୍ରଣୟନ କରାଯାଇଛି । ଏହି  
 ଆଇନକୁ ଟେକ୍ସଟିଭ୍ ଆଣ୍ଡ୍ ସର୍ବିସିଭ୍ ଡିଭିଜନ୍ ଡିଭିଜନ୍  
 (ପ୍ରିଭେନ୍ସିଭ୍) ଅକ୍ଟ୍, ୧୯୮୫ ବୋଲି କୁହାଯାଇଛି । ଦେଶରେ  
 ରହୁଥିବା ନାଗରିକ, ବିଦେଶରେ ରହୁଥିବା ଭାରତୀୟ ଏବଂ  
 ଭାରତରେ ରେଜିଷ୍ଟ୍ରିଭ୍ ହୋଇଥିବା ଜାହାଜ ଓ ଉଡ଼ାନାହାନରେ  
 ନିୟୁତ୍ କର୍ମଚାରୀଙ୍କ ପ୍ରତି ଏହି ଆଇନ ଲାଗୁ ହେବ ।

ନିର୍ବାଚିତ ସରକାରଙ୍କୁ ଉପହାତ କରିବା, ଜନସାଧାରଣଙ୍କ  
 ମନରେ ଭୟ ସୃଷ୍ଟି କରିବା କିମ୍ବା ବିଭିନ୍ନ ଗୋଷ୍ଠୀ ଲୋକଙ୍କ  
 ମଧ୍ୟରେ ସମ୍ପର୍କକୁ ଖଣ୍ଡିତ କରିବା ପାଇଁ ବୋମା, ଡିନାମାଇଟ୍, କିମ୍ବା  
 ଅନ୍ୟ କୌଣସି ବିସ୍ଫୋରକ ଦ୍ରବ୍ୟ, ଅଗ୍ନେୟାସ୍ତ୍ର, ମାଗ୍ନେଟିକ୍ ଅସ୍ତ୍ର  
 କିମ୍ବା ଶକ୍ତିକାରକ ରାସାୟନିକ ପଦାର୍ଥର ବ୍ୟବହାରକୁ (ଯାହାକି  
 ଧନ ଲାଭ ପ୍ରତି ବିପଦ ସୃଷ୍ଟି କରିବ) ଏହି ଆଇନ ପରିସର ଭୁକ୍ତ  
 କରାଯାଇଛି ।

ସହାୟବାଦୀଙ୍କ କାର୍ଯ୍ୟକଳାପରେ ଯଦି କୌଣସି ବ୍ୟକ୍ତିଙ୍କର  
 ମୃତ୍ୟୁ ଘଟେ, ତେବେ ସମ୍ପୂର୍ଣ୍ଣ ବ୍ୟତିକ୍ରମ ମୃତ୍ୟୁ ଦଣ୍ଡ ଦିଆଯିବାର  
 ବ୍ୟବସ୍ଥା ରହିଛି । ଅନ୍ୟାନ୍ୟ କ୍ଷେତ୍ରରେ ୫ ବର୍ଷରୁ ଆରମ୍ଭ କରି  
 ଜାବଜ୍ଜନ କାର୍ଯ୍ୟକଳାପ ଏବଂ ଅର୍ଥଦଣ୍ଡର ବ୍ୟବସ୍ଥା ରହିଛି ।  
 ସହାୟବାଦୀ କାର୍ଯ୍ୟ ପାଇଁ ଚୋମ୍ବୁ କରିବା, ଉତ୍ସାହୀତ କରିବା,  
 ସାହାଯ୍ୟ କରିବା ପ୍ରଭୃତି କାର୍ଯ୍ୟ ପାଇଁ ୫ ବର୍ଷରୁ ଆଜ୍ଞାପନ କାର୍ଯ୍ୟକଳାପ  
 ଓ ଅର୍ଥଦଣ୍ଡର ବ୍ୟବସ୍ଥା ମଧ୍ୟ ରହିଛି । ବିଭଜନକାରୀ କାର୍ଯ୍ୟକଳାପ  
 ପାଇଁ ଚୋମ୍ବୁ କରିବା, ଉତ୍ସାହୀତ କରିବା, ସାହାଯ୍ୟ କରିବା ପ୍ରଭୃତି  
 କାର୍ଯ୍ୟକଳାପ ପାଇଁ ୩ ବର୍ଷରୁ ଆରମ୍ଭ କରି ଆଜ୍ଞାପନ କାର୍ଯ୍ୟକଳାପ ଓ  
 ଅର୍ଥଦଣ୍ଡର ବ୍ୟବସ୍ଥା ରହିଛି ।

### ଚଳିକାରେ ନୂତନ ପ୍ରମୋଦ ପୋତ

ଚଳିକା ହ୍ରଦରେ ପର୍ଯ୍ୟଟନମାନଙ୍କ ନୌକା ବିହାର ସୁବିଧା  
 ଲାଗି କେନ୍ଦ୍ର ପର୍ଯ୍ୟଟନ ଓ ବେସାମରକ ବିମାନ ଲୋଚଲ ମହାଶାଳୟ

ଏହି ଅଧିକ ଦୃଶ୍ୟ ଏକ ପ୍ରମୋଦ ପୋତ ପାଇଁ ୪ ଲକ୍ଷ ଟଙ୍କା ମଧ୍ୟ କରାଯାଇଛି । ଏହା ଫଳରେ ଚଳିବା ଭିତରକୁ ପର୍ଯ୍ୟଟକଙ୍କୁ ନେବା ଆଣିବାରେ ଯେଉଁ ଅସୁବିଧା ହେଉଥିଲା, ତାହା ଦୂର ହେବା ସଙ୍ଗେ ସଙ୍ଗେ ପେମାନଙ୍କର ବହୁଦନର ଆଶା ପୂରଣ ହୋଇପାରିବ । ଚଳଚର୍ଚ୍ଚ ଅନୁଷ୍ଠାନର ମାସ ସୁଦ୍ଧା ଏହି ନୂତନ ପ୍ରମୋଦ ପୋତଟି ଚଳିବା ସ୍ତରରେ ପହଞ୍ଚିବାର ଆଶା କରାଯାଇଛି । ଏଠାରେ ଉଲ୍ଲେଖ କରାଯାଇପାରେ ଯେ ଆଜି ପର୍ଯ୍ୟନ୍ତ ଚଳିବାରେ ପର୍ଯ୍ୟଟନ ଭିତର ନିଗମର ୧୫ଟି ଅଧିକ ଦୃଶ୍ୟ ୨ଟି ମୋଟର ଲକ୍ଷ୍ମୀ ଚଳାଚଳ କରୁଥିବାବେଳେ ସେଥିରେ ଦେଶୀ ସଂଖ୍ୟକ ପର୍ଯ୍ୟଟନ ଯାତାୟତ କରାପାରୁ ନ ଥିଲେ ।

### ଦୁଗ୍ଧ ଶୀତଳ ଦ୍ରବ୍ୟ

କଟକ ଜିଲ୍ଲା ଯାନପୁର ବ୍ଲୋକ ଗୋଶାଳାଠାରେ ଦୈନିକ ୪ ହଜାର ଲିଟର ଶୁଦ୍ଧ ଦୁଗ୍ଧ ଶୀତଳ ଉତ୍ପାଦନ ଶିଳାମୟ ଆସନା ନାଲି ମୁଖ୍ୟମଣ୍ଡା ଶ୍ରୀ ଜାନକୀ କରକ ପଟ୍ଟନାୟକଙ୍କ ଦ୍ଵାରା ଅନୁଷ୍ଠିତ ହେବ । ଉକ୍ତ ଉତ୍ପାଦନରେ ରାଜ୍ୟ ମଧ୍ୟ ଓ ପଶୁପାଳନ ବିଭାଗ ରାଜ୍ୟସ୍ତ୍ରୀ କୁମାରୀ ଚିତ୍ରା ଡୋକ୍ଟର, ଯୋଜନା ଓ ସମନ୍ଵୟ ଏବଂ ସୁତନା ଓ ଲୋକ ସମ୍ପର୍କ ବିଭାଗ ରାଜ୍ୟସ୍ତ୍ରୀ ଶ୍ରୀ ଶରତ ରାଉତ, ପୁଂସାଧନ ଜାଗାସୁ ଗୋ-ଉନ୍ନୟନ ଦୋର୍ଡର କଲିକତାଠାରେ ସୁଦା ନିର୍ଦ୍ଦେଶକ, ପ୍ରାଣୀସୁ ବିଧାୟକ ଶ୍ରୀ ରାମ ଚନ୍ଦ୍ର ଖୁଣ୍ଟିଆ ଏବଂ 'ଓମ୍ ସେକ୍ଟର'ର ଚେୟାରମ୍ୟାନ ଶ୍ରୀ ସୁଧୀଶ୍ଵ ମୋହନ ପଟ୍ଟନାୟକ ଯୋଗଦାନ କରନ୍ତେ ।

ଏଠାରେ ଉଲ୍ଲେଖଯୋଗ୍ୟ ଯେ, ଉକ୍ତ ଦୁଗ୍ଧ ଶୀତଳ ଉତ୍ପାଦନ କର୍ମରେ ୧୦ ଲକ୍ଷ ଟଙ୍କା ଖର୍ଚ୍ଚ କରାଯିବ ବୋଲି ଅନୁମତି କରାଯାଇଛି । ସେଥିମଧ୍ୟରୁ କଟକ ଜିଲ୍ଲା ଗ୍ରାମ୍ୟ ଉନ୍ନୟନ ସମ୍ମାନ ୧ ଲକ୍ଷ ଟଙ୍କା ଦେଇଛି । ଏହି ପ୍ରକଳ୍ପଟି ୧୯୮୭ ଶେଷ ସୁଦ୍ଧା ଶେଷ ହେବ ବୋଲି ଲକ୍ଷ୍ୟ ଧାର୍ଯ୍ୟ କରାଯାଇଛି । ଏହାଦ୍ଵାରା ଆସପାଟର ୧୦ ହଜାର ପରିବାର ଉପକୃତ ହେବେ ବୋଲି କରାଯାଇଛି ।

### ଗ୍ରାମାଧିକରେ ସୁଦ୍ଧ ନିର୍ମାଣ

ଗତ ପଦ୍ମ ଯୋଜନା କାଳ ମଧ୍ୟରେ ଓଡ଼ିଶା ଗୁଡ଼ ନିର୍ମାଣ ଦୋର୍ଡର ଉଦ୍ୟମରେ ରାଜ୍ୟର ଗ୍ରାମାଧିକରେ ପଦ୍ମୋତ୍ତ ୩୧ ହଜାର ୩୨୭ଟି ସୁଦ୍ଧ ନିର୍ମିତ ହୋଇ ଚଳିତ ବାସସନା ଲୋକମାନଙ୍କୁ ସୁବିଧା କରାଯାଇଛି । ତନ୍ମଧ୍ୟରେ ୧୯୮୨ ମସିହାର ପ୍ରକଳ୍ପରୁ ଉତ୍ପାଦିତ ହୋଇଥିବା ଲୋକମାନଙ୍କ ପାଇଁ ନିର୍ମିତ ହୋଇଥିବା ସୁଦ୍ଧ ନିର୍ମାଣ । ସେଥିପରି ବିଶ୍ଵସ୍ତ୍ରୀ ନାମାଧିକମ ୧୫ ହଜାର ଗୁଡ଼ ଅନୁଷ୍ଠିତ । ସେଥିପରି ବିଶ୍ଵସ୍ତ୍ରୀ ନାମାଧିକମ ୧୫ ହଜାର ଗୁଡ଼ ଅନୁଷ୍ଠିତ ହେବ ବୋଲି ଏବଂ ଏହାଦ୍ଵାରା ଗ୍ରାମାଧିକର ପରିଚାଳନା କର୍ମକ୍ରମରେ ପାଇଁ ମଧ୍ୟ ୧୭ ହଜାର ୩୨୭ଟି ଗୁଡ଼ ନିର୍ମିତ ହୋଇଛି ଏବଂ ଏହାଦ୍ଵାରା ୨ ଲକ୍ଷ ୮୨ ଲକ୍ଷ ଟଙ୍କା ବ୍ୟୟ କରାଯାଇଛି ।

ଏହା ବ୍ୟତୀତ କଟକ ଓ ସୁରା ଜିଲ୍ଲାର ଗ୍ରାମାଧିକରେ 'ହୁଡ଼କୋ'ର ଆର୍ଥିକ ସହାୟତାରେ ଅଧିକ ୭ ହଜାରଟି ଗୁଡ଼ ନିର୍ମାଣ କରିବା ପାଇଁ ସରକାରଙ୍କ ଗୁଡ଼ ନିର୍ମାଣ ବିଭାଗ ପଦ୍ମୋତ୍ତ ନେଇଛି । ଏ ବାବଦରେ ୪ କୋଟି ୭ ଲକ୍ଷ ଟଙ୍କା ବ୍ୟୟ ଅଟେ କରାଯାଇଛି ଏବଂ ଏଥିପାଇଁ 'ହୁଡ଼କୋ'ଠାରୁ ମଧ୍ୟ ଋଣ ମିଳିପାରିଛି ।

### ଓଡ଼ିଶା ପର୍ଯ୍ୟଟନ ଚଳଚ୍ଚିତ୍ର ସୁଦ୍ଧ

ଓଡ଼ିଶା ପ୍ରତି ଉତ୍ତମ ବିଦେଶୀ ଓ ଆଭ୍ୟନ୍ତରୀଣ ପର୍ଯ୍ୟଟନୀମାନଙ୍କୁ ଆକୃଷ୍ଟ କରିବା ଉଦ୍ଦେଶ୍ୟରେ ପର୍ଯ୍ୟଟନ ସମାଜର ପ୍ରମୁଖ ରାଜ୍ୟ ପର୍ଯ୍ୟଟନ ବିଭାଗଦ୍ଵାରା ନିର୍ମିତ "ଓଡ଼ିଶା: ଏ ଲ୍ୟାଣ୍ଡ ଅଫ୍ ଅନୁପମ ଗେଟେବଲ୍" ଚଳଚ୍ଚିତ୍ର ୧୯୮୪ ପାଇଁ 'ପାଟା' (ଲଣ୍ଡିଆ) ପୁରସ୍କାର ଲାଭ କରିଛି । ପର୍ଯ୍ୟଟନ ଭିତରେ ନିର୍ମିତ ଉକ୍ତ ଚଳଚ୍ଚିତ୍ରକୁ ପେଟିଫିଲ୍ ଏସିଆ ଟ୍ରାଇଲ୍ ଏକେନସିଭି ତରଫରୁ ଏପରି ପୁରସ୍କାର ଦେବାକୁ ବ୍ୟବସ୍ଥା ଅଛି । ପର୍ଯ୍ୟଟନ ବିଭାଗ କ୍ଷେତ୍ରରେ ଉତ୍ତମ ବିଦେଶୀ ଉତ୍ତମୀନ କଲିକତା ଓ ୨୭ ମିନିଟ ବ୍ୟାପୀ ପ୍ରଦର୍ଶିତ ସମସ୍ତଙ୍କୁ ଏହି ଚଳଚ୍ଚିତ୍ର ପାଇଁ ପୁରସ୍କାର ଦାଖଲକରାଯାଇ ଅନୁଷ୍ଠିତ ସ୍ଵରତ ଟ୍ରାଇଲ୍ ଏକେନସିଭି ଆସୋସିଏସନର ବାଣିଜ୍ୟ ଅଧିକାରୀ ଦେଲେ ଗତ ୧୨ ତାରିଖ ଦିନ ପର୍ଯ୍ୟଟନ ବିଭାଗ ନିର୍ଦ୍ଦେଶକ ଶ୍ରୀ ଏସ୍. ନରସିଂହାଚାର୍ଯ୍ୟ ଗ୍ରହଣ କରିଛନ୍ତି । ତନ୍ମେର ପ୍ରକାଶକ ଚଳଚ୍ଚିତ୍ର ନିର୍ମାତା ଶ୍ରୀ ଏଲ୍. ଲାଲ୍‌ରାଜା ଏହି ଚଳଚ୍ଚିତ୍ର ନିର୍ମାଣ କରିଛନ୍ତି ଏବଂ ଏଥି ପାଇଁ ପ୍ରାୟ ୨ ଲକ୍ଷ ୫୭ ହଜାର ଟଙ୍କା ବ୍ୟୟ କରାଯାଇଛି । କେନ୍ଦ୍ର ପର୍ଯ୍ୟଟନ ବିଭାଗ ଏହି ଚଳଚ୍ଚିତ୍ରକୁ ଦକ୍ଷିଣପାଶ୍ଚାତ୍ୟ ପ୍ରଦର୍ଶନ କରିବା ପାଇଁ ଉକ୍ତ ବିଦେଶୀ କରାଯାଇ ଏବଂ ଏହାର ୫୦ଟି ପ୍ରତିଷ୍ଠା କରାଯିବାକୁ ଛିନ୍ନ କରାଯାଇଛି ।

### ସୌର ଉପକରଣ ନିର୍ମାଣ

ରାଜ୍ୟରେ ସୌର ଉପକରଣ ନିର୍ମାଣ ଅନୁସାଧା ଉଦ୍ଦେଶ୍ୟରେ ସୌର ଓ ପରିକଳ୍ପ ବିଭାଗଦ୍ଵାରା ପରିବାର ଶେଷା ସୌରକର ଲୋକସୁବିଧା କରାଯାଇଛି । ୧୯୮୪-୮୫ରେ ଏପରି ମୋଟ ୧୪୪ଟି ଗୃହ ବିଦ୍ୟୁତ୍ କରାଯାଇଥିଲା । ଏହି ନିର୍ମାଣ ଅନୁସାଧା ପୂର୍ଣ୍ଣ ଶୀତଳାକାର ପ୍ଲାଷ୍ଟିକ୍, ବସ୍ତୁନ କେନ୍ଦ୍ର, କ୍ୟାଟିନ୍ ଓ ଡ୍ରୋଟିନ୍, ଡ୍ରାଡ୍ରାଣା ଇତ୍ୟାଦିରେ ସୌରକର ଦ୍ଵାରା ଜଳ ଉତ୍ତମ କରିବା ପଦ୍ଧତି ଲୋକସୁବିଧା କରାଯାଇଛି । ଗୋପାଳପୁର ପୂର୍ଣ୍ଣ କ୍ୟାଟିନ୍‌ରେ ଦୈନିକ ୨ ହଜାର ଲିଟର ଓ ତେଜାନାଳି ପୂର୍ଣ୍ଣ ଶୀତଳାକର ପ୍ଲାଷ୍ଟିକ୍‌ରେ ଦୈନିକ ୧୦ ହଜାର ଲିଟର ପାଣି ଉତ୍ତମ କରିବା ପାଇଁ ସୌର ଉପକରଣ ନିର୍ମାଣ ହେଉଛି ।

# ଶୁଦ୍ଧ ଓ ଅଧିଶୁଦ୍ଧ ଜଳ ନିୟମ ଯୋଜନା

ରାଜ୍ୟ ସରକାର, ବୈଷୟିକ ଓ ପରିବେଶ ବିଭାଗଦ୍ୱାରା  
କେନ୍ଦ୍ରୀୟ ନିୟମ ବଳପାତ୍ର ଓ ହାଣ୍ଡିଲିଙ୍ଗାଠାରେ ୨ଟି ଶୁଦ୍ଧ  
ଜଳ ନିୟମ ପ୍ରକଳ୍ପ କାର୍ଯ୍ୟକାରୀ ହେଉଛି । ଖୁବ୍ ଶୀଘ୍ର ଏହାର କାର୍ଯ୍ୟ  
କ୍ରମ ହୋଇଥିବାର ଆଶା କରାଯାଉଛି । ଚଳିତ ଆର୍ଥିକ ବର୍ଷ ଶେଷ  
ପୂର୍ବ ଏପରି ଆହୁରି ୨ଟି ପ୍ରକଳ୍ପ ଶେଷ ହେବାର କାର୍ଯ୍ୟକ୍ରମ ରହିଛି ।  
ଏହି ବୈଷୟିକ ପ୍ରକଳ୍ପର ପୂର୍ବ ଯୋଗାଣ ପାଇଁ କେନ୍ଦ୍ର ପରିସରକୁ  
ପ୍ରସ୍ତୁତ କରାଯାଇଛି ।

## ଆଦିବାସୀ ହରିଜନ ନିଗମର ଭୂସମେଳା

ରାଜ୍ୟ ହରିଜନ ଆଦିବାସୀ ଉନ୍ନୟନ ଅର୍ଥ ସମବାୟ ନିଗମ  
ତରଫରୁ ବର୍ତ୍ତମାନ ଯୁକ୍ତ କର୍ମାଳୟ ବ୍ୟାଙ୍କର ସହାୟତାରେ ମହଲା  
ମହାବନ୍ଦ୍ୟାଳୟ ସଭାଗୃହରେ ଏକ ରାଜ୍ୟ ଅନୁଦାନ ଓ ରାଜ୍ୟ  
ଆଦାୟ ମେଳା ହୋଇଥିଲା । ଏଥିରେ ୩୮ ଜଣ ହରିଜନ ଓ  
ଆଦିବାସୀଙ୍କୁ ରାଜ୍ୟଦାନ କରାଯାଇଥିଲା । ସେମାନଙ୍କ ମଧ୍ୟରୁ ୯  
ଜଣଙ୍କୁ ଗୋଟିଏ ଲେଖାଏଁ ରିକ୍ତ ପାଇଁ ରାଜ୍ୟ ୧ ଲକ୍ଷ ୯,୫୦୦  
ଟଙ୍କା ଲେଖାଏଁ ଶୁଦ୍ଧ ବ୍ୟବସାୟ କରିବା ପାଇଁ, ୧୭ ଜଣଙ୍କୁ  
୧ ହଜାର ଟଙ୍କା ଲେଖାଏଁ କାର୍ଯ୍ୟକ୍ରମ ପାଇଁ ଏବଂ ୩ ଜଣଙ୍କୁ  
ଶେଷ ରାଜ୍ୟଦାନ କରାଯାଇଥିଲା । ଜଣାପାଳ ଶ୍ରୀ ରମେଶ ଚନ୍ଦ୍ର ମିଶ୍ର ଏହି  
ରାଜ୍ୟ ପ୍ରଦାନ କରି କହିଲେ ଯେ, ରାଜ୍ୟଦାନ ଓ ରାଜ୍ୟ ଆଦାୟ ଠିକ  
ହେବ ସୁଲଭ ସମସ୍ତେ ଉପକୃତ ହୋଇପାରିବେ ଏବଂ ପରିବାର  
ସମ୍ପୂର୍ଣ୍ଣ ତଥା ସମାଜର ଉପଯୁକ୍ତ ବିକାଶ ହୋଇପାରିବ । ନିଗମର  
ଏହା ପ୍ରଥମ ଭୂସମେଳା ଏବଂ ଆଦିବାସୀ ଓ ହରିଜନମାନଙ୍କୁ  
ସରକାରଙ୍କର ବିଭିନ୍ନ ଉନ୍ନୟନମୂଳକ କାର୍ଯ୍ୟକ୍ରମ ସମ୍ପର୍କରେ  
ସମସ୍ତଙ୍କୁ ବୁଝାଇବା ହେଉଛି ଏହାର ପ୍ରଧାନ ଆରମ୍ଭରୁ ବୋଲି ସେ  
କହିଥିଲେ । ବୁର୍ଲା ଓ ଗ୍ରାମପଞ୍ଚାୟତ ସ୍ତରରେ ସମସ୍ତ ସମୁଦାୟର  
ସମ୍ପର୍କରେ ତଥା ଅନ୍ୟାନ୍ୟ ତତ୍ତ୍ୱାତ୍ମକ କର୍ମଗୁଡ଼ିକ ଆଦିବାସୀ ଓ  
ହରିଜନ ଲୋକମାନଙ୍କୁ ଏହି କାର୍ଯ୍ୟକ୍ରମଗୁଡ଼ିକ ସମ୍ପର୍କରେ ଅବଗତ  
କରାଯିବା ପାଇଁ ସବୁ ସମୟରେ ଚେଷ୍ଟା ହେବା ଦରକାର ବୋଲି  
ଜଣାପାଳ କହିଥିଲେ ।

## ସମସ୍ତ ଗ୍ରାମ ଉନ୍ନୟନ ଯୋଜନାରେ

ଗତ ଆର୍ଥିକ ବର୍ଷରେ ସମସ୍ତ ଗ୍ରାମ ଉନ୍ନୟନ ଯୋଜନା  
ପ୍ରାୟ ୧୦୦୦ ମୋଟ ୨୯୩ ହଜାର ୧୧୧ ଜଣ ଉପକୃତ  
ହୋଇଥିଲା । ସେମାନଙ୍କ ମଧ୍ୟରେ ୪୭ ହଜାର ୭୪୨ ଜଣ

ଉପକୃତ ହୋଇଥିଲା ଯାହା ଓ ୫୭ ହଜାର ୮୩୫ ଜଣ ଉପକୃତ  
ସମସ୍ତଙ୍କୁ ଏବଂ ୪ ହଜାର ୨୭୨ ଜଣ ମହଲା ଅନ୍ତର୍ଭୁକ୍ତ ।

ଏହି ଯୋଜନା ବାବଦରେ ରାଜ୍ୟରେ ମୋଟ ୨୦ କୋଟି  
୪୫ ଲକ୍ଷ ୧୧ ହଜାର ଟଙ୍କା ବ୍ୟୟ କରାଯାଇଛି । ସେଥିମଧ୍ୟରୁ  
ସର୍ବପ୍ରଥମ ବାବଦକୁ ୧୧ କୋଟି ୭୭ ଲକ୍ଷ ୯ ହଜାର ଟଙ୍କା ଓ  
ଅନୁପ୍ରାଣିତ ବାବଦକୁ ୨୮ ଲକ୍ଷ ୭ ହଜାର ଟଙ୍କା ଗଠନ ହୋଇଛି ।  
ଉପକୃତ ହୋଇଥିଲା ଓ ଉପକୃତ ହୋଇଥିଲା ସମସ୍ତଙ୍କୁ ମିଳିତ  
ସର୍ବପ୍ରଥମ ଟଙ୍କାର ପରିମାଣ ଯଥାକ୍ରମେ ୩ କୋଟି ୭୯ ଲକ୍ଷ  
୪୯ ହଜାର ଟଙ୍କା ଓ ୭ କୋଟି ୫ ଲକ୍ଷ ୮୭ ହଜାର ଟଙ୍କା ।

## ଉନ୍ନତ ଧୂମପାନ ରୁକ୍ଷ

ଜାତୀୟ ଯୋଜନା ଅନୁଯାୟୀ ଉନ୍ନତ ରୁକ୍ଷର ପ୍ରଦର୍ଶନ ଆମ  
ରାଜ୍ୟରେ ସଫଳତାର ସହ କାର୍ଯ୍ୟକାରୀ ହେଉଛି । ୧୯୮୫-୮୬ ରେ  
ଏଥି ପାଇଁ ମୋଟ ୨୮ ଟି ଚାଲିଥିବା କାର୍ଯ୍ୟକ୍ରମ ଆୟୋଜନ କରାଯିବା  
ସମ୍ଭବ ହେବ ପ୍ରାୟ ୨୧ ହଜାର ଉନ୍ନତ ରୁକ୍ଷ ଉତ୍ପାଦିତ କରାଯାଇ  
ଲୋକମାନଙ୍କୁ ଦିଆଯାଇଛି । ସାଧାରଣ ରୁକ୍ଷ ଦକ୍ଷିଣ ଶତାଂଶ  
୭ ରୁ ୧୧ ହୋଇଥିବା ସ୍ଥଳେ ଏହି ଉନ୍ନତ ରୁକ୍ଷର ଦକ୍ଷିଣ ଶତାଂଶ  
୨୦ ରୁ ୩୦ ହୋଇଥିବାରୁ ରାଜ୍ୟରେ ଏହାର ଲୋକପ୍ରିୟତା  
ବୃଦ୍ଧି ପାଇଛି ।

## ବିତରଣ ପାଳନ ପାଇଁ ପାଲିମ

ବିତରଣ ପାଳନ ସମ୍ପର୍କରେ ଶିକ୍ଷା ଦେବା ନିମନ୍ତେ ରାଜ୍ୟର  
ଦୁର୍ଗଳ ଶ୍ରେଣୀର ହରିଜନ ଲୋକଙ୍କ ପାଇଁ ପଶୁପାଳନ ବିଭାଗ  
ତରଫରୁ କଟକ ପଠାରେ ଏକ ବିତରଣ ପାଳନ ପ୍ରଶିକ୍ଷଣ କେନ୍ଦ୍ର  
ସ୍ଥାପିତ ହୋଇଛି । ଚଳିତ ଆର୍ଥିକ ବର୍ଷରେ ଏଥି ପାଇଁ ୧ ଲକ୍ଷ  
୨୦ ହଜାର ଟଙ୍କାର ବ୍ୟୟ ବ୍ୟୟ କରାଯାଇଛି । ରାଜ୍ୟ ହରିଜନ-  
ଆଦିବାସୀ ଉନ୍ନୟନ ଆର୍ଥିକ ସମବାୟ ନିଗମ ଏହି ଅର୍ଥ ରାଜ୍ୟ ପଶୁ-  
ପାଳନ ନିର୍ଦ୍ଦେଶାଳୟକୁ ଦେଇଛନ୍ତି । ଏତଦ୍ୱାରା ଆର୍ଥିକ ଦୁର୍ଗଳ  
ଶ୍ରେଣୀର ହରିଜନ ଲୋକମାନେ ବିଶେଷ ଭାବରେ ଉପକୃତ ହେବେ ।  
ଉନ୍ନତ ବିତରଣ ପାଳନ କରି ସେମାନଙ୍କର ଆର୍ଥିକ ଅବସ୍ଥାର ଉନ୍ନତ  
ପଦକ୍ଷେପ ଦେଇ ମଧ୍ୟ ଆଶା କରାଯାଉଛି ।

## ଗୋବର ଗ୍ୟାସ୍ ପ୍ରାଣ

ରାଜ୍ୟରେ କୈବଳ ଶକ୍ତିର ବିକାଶ କାର୍ଯ୍ୟକ୍ରମ ଅନୁଯାୟୀ  
୧୯୮୧-୮୨ ଠାରୁ ୧୯୮୫-୮୬ ପର୍ଯ୍ୟନ୍ତ ମୋଟ ୫,୫୯୯ ଟି ଗୋବର  
ଗ୍ୟାସ୍ ପ୍ରାଣ ନିର୍ମାଣ କରାଯାଇଛି । ରାଜ୍ୟରେ ଏହି ଗୋବର ଗ୍ୟାସ୍  
ପ୍ରାଣ ବେଶ୍ ଲୋକପ୍ରିୟ ହେଉଛି । ୧୯୮୧-୮୨ରେ ମୋଟ ୮୦୫  
ଟି ଗୋବର ଗ୍ୟାସ୍ ପ୍ରାଣ କରାଯାଇଥିବା ସ୍ଥଳେ ୧୯୮୫-୮୬ରେ  
୨,୮୫୭ଟି ଏପରି ପ୍ରାଣ କରାଯାଇଛି । ୧୯୮୨-୮୩ ଓ ୧୯୮୩-୮୪ରେ

ଉପାଦାନେ ୧,୦୭୮ଟି ଓ ୧,୩୮୮ଟି ବାୟୋରୀୟ ପ୍ଲାଣ୍ଟ ଉପରେ  
କରାଯାଇଥିଲା ।

ଏହା ବ୍ୟତୀତ ଡେକାନାଲ ଜିଲ୍ଲା ଜନ୍ମିତଲୀ ଗ୍ରାମରେ ଏକ  
ଗୋଷ୍ଠୀ ଗୋଷ୍ଠୀୟ ଗୋଦଳ ଗ୍ୟାସ୍ ପ୍ଲାଣ୍ଟ କାର୍ଯ୍ୟ କରୁଛି । କୁର୍ନାପୁ  
ଗୋଷ୍ଠୀ ଗୋଷ୍ଠୀୟ ଆଉ ଦେତେକ ଗୋଦଳ ଗ୍ୟାସ୍ ପ୍ଲାଣ୍ଟ କର୍ମିଣୀ  
କରବାର କାର୍ଯ୍ୟକ୍ରମ ରହିଛି । ପୁସ୍ତକାଳେ ମଣିଷ ମଳରୁ ଉତ୍ପାଦିତ  
ଦେହଅଧିକା ଗୋଟିଏ ଲେଖକ ଗ୍ୟାସ୍ ପ୍ଲାଣ୍ଟ ସନ୍ତୋଷଜନକ କ୍ଷେତ୍ର କାର୍ଯ୍ୟ  
କରୁଛି । ଏହି ପ୍ଲାଣ୍ଟ କର୍ମିମାନ ଗୋଟିଏ ଦୁର୍ଦ୍ଦିନନ କର୍ତ୍ତୃକ ୨୯ଟି  
ପରିକାରକୁ ଶ୍ରେଣିକ ପାଇଁ ଗ୍ୟାସ୍ ଯୋଗାଇ ଦେଉଛି । ଭୁବନେଶ୍ୱର  
ଠାରେ ନର୍ମାଲୁ ଗ୍ୟାସ୍ ଉତ୍ପାଦନ କରାଯାଉ ପାଇଁ ଗୋଟିଏ ପ୍ଲାଣ୍ଟ  
ବିସ୍ତାପକାର୍ଯ୍ୟ କାର୍ଯ୍ୟକ୍ରମ ମଧ୍ୟ ରହିଛି ।



### କଳାହାଣ୍ଡି ଜିଲ୍ଲାର ଖରିପ୍ ଓ ରବିଫସଲ

କଳାହାଣ୍ଡି ଜିଲ୍ଲାରେ ୧୯୮୪-୮୫ ବର୍ଷରେ ୫ ଲକ୍ଷ ୪୧ ହଜାର  
୩୩୦ ହେକ୍ଟର ଜମିରେ ବିଭିନ୍ନ ଖରିପ ଫସଲ ଗୁଣ ପାଇଁ  
ଲକ୍ଷ୍ୟ ଧାର୍ଯ୍ୟ ହୋଇଥିବା ସତ୍ତ୍ୱେ ୫ ଲକ୍ଷ ୪୧ ହଜାର  
୩୨୭ ହେକ୍ଟର ଜମିରେ ଖରିପ ଫସଲ ଗୁଣ କରାଯାଇଥିଲା ।  
ସେହିପରି ୧୯୮୪-୮୫ ରବିଗୁଣ ପାଇଁ ୨ ଲକ୍ଷ ୮୩ ହଜାର  
୧୫୦ ହେକ୍ଟର ଜମିରେ ବିଭିନ୍ନ ଫସଲ ପାଇଁ ଲକ୍ଷ୍ୟ ଧାର୍ଯ୍ୟ  
ହୋଇଥିବା ସତ୍ତ୍ୱେ ୨ ଲକ୍ଷ ୯ ହଜାର ୫୩୧ ହେକ୍ଟର ଜମିରେ  
ରବିଗୁଣ କରାଯାଇଥିଲା । ଏହି ସମୟ ମଧ୍ୟରେ ୨୪୦  
ମେଟ୍ରିକ୍ ଟନ୍ ସବଜାଇୟାନ, ୨୪୧ ମେଟ୍ରିକ୍ ଟନ୍ ଫସ୍ଫରସ୍  
ଓ ୨୮୪ ମେଟ୍ରିକ୍ ଟନ୍ ପୋଟାସ୍ ସାର ଯୋଗାଣ ନିମନ୍ତେ  
ଲକ୍ଷ୍ୟ ଧାର୍ଯ୍ୟ କରାଯାଇଥିଲା । ସେଥିମଧ୍ୟରୁ ୪୨୯ ମେଟ୍ରିକ୍ ଟନ୍  
ସବଜାଇୟାନ, ୨୪୭ ମେଟ୍ରିକ୍ ଟନ୍ ଫସ୍ଫରସ୍ ଓ ୧୭୫  
ମେଟ୍ରିକ୍ ଟନ୍ ପୋଟାସ୍ ସାର ଜିଲ୍ଲାରେ ଥିବା ୯୬ ଗୋଟି  
ସରକାରୀ ସଂସ୍ଥା ଓ ୧୧ ଗୋଟି ଘରୋଇ ସଂସ୍ଥା କରିଆରେ  
ଗୁଣାମାନଙ୍କୁ ଯୋଗାଇ ଦିଆଯାଇଥିଲା । ଖରିପ୍ ଗୁଣ ପାଇଁ  
୩୧୫୬୬୬ କୁରଭାଇ ଓ ରବିଗୁଣ ପାଇଁ ୯୫୧୫୪ କୁରଭାଇ  
ବିଭିନ୍ନ ଫସଲ ନିମନ୍ତେ ବିହନ ସଂଗ୍ରହ କରାଯାଇ ୧୮୬୧୬୧  
କୁରଭାଇ ଖରିପ ଗୁଣ ପାଇଁ ଓ ୯୧୪୩୯ କୁରଭାଇ  
ରବିଗୁଣ ପାଇଁ ବିଭିନ୍ନ ବିହନ ଗୁଣାମାନଙ୍କୁ ବିକ୍ରୟ ସ୍ତରରେ  
ଜିଲ୍ଲାରେ ଥିବା ୧୮ଟି ସରକାରୀ ବିହନ ବିକ୍ରୟ କେନ୍ଦ୍ର କରିଆରେ  
ଯୋଗାଇ ଦିଆଯାଇଛି । ପ୍ରଧାନ ମନ୍ତ୍ରୀଙ୍କ ବ୍ୟାପକ କାର୍ଯ୍ୟକ୍ରମ  
ଅନୁଯାୟୀ ବିଭିନ୍ନ ଫସଲ ପାଇଁ ବିହନ ପୂର୍ବିକା ମାରଣାରେ  
ଖରିପ ଓ ରବିଗୁଣ ପାଇଁ ଖୁବୁଗୁଣା ଓ ନାମମାତ୍ର ଗୁଣାମାନଙ୍କୁ  
ଯୋଗାଇ ଦିଆଯାଇଥିଲା । ୧୧ ହଜାର ହେକ୍ଟର ଜମି ପାଇଁ  
୩୭୫ କେ. ଜି. ବିଭିନ୍ନ ବିସମର ବିହନ ବିଶୋଧକ ଔଷଧ  
ଏବଂ ବିଭିନ୍ନ ପ୍ରକାର ପୋକ ଓ ରୋଗର ତାରକ୍ଷ ଫସଲକୁ  
ରକ୍ଷା କରିବା ପାଇଁ ୫୦୦ ହେକ୍ଟର ଧାନଗୁଣ ସକାଶେ ୧୬୯  
ଲିଟର ତରଳ ଓ ୧୪୩ କେ. ଜି. ଦାନାକାତୀୟ କୀଟନାଶକ  
ଔଷଧ ଗୁଣାମାନଙ୍କୁ ମାରଣାରେ ବଣ୍ଟନ କରାଯାଇଥିଲା ।  
ଏହାବ୍ୟତୀତ କୋକସରା ଓ ସ୍ୱପାତଶା କୂଳରେ ଧାନର  
ପୁଣିପୋକ ଦମନ ପାଇଁ ୧୧ ହଜାର ହେକ୍ଟର ଜମି ପାଇଁ  
ବି. ଏଚ୍. ସି. ୧୦% ବୁଣ୍ଡ ୨୭୫ ମେଟ୍ରିକ୍ ଟନ୍ ମାରଣାରେ ଗୁଣା-  
ମାନଙ୍କୁ ବଣ୍ଟନ କରାଯାଇଥିଲା । ଉଚ୍ଚିତ ଥିବା ୪୦ ଗୋଟି

ହସ୍ତଗୁଣିତ ଓ ୫ ଗୋଟି ଯନ୍ତ୍ରଗୁଣିତ ସ୍ତେୟାର ଏବଂ ୫୪ ଗୋଟି  
ହସ୍ତଗୁଣିତ ଓ ୫ ଗୋଟି ଯନ୍ତ୍ରଗୁଣିତ ତରକ୍ଷର ରୋଗ ପୋକ  
ତାରକ୍ଷ ଫସଲକୁ ରକ୍ଷା କରିବା ନିମନ୍ତେ ଆବଶ୍ୟକତା  
ଅନୁଯାୟୀ ଗୁଣାମାନଙ୍କୁ ଯୋଗାଇ ଦିଆଯାଇଥିଲା ।

### ସମୂହ, ଏକ ମାଟିରେ.....

ତାଲିକାତୀୟ ଶସ୍ୟର ଉତ୍ପାଦନ ବୃଦ୍ଧି କରିବା ପାଇଁ ସ୍ୱତନ୍ତ୍ର  
ପଦକ୍ଷେପ ନିଆଯାଇଛି । ତଦନୁଯାୟୀ ସ୍ୱଳ୍ପ ସମୟ ମଧ୍ୟରେ  
ଅମଳ ହେଉଥିବା ଅଧିକ ଅମଳକ୍ଷମ ଧାନ ଓ ଅନ୍ୟାନ୍ୟ  
ଫସଲ ଅଧିକ ଜମିରେ ଗୁଣ କରାଯାଇଛି । ଏହା ଫଳରେ  
ଜମିରେ ଆଦୃତା ରହିପାରିଛି ଏବଂ ଅକ୍ଟୋବର ମାସ ଆରମ୍ଭରୁ  
ମୁଗ, ବିରି, ଇଟ୍ୟାଦି ଫସଲ କରାଯାଇଛି । ଏଭଳି ପ୍ରଣାଳୀ  
ଅବଲମ୍ବନ କରାଯିବା ଦ୍ୱାରା ଅଧିକ ଜମିରେ ବିଶେଷତଃ  
ବିରି ଓ ମୁଗ ଫସଲ ହୋଇ ପାରିଛି । ସମୀକ୍ଷାରୁ ଜଣାପଡ଼ିଛି  
ଯେ ସର୍ବଭାରତୀୟ ସ୍ତରରେ ଆମ ରାଜ୍ୟରେ ମୁଗ ଓ ବିରି  
ଫସଲ ଉତ୍ପାଦନ ସର୍ବାଧିକ । ଏହାଛଡ଼ା କଳସେଚିତ  
ଅଞ୍ଚଳରେ ତାଲିକାତୀୟ ଫସଲ ଏକ ଉତ୍ପୁରି ଫସଲ ଓ  
କେନାଲ ଶେଷ ଭାଗ ଆଡ଼କୁ ଥିବା ଜମିରେ ଏହା ଏକ  
ତୃତୀୟ ଫସଲ ଆକାରରେ ଗୁଣ କରାଯାଇଛି ।

ବିଗତ ୫ ବର୍ଷ, ଅର୍ଥାତ୍ ୧୯୭୯-୮୦ ଠାରୁ ୧୯୮୩-୮୪  
ମଧ୍ୟରେ ତାଲିକାତୀୟ ଫସଲର ଉତ୍ପାଦନ ପ୍ରାୟ ଦ୍ୱିଗୁଣିତ  
ହୋଇଛି । ଏକ ସମୀକ୍ଷାରୁ ଜଣାପଡ଼ିଛି ଯେ ୧୯୭୯-୮୦ ରେ  
୧୬ ଲକ୍ଷ ୫୧ ହଜାର ହେକ୍ଟର ଜମିରୁ ୫ ଲକ୍ଷ ୬୬ ହଜାର  
୯୮୩ ତାଲିକାତୀୟ ଫସଲ ଉତ୍ପାଦନ କରାଯାଇଥିବା ବ୍ଳେ  
୧୯୮୩-୮୪ ରେ ୨୦ ଲକ୍ଷ ୩୭ ହଜାର ହେକ୍ଟର ଜମିରୁ  
୧୦ ଲକ୍ଷ ୫୯ ହଜାର ୯୯ ଫସଲ ଉତ୍ପାଦନ କରାଯାଇଛି ।

### କର୍ମଚାରୀ ବୀମା ତାତ୍ତ୍ୱରଖାନା

ଭୁବନେଶ୍ୱର ଆଖପାଖ ଅଞ୍ଚଳରେ ଅନେକଗୁଡ଼ିଏ ଶ୍ରମିକ  
ପ୍ରତିଷ୍ଠା ହେବା ଦ୍ୱାରା ଏସବୁ କଳକାରଖାନାରେ ପ୍ରାୟ ୧୨ ହଜାର  
ଶ୍ରମିକ କାର୍ଯ୍ୟ କରୁଛନ୍ତି । ଏହି ଶ୍ରମିକ ତଥା ସେମାନଙ୍କର  
ପରିବାରବର୍ଗକୁ ଚିକିତ୍ସା ସୁବିଧା ଯୋଗାଇ ଦେବା ଲାଗି ଏକ  
ପୂର୍ଣ୍ଣାଙ୍ଗ ତାତ୍ତ୍ୱରଖାନା ଖୋଲିବା ପାଇଁ ବହୁ ଦିନରୁ ଦାବୀ  
ହୋଇଆସୁଥିଲା । ଭୁବନେଶ୍ୱରରେ ପୂର୍ବରୁ ଗୋଟିଏ ଚିକିତ୍ସାଳୟ  
ଥିଲା ଏବଂ ଗତ ଅପ୍ରେଲ ମାସରେ ମଞ୍ଚେଶ୍ୱରରେ ଶିଳ୍ପାଞ୍ଚଳରେ  
ଗୋଟିଏ ଚିକିତ୍ସାଳୟ ଖୋଲାଯାଇଛି । ଭୁବନେଶ୍ୱର ଚିକିତ୍ସାଳୟକୁ  
ଏକ ୧୦ ଶଯ୍ୟା ବିଶିଷ୍ଟ ତାତ୍ତ୍ୱରଖାନାରେ ପରିଣତ କରାଯାଇଛି ।  
ଏହି ତାତ୍ତ୍ୱରଖାନାରେ ରୋଗୀ ରହି ଚିକିତ୍ସା ସୁବିଧା ପାଇପାରିବେ ।  
ପୂର୍ବରୁ ବୀମା କର୍ମଚାରୀ ଓ ସେମାନଙ୍କର ପରିବାରବର୍ଗକୁ  
ବ୍ୟାପିତାର ହସ୍ପିଟାଲ ଓ କଟକ ହସ୍ପିଟାଲକୁ ଯିବାକୁ  
ପଡ଼ୁଥିଲା ଏବଂ ସେଠାରେ ଭିତ ଯୋଗୁ ଅସୁବିଧା ଅନୁଭୂତ  
ହେଉଥିଲା ।



### ଶିଶୁ କଲ୍ୟାଣ କ୍ଷେତ୍ରରେ ଜାତୀୟ ପୁରସ୍କାର

ପୂର୍ବ ବର୍ଷମାନଙ୍କ ଭଳି ଚଳିତବର୍ଷ ମଧ୍ୟ ଶିଶୁ କଲ୍ୟାଣ କ୍ଷେତ୍ରରେ ଉଲ୍ଲେଖନୀୟ କାର୍ଯ୍ୟ କରିଥିବା ସ୍ୱେଚ୍ଛାସେବୀ ଅନୁଷ୍ଠାନ ଓ ବ୍ୟକ୍ତିମାନଙ୍କୁ ଜାତୀୟ ପୁରସ୍କାର ପ୍ରଦାନ କରାଯିବ । ଉତ୍କଳ ପୁରସ୍କାର ଓ ବ୍ୟକ୍ତି ବିଶେଷ ଏଥିପାଇଁ ନିର୍ଦ୍ଧାରିତ ପର୍ମର ଦୁଇଭିତା । ପୁରସ୍କାର ବି. ଡି. ଓ. କ ନିକଟରେ ଦାଖଲ କରିବେ । ବି. ଡି. ଓ. କ ନିକଟରେ ମିଳିଥିବା ଦରଖାସ୍ତଗୁଡ଼ିକୁ ନିଜ ମତାମତ ସହ ଆସତା ଜୁନମାସ ୧୫ ତାରିଖ ସୁଦ୍ଧା ରାଜ୍ୟ ସରକାରୀ କକ୍ଷରେ ଓ ଗ୍ରାମ୍ୟ ପୁନର୍ଗଠନ ବିଭାଗର ସମାଜ ମଙ୍ଗଳ ବିଭାଗ ନିକଟକୁ ପଠାଇ ଦେବା ପାଇଁ ଜିଲ୍ଲାପାଳମାନଙ୍କୁ ନିର୍ଦ୍ଦେଶନା ଦିଆଯାଇଛି । ଆବେଦନକାରୀ ଅନୁଷ୍ଠାନ ଓ ବ୍ୟକ୍ତି ବିଶେଷଙ୍କ ୧୯୮୪ ମସିହାର କାର୍ଯ୍ୟାବଳୀକୁ ଭିତ୍ତିକରି ରାଜ୍ୟ ସରକାର ବର୍ମିଟି ଏହ ଦରଖାସ୍ତଗୁଡ଼ିକୁ ଯାଞ୍ଚ କରିବା ପରେ ପୁରସ୍କାର ନିଷ୍ପତ୍ତି ନେବା ପାଇଁ ତାଙ୍କ ସୁପାରିଶ ସହ ଜାତୀୟ କମିଟିକୁ ପଠାଇଦେବେ ।

ଏହି ଯୋଜନା ଅନୁଯାୟୀ ସର୍ବୋଚ୍ଚ ଷ୍ଟିମେଣ୍ଟ ସେବା ଅନୁଷ୍ଠାନକୁ ୨ ଲକ୍ଷ ଟଙ୍କା ଲେଖାଏଁ ଏବଂ ୭ ଜଣ ସର୍ବୋଚ୍ଚ ଷ୍ଟିମେଣ୍ଟ ବିଶେଷକୁ ୩୦ ହଜାର ଟଙ୍କା ଲେଖାଏଁ ପୁରସ୍କାର ଦିଆଯିବ ।

ଏଠାରେ ଉଲ୍ଲେଖ କରାଯାଇପାରେ ଯେ ଗତବର୍ଷ ଓଡ଼ିଶାରୁ ଜଟକଜିଲ୍ଲା ଅନ୍ତର୍ଗତ ହରିଦାସପୁରର ଶ୍ରୀମତୀ ରମାଦେବୀ ଶିଶୁ କଲ୍ୟାଣ କ୍ଷେତ୍ରରେ ଉଲ୍ଲେଖନୀୟ ସେବାପାଇଁ ପୁରସ୍କୃତା ହୋଇଥିଲେ ।

### ବଣାଇରେ ନୂଆ ଜାଗରଣ

ସୁନ୍ଦରଗଡ଼ ଜିଲ୍ଲାର ବଣାଇଠାରେ ବାର୍ଷିକ ୨୫୦୦ ମେଟ୍ରିକ ଟନ ଉଲ୍ଲେକ୍ଟ୍ରୋଲାଇଟ୍‌ର ମାଜାନିକ ମେଟାଲ ଉତ୍ପାଦନ କରିବା ପାଇଁ ଏ. ଏମ. ଡି. ସି. କୁ ଅନୁମତି ପତ୍ର ମିଳିଛି । ଏପରି ପ୍ରକଳ୍ପ ପ୍ରତିଷ୍ଠା ଦେଶରେ ସର୍ବ ପ୍ରଥମ ବୋଲି ବୁଝାଯାଇଛି । ୧୨ କୋଟି ଟଙ୍କା ମୂଲ୍ୟର ବିନିଯୋଗ କରାଯାଇ ପ୍ରତିଷ୍ଠା ହେଉଥିବା ଏହି ପ୍ରକଳ୍ପରୁ ୧୯୮୭ ମସିହାର ପ୍ରଥମ ରାଉଣ୍ଡ ଉତ୍ପାଦନ ଆରମ୍ଭ ହେବ ବୋଲି ଆଶା କରାଯାଏ । ଏଠାରେ ୪୦୦ ଜୁଣକୀ ଓ ଅଣ-କୃଷିକୀ ଶ୍ରମିକଙ୍କୁ କାମ ମିଳିପାରିବ ।

ଉଲ୍ଲେକ୍ଟ୍ରୋଲାଇଟ୍‌ର ମାଜାନିକ୍ ମେଟାଲକୁ ଛୋଟ ଖାର୍‌ସିଲ, ଆରସିଲ, ନିକେଲ ବିହୀନ ସ୍ଟେନଲେସ୍ ସିଲ, ଅନୁନିୟମ ଏବଂ ତମ୍ବା ସହିତ ଯୋଗକରି ମାନ ଉଚ୍ଚତା କରିହେବ । ଆମ ଦେଶରେ ଏହାର ଗୁଡ଼ିବା ବହୁତ ରହିଛି ଏବଂ ବର୍ଷକୁ ୪୦୦ ଟନ୍ ବାହାରୁ ଆମଦାନୀ କରାଯାଉଛି । ଉତ୍ପାଦନ ପରେ ଏହାର ଗୁଡ଼ିବା ଆହୁରି ବୃଦ୍ଧି ପାଇବ । ଯେ କୌଣସି ଗ୍ରେଡର ମାଜାନିକରୁ ଏହାର ଉତ୍ପାଦନ କରାଯାଇ ପାରିବ । ଏ. ଏମ. ଡି. ସି.ର ରାଉରକେଲ ବିକଳରେ ଏକ ନିଜସ୍ୱ ମାଜାନିକ ଖଣି ଥିବାରୁ ଏପରି ଏକ ପ୍ରକଳ୍ପ ପ୍ରତିଷ୍ଠା କରିବା ତାଙ୍କ ପକ୍ଷରେ ସୁବିଧା ଜନକ ହେବ ।

ପ୍ରକଳ୍ପଟି ପ୍ରତିଷ୍ଠା ପାଇଁ ଉପକଳ ଏବଂ ଏ. ଏମ. ଡି. ସି. କାପାନର ସି. ଡି. କେ. ଏବଂ ସୁମିତୋମୋ ମେଟାଲ ସହିତ ବୃତ୍ତାମଣୀ କରୁଛନ୍ତି ।

### ମରୁଡ଼ି ଅଞ୍ଚଳରେ ପାନୀୟ ଜଳ

ମରୁଡ଼ି ପ୍ରସାରିତ ଅଞ୍ଚଳରେ ପାନୀୟ ଜଳାଭାବ ଦୂର କରିବା ନିମନ୍ତେ ବ୍ୟାପକ କାର୍ଯ୍ୟକ୍ରମ ହାତକୁ ନିଆଯାଇଛି । ଅଗତିହିତ ପାନୀୟ ଜଳକୁ ଶ୍ରୀମରୁଡ଼ିକରେ ୧,୦୫୦ଟି ନଳକୂପ ଖନନ ପାଇଁ ତୁରନ୍ତ ପଦକ୍ଷେପ ନେବାକୁ ରାଜ୍ୟ ସରକାର ୨ କୋଟି ୫୦ ଲକ୍ଷ ଟଙ୍କା ମଞ୍ଜୁର କରିଛନ୍ତି । ସେଥି ମଧ୍ୟରୁ ବାଲେଶ୍ୱର ଜିଲ୍ଲାରେ ୫୫ଟି, ବସ୍ତୀର ଜିଲ୍ଲାରେ ୩୫ଟି, କଟକ ଜିଲ୍ଲାରେ ୨୩୩ଟି, ଦେଘାନାଳ ଜିଲ୍ଲାରେ ୨୫ଟି, ଗଞ୍ଜାମ ଜିଲ୍ଲାରେ ୨୨୮ଟି, କଳାହାଣ୍ଡି ଜିଲ୍ଲାରେ ୫୦ଟି, କେନ୍ଦୁଝର ଜିଲ୍ଲାରେ ୩୦ଟି, କୋରାପୁଟ ଜିଲ୍ଲାରେ ୧୪୯ଟି, ମୟୂରଭଞ୍ଜ ଜିଲ୍ଲାରେ ୫୦ଟି, ପୁରୀ ଜିଲ୍ଲାରେ ୨୫ଟି, ସମଲପୁର ଜିଲ୍ଲାରେ ୫୦ଟି ଓ ସୁନ୍ଦରଗଡ଼ ଜିଲ୍ଲାରେ ୨୦ଟି ନଳକୂପ ଖନନ କରିବା ପାଇଁ ତୁରନ୍ତ ପଦକ୍ଷେପ ନିଆଯାଇଛି ।

ଏହାବ୍ୟତୀତ କେତେକ ଜିଲ୍ଲାର ମରୁଡ଼ିଗୁଡ଼ ଅଞ୍ଚଳରେ ଉଚ୍ଚକଚ୍ଚ ଜଳକୁ ଅନୁଭୂତ ହେଉଥିବା ଯୋଗୁ ମୁଖ୍ୟମନ୍ତ୍ରୀଙ୍କ ନିର୍ଦ୍ଦେଶ କ୍ରମେ ସେଠାରେ ତୁରନ୍ତ ପାନୀୟ ଜଳ ଯୋଗାଣ ନିମନ୍ତେ ତୁଆ ଓ ତହସିଲ ଖୋଳାଇବା ପାଇଁ ୭ ଲକ୍ଷ ଟଙ୍କା ବ୍ୟୟ ବ୍ୟବସ୍ଥା କରାଯାଇଛି । ପ୍ରତି ତୁଆ ପିଛା ସର୍ବାଧିକ ୨୦୦ ଟଙ୍କା ଏବଂ ପ୍ରତି ତହସିଲ ପିଛା ୬୦୦ ଟଙ୍କା ଖର୍ଚ୍ଚ କରାଯିବ । ସେଥିମଧ୍ୟରୁ କଳାହାଣ୍ଡି ଜିଲ୍ଲାପାଇଁ ୨ ଲକ୍ଷ ଟଙ୍କା ଏବଂ ବସ୍ତୀର କୋରାପୁଟ, ପୁରୀବାଣୀ, କେନ୍ଦୁଝର ଓ ଗଞ୍ଜାମ ଜିଲ୍ଲା ପାଇଁ ପ୍ରତ୍ୟେକ ୧ ଲକ୍ଷ ଟଙ୍କା ଲେଖାଏଁ ଖର୍ଚ୍ଚ ହେବ ।

### ମରୁଡ଼ି ଅଞ୍ଚଳକୁ କେନ୍ଦ୍ରୀୟ ସାହାଯ୍ୟ

କେନ୍ଦ୍ରୀୟ ଅନୁଧ୍ୟାନକାରୀ ଦଳଙ୍କ ସୁପାରିଶକ୍ରମେ ରାଉତ ସରକାର ଉଭୟ ୧୯୮୪-୮୫ ଏବଂ ୧୯୮୫-୮୬ ବର୍ଷ ପାଇଁ ମରୁଡ଼ି ସାହାଯ୍ୟ କାର୍ଯ୍ୟ ସଂପାଦନ କରିବା ନିମନ୍ତେ କେନ୍ଦ୍ରୀୟ ସାହାଯ୍ୟ ବାବଦକୁ ୮ କୋଟି ୯୪ ଲକ୍ଷ ୬୫ ହଜାର ଟଙ୍କାର ଖର୍ଚ୍ଚ ସୀମା ଧାର୍ଯ୍ୟ କରିଛନ୍ତି । ସେଥି ମଧ୍ୟରୁ ମରୁଡ଼ିଗୁଡ଼ ଅଞ୍ଚଳରେ ଶ୍ରମ ଭିତ୍ତିକ କାର୍ଯ୍ୟକ୍ରମ ନିମନ୍ତେ ୪ କୋଟି ୨୭ ଲକ୍ଷ ଟଙ୍କା, ପାନୀୟ ଜଳ ଯୋଗାଣ ପାଇଁ ୨ କୋଟି ୪୧ ଲକ୍ଷ ଟଙ୍କା, ସାର, ବିହନ, ଓ କୀଟନାଶକ ଔଷଧ ଯୋଗାଇବା ସକାଶେ ସାହାଯ୍ୟ ବାବଦକୁ ୧ କୋଟି ୨୩ ଲକ୍ଷ ୬୫ ହଜାର ଟଙ୍କା, ମାଗଣା ଖାଦ୍ୟ ଯୋଗାଣ ପାଇଁ ୩୧ ଲକ୍ଷ ୫୦ ହଜାର ଟଙ୍କା, ଟ୍ୟାକ୍‌ର ସାହାଯ୍ୟରେ ପାନୀୟ ଜଳ ଯୋଗାଣ ପାଇଁ ୩୦ ଲକ୍ଷ ଟଙ୍କା, ଗୋ ଖାଦ୍ୟ ଯୋଗାଣ ସକାଶେ ସାହାଯ୍ୟ ବାବଦକୁ ୧୫ ଲକ୍ଷ ଟଙ୍କା ଏବଂ ଗ୍ରେଡିଂସ୍‌ଅପ୍ ରିଭିୟ ବାବଦରେ ୨୬ ଲକ୍ଷ ୪୦ ହଜାର ଟଙ୍କା ଖର୍ଚ୍ଚ କରାଯିବ ।

### ଗ୍ରାମାଞ୍ଚଳରେ ଶ୍ରମଭିତ୍ତିକ କାର୍ଯ୍ୟକ୍ରମ

ରାଜ୍ୟ ସରକାର ମରୁଡ଼ିଗୁଡ଼ ଅଞ୍ଚଳର କୃଷି ଶ୍ରମିକ ଏବଂ କ୍ଷୁଦ୍ର ଓ ନାମମାତ୍ର ଶ୍ରମୀକୁ ଆଗାମୀ ଖରିପ୍ ଋତୁ ଆରମ୍ଭ ପର୍ଯ୍ୟନ୍ତ

ବିଭିନ୍ନ କାମଧରା ଯୋଗାଇ ଦେବା ପାଇଁ ବ୍ୟାପକ ଶ୍ରମଚିତ୍ରିତ କାର୍ଯ୍ୟକ୍ରମ ହାତକୁ ନେଇଛନ୍ତି । ସେଥି ସମାପ୍ତ ମୁକ୍ତିପ୍ରାପ୍ତ ଅବସ୍ଥାରେ ବିଭିନ୍ନ ପାର୍ଥକ୍ୟ ୧ କୋଟି ୩୯ ଲକ୍ଷ ୫୦ ହଜାର ଟଙ୍କା ବିଭିନ୍ନ କ୍ଷେତ୍ରକୁ ଦିଆଯାଇଛି । ସେଥି ମଧ୍ୟରୁ ଚଳାଣି ଟଙ୍କା ବିଭାଗକୁ ୩୦ ଲକ୍ଷ ଟଙ୍କା, ଦେଲାନାଳ କ୍ଷେତ୍ରକୁ ୩ ଲକ୍ଷ ଟଙ୍କା, ଗଞ୍ଜାମ କ୍ଷେତ୍ରକୁ ୨୫ ଲକ୍ଷ ଟଙ୍କା, କୋରାପୁଟ କ୍ଷେତ୍ରକୁ ୨୫ ଲକ୍ଷ ଟଙ୍କା, ବରାହାଣ୍ଡି କ୍ଷେତ୍ରକୁ ୩୫ ଲକ୍ଷ ଟଙ୍କା, ପୁରୀକାଣ୍ଡା କ୍ଷେତ୍ରକୁ ୯ ଲକ୍ଷ ଟଙ୍କା, ପୁରୀ କ୍ଷେତ୍ରକୁ ୬ ଲକ୍ଷ ୫୦ ହଜାର ଟଙ୍କା ଓ ସୁନ୍ଦରଗଡ଼ କ୍ଷେତ୍ରକୁ ୬ ଲକ୍ଷ ଟଙ୍କା ଦିଆଯାଇଛି ।

ଏଠାରେ ଉଲ୍ଲେଖ କରାଯାଇପାରେ ଯେ ଗତବର୍ଷ ସେପ୍ଟେମ୍ବର ମାସଠାରୁ ହଠାତ୍ ବର୍ଷା ବନ୍ଦ ହୋଇ ଯିବା ଦ୍ୱାରା ରାଜ୍ୟରେ ମୁକ୍ତି ନିମିତ୍ତ ପରିସ୍ଥିତି ସୃଷ୍ଟି ହୋଇ ୧୩ ଲକ୍ଷ ୮୮ ହଜାର ହେକ୍ଟର ଜମିରେ ଫସଲ କ୍ଷତି ହୋଇଛି । ଏହାଦ୍ୱାରା ୨୫ ଲକ୍ଷ ୬ ହଜାର ଲୋକ କ୍ଷତିଗ୍ରସ୍ତ ହୋଇଛନ୍ତି । ରାଜ୍ୟରେ ସମସ୍ତ କ୍ଷେତ୍ରରେ ୨୦୧୫ ବୁକ୍ ଅଗଷ୍ଟ ୧, ୯୫୬ଟି ଗ୍ରାମପଞ୍ଚାୟତ୍ ଅଧୀନ ୧୪,୦୨୫ଟି ଗ୍ରାମକୁ ସରକାର ମୁକ୍ତିପ୍ରାପ୍ତ ବୋଲି ଘୋଷଣା କରିଛନ୍ତି ।

**ଶିକ୍ଷାନୁଷ୍ଠାନକୁ ସୁବାସିତ ଦୁଗ୍ଧ ଯୋଗାଣ**

୧୯୮୩-୮୪ରୁ ଜଟକ ରେଭେନ୍ସା ମହାବିଦ୍ୟାଳୟରେ ଉତ୍କଳ ଗୋମଘଟ ସମିତି ତରଫରୁ ବୋତଲରେ ଭରିବାର ସୁବାସିତ ଦୁଗ୍ଧ ଯୋଗାଇ ଦିଆଯାଇଛି । ଏହି କାର୍ଯ୍ୟକ୍ରମ ଜନଶ୍ରୀ ସେକ୍ସନରୁ ବୃଦ୍ଧି ପାଇଁ ଏହାକୁ ଅଧିକ ସଂପ୍ରସାରିତ କରାଯାଇ ରେଭେନ୍ସା ବାଲିକା ବିଦ୍ୟାଳୟ, ସେକ୍ସନରୁ ବୋର୍ଡ ହାଇସ୍କୁଲ, ଶ୍ରେଣିକାଳୀ ମହିଳା ମହାବିଦ୍ୟାଳୟ ଓ ଡି.ଏ.ଏ. ବିଭାଗ ମହାବିଦ୍ୟାଳୟ ଓ ରାମଚନ୍ଦ୍ରପୁର ମେଡିକାଲ କଲେଜରେ ଏହା ଯୋଗାଇ ଦିଆଯାଇଛି । ୧୯୮୪-୮୫ ଆର୍ଥିକ ବର୍ଷରେ ଏହାଦ୍ୱାରା ମୋଟ ୨୫ ହଜାର ସୁବାସିତ ଦୁଗ୍ଧ ବୋତଲ ଉଚ୍ଚ ଅନୁଷ୍ଠାନଗୁଡ଼ିକୁ ଯୋଗାଇ ଦିଆଯାଇଛି ।

**ହରିଜନ ଆଦିବାସୀଙ୍କ ସେବାରେ ସମବାୟ କରମ**

ରାଜ୍ୟରେ ଦାରିଦ୍ର୍ୟ ସୀମାରେଖା ତଳେ ଥିବା ହରିଜନ ଓ ଆଦିବାସୀ ପରିବାରକୁ ବିଭିନ୍ନ ଅର୍ଥକାରୀ ଯୋଜନା ମାଧ୍ୟମରେ ଅଧିକ ଉପାର୍ଜନକରିବା ପାଇଁ ଓଡ଼ିଶା ହରିଜନ ଓ ଆଦିବାସୀ ଉନ୍ନୟନ ଅର୍ଥ ସମବାୟ ନିଗମ ଆବଶ୍ୟକୀୟ ବ୍ୟବସ୍ଥା କରିଛନ୍ତି । ଉଚ୍ଚ ନିଗମ ଦ୍ୱାରା ଦିଆଯାଇଥିବା ମାଜିନ୍ ରଣ ଉପସ୍ଥଳ ଓ ଯୋଗ୍ୟ ବିଭେଦିତ ହରିଜନ ଓ ଆଦିବାସୀ ପରିବାର-ମାନଙ୍କୁ କୃଷି, ପଶୁପାଳନ, ମାଛଗୁଣ୍ଡ, ବୁଟାର ଏବଂ କ୍ଷୁଦ୍ର ଶିଳ୍ପ ଓ ବ୍ରିମୁଦକ ବ୍ୟବସାୟ ପ୍ରଭୃତି ଅର୍ଥକରୀ ପ୍ରକଳ୍ପକୁ ଦିଆଯାଇଛି । ଏହି ଉଣ ପାଇବା ପାଇଁ ଗ୍ରାମାଞ୍ଚଳରେ ବାସ କରୁଥିବା ହରିଜନ କିମ୍ବା ଆଦିବାସୀ ପରିବାରଙ୍କ ବାର୍ଷିକ ଆୟ ୩,୫୦୦ ଟଙ୍କା ଏବଂ ସହରାଞ୍ଚଳରେ ବାସ କରୁଥିବା ଏହି ପରିବାରଙ୍କର ବାର୍ଷିକ ଆୟ ୪ ହଜାର ୩୦୦ ଟଙ୍କା ପର୍ଯ୍ୟନ୍ତ କିମ୍ବା ସେଥିରୁ କମ୍ ହେବା ଉଚିତ୍ । ବିଭିନ୍ନ ପ୍ରକଳ୍ପ ଶାବ୍ଦ ଆବଶ୍ୟକୀୟ ଅର୍ଥର ଶତକଡ଼ା ୨୫ ଭାଗ ହରିଜନ ଓ ଶତକଡ଼ା ୧୫ ଭାଗ ଆଦିବାସୀ ପରିବାରଙ୍କୁ ମାଜିନ୍ ରଣ ଆକାରରେ

ଦିଆଯାଏ । ଏହି ନିଗମ କେତେକ ନିର୍ଦ୍ଦିଷ୍ଟ ପ୍ରକଳ୍ପରେ ମାଜିନ୍ ରଣ ସହିତ ଅନୁଦାନ ମଧ୍ୟ ଦେଇଥାଏ । ଏହି ନିଗମ ମାଜିନ୍ ସୁଦ୍ଧା ୧୭ଟି କେନ୍ଦ୍ର ସମବାୟ ବ୍ୟାଙ୍କ, ୪ଟି ସହରାଞ୍ଚଳ ସମବାୟ ବ୍ୟାଙ୍କ, ୧୫ଟି ଜାତୀୟ କରଣ ହୋଇଥିବା ବ୍ୟବସାୟିକ ବ୍ୟାଙ୍କ, ୭ଟି ଆଞ୍ଚଳିକ ଗ୍ରାମ୍ୟ ବ୍ୟାଙ୍କ, ୪ଟି ରାଷ୍ଟ୍ରୀୟ ନିଗମ ଓ ଗୋଟିଏ ମହାଜୀବୀ ସମବାୟ ସମିତି ସହିତ ସହଯୋଗ-ମୁକ୍ତକ ଯୋଗସୂତ୍ର ସ୍ଥାପନ କରିଛି ।

ଏହି ନିଗମ ଦ୍ୱାରା ୧୯୮୦-୮୧ ଠାରୁ ୧୯୮୪-୮୫ ଆର୍ଥିକବର୍ଷ ଶେଷ ସୁଦ୍ଧା ୭୩,୨୮୮ଟି ହରିଜନ ପରିବାର ୩ କୋଟି ୭୯ ଲକ୍ଷ ୭୪ ହଜାର ଟଙ୍କା ଏବଂ ୧୯୮୩-୮୪ ଠାରୁ ୧୯୮୪-୮୫ ପର୍ଯ୍ୟନ୍ତ ୪,୯୪୫ ଟି ଆଦିବାସୀ ପରିବାର ୨୦ ଲକ୍ଷ ୮୫ ହଜାର ଟଙ୍କା ମାଜିନ୍ ରଣ ପାଇ ଉପକୃତ ହୋଇଛନ୍ତି ।

**ଧାର୍ଯ୍ୟ ଲକ୍ଷ୍ୟ ସୀମା ଚପିଲା...**

ଗୋବର ଗ୍ୟାସ୍ ପ୍ଲାଣ୍ଟ ନିର୍ମାଣ କ୍ଷେତ୍ରରେ ୧୯୮୪-୮୫ ପାଇଁ ଯୋଜନା କମିଶନଙ୍କ ଦ୍ୱାରା ଧାର୍ଯ୍ୟ ଲକ୍ଷ୍ୟକୁ ଓଡ଼ିଶା ଅତିକ୍ରମ କରିଛି । ଗତ ଆର୍ଥିକ ବର୍ଷରେ ଯୋଜନା କମିଶନ୍ ଓଡ଼ିଶା ପାଇଁ ୨,୫୦୦ଟି ଗୋବର ଗ୍ୟାସ୍ ପ୍ଲାଣ୍ଟ ବସାଇବା ପାଇଁ ଲକ୍ଷ୍ୟ ଧାର୍ଯ୍ୟ କରିଥିବା ବେଳେ ଓଡ଼ିଶା ଅକ୍ଷୟ ଶକ୍ତି ବିକାଶ ସଂସ୍ଥା ଏବଂ କିଲ୍ଲା ଗ୍ରାମ୍ୟ ଉନ୍ନୟନ ସଂସ୍ଥାଗୁଡ଼ିକର ନିବିଡ଼ ଉଦ୍ୟମରେ ରାଜ୍ୟରେ ୨,୮୪୭ଟି ଗୋବର ଗ୍ୟାସ୍ ପ୍ଲାଣ୍ଟ ବସାଯାଇ ପାରିଛି । ୧୯୮୩-୮୪ ବର୍ଷରେ ମଧ୍ୟ ଓଡ଼ିଶା ପାଇଁ ଧାର୍ଯ୍ୟ ଲକ୍ଷ୍ୟ ୧ ହଜାର ହାସଲ କରାଯାଇ ଅଧିକ ୩୨୨ଟି ଗୋବର ଗ୍ୟାସ୍ ପ୍ଲାଣ୍ଟ ନିର୍ମାଣ କରାଯାଇଥିଲା ।

ଏହା ବ୍ୟତୀତ ୧୯୮୪-୮୫ ବର୍ଷ ପାଇଁ ଉନ୍ନତ ତୃତୀୟ ନିର୍ମାଣ, ଏହି ତୃତୀୟ ପାଇଁ ତାଲିମ କାର୍ଯ୍ୟକ୍ରମ ଓ ପବନଗୁଳିତ କଳ ବସାଇବା କ୍ଷେତ୍ରରେ ଉଲ୍ଲେଖନୀୟ ସଫଳତା ହାସଲ କରାଯାଇଛି । ଏ କ୍ଷେତ୍ରରେ ଓଡ଼ିଶା ଅକ୍ଷୟ ଶକ୍ତି ବିକାଶ ସଂସ୍ଥା ଜାତୀୟ ଧାର୍ଯ୍ୟ ଲକ୍ଷ୍ୟକୁ ମଧ୍ୟ ଅତିକ୍ରମ କରିଛି । ୧୯୮୪-୮୫ରେ ଓଡ଼ିଶା ପାଇଁ ୨୦୦ଟି ଉନ୍ନତ ତୃତୀୟ ତାଲିମ କାର୍ଯ୍ୟକ୍ରମ ଓ ସ୍ୱଳ୍ପ ଜାଳେଣି ଖର୍ଚ୍ଚ ହେଉଥିବା ୨୦ ହଜାରଟି ଉନ୍ନତ ତୃତୀୟ ନିର୍ମାଣ ଲକ୍ଷ୍ୟ ଧାର୍ଯ୍ୟ ହୋଇଥିବା ସତ୍ତ୍ୱେ ଏହି ସମୟ ମଧ୍ୟରେ ୨୪୦ଟି ଏ ପ୍ରକାର ତାଲିମ କାର୍ଯ୍ୟକ୍ରମର ଆୟୋଜନ ଓ ୨୯ ହଜାରଟି ଉନ୍ନତ ତୃତୀୟ ନିର୍ମାଣ କରାଯାଇଥିଲା । ମୋଟ ୨୫ଟି ପବନଗୁଳିତ କଳ ବସାଯାଇ ଓଡ଼ିଶା ଏଥିପାଇଁ ଥିବା ଧାର୍ଯ୍ୟ ଲକ୍ଷ୍ୟକୁ ମଧ୍ୟ ହାସଲ କରିପାରିଛି ।

**ସେତ ଓ ଶକ୍ତି ପ୍ରକଳ୍ପ ନିର୍ମାଣ କ୍ଷେତ୍ରରେ ଓଡ଼ିଶା ନିର୍ମାଣ କରମ**

୧୦୩ କୋଟିରୁ ଉର୍ଦ୍ଧ୍ୱ ଟଙ୍କାର ବିଭିନ୍ନ ପ୍ରକଳ୍ପ ନିର୍ମାଣାଧୀନ ମହାନଦୀ-ବିରୂପା ଆନିକଟ, ସମଲ ଆନିକଟ, ଉପର ଇନ୍ଦ୍ରାବତୀ ଯୋଜନା, ଉପର କୋରୁବ ବହୁମୁଖୀ ଯୋଜନା, ପୋଟେରୁ କେନାଲ ଯୋଜନା, ଗଞ୍ଜାମର ହରଭାଙ୍ଗି ଓ ସୁନ୍ଦରଗଡ଼

ନିର୍ବାହୀ ମଧ୍ୟମ କଳାପେତନ ଯୋଜନା ଦ୍ୱୟ ଏବଂ  
ପାଠ୍ୟ ପ୍ରାଥମିକ ପାଠ୍ୟ ପରି କେତେକ ପ୍ରଧାନ ସେତ ଓ ଶକ୍ତି  
ନିର୍ମାଣ ବିଭାଗରେ ଓଡ଼ିଶା ନିର୍ମାଣ ନିଗମର ଭୂମିକା  
ସୁସ୍ଥପୂର୍ଣ୍ଣ । ଏହିସବୁ ପ୍ରକଳରେ ଉଚ୍ଚ ନିଗମ  
୧୦୩ କୋଟିରୁ ଊର୍ଦ୍ଧ୍ୱ ଟଙ୍କାର ବିଭିନ୍ନ ନିର୍ମାଣ କାର୍ଯ୍ୟ  
ନେଇଛନ୍ତି ।

କଟକ ନିକଟରେ ମହାନଦୀରେ ୨ କି: ମି: ଦୈର୍ଘ୍ୟର  
ନିର୍ମାଣ କରିବା ଏବଂ ମହାନଦୀ-ବିରୁପା ଆନିକଟ  
ପାଟଣା ନିର୍ମାଣ କରି ସ୍ଥାପନ କରିବା ଇତ୍ୟାଦି କାର୍ଯ୍ୟ  
ନିଗମ ଉପରେ ନ୍ୟସ୍ତ ହୋଇଛି । ୪୫ କୋଟି ୯୩ ଲକ୍ଷ  
ଟଙ୍କା ବ୍ୟୟ ଅଟକଳରେ କାର୍ଯ୍ୟକାରୀ ହେଉଥିବା ଏହିସବୁ  
କାର୍ଯ୍ୟ ବର୍ତ୍ତମାନ ତୁରାନ୍ୱିତ ହେଉଛି ଏବଂ ୧୯୮୭ ଜୁନ୍ ପୂର୍ବ  
ସୁଦ୍ଧା ସଂପୂର୍ଣ୍ଣ କରିବା ଲକ୍ଷ୍ୟଧାର୍ଯ୍ୟ ହୋଇଛି ।

ଭୋପାଳ ବନ୍ଧର ୩୮ କି: ମି: ତଳକୁ ବ୍ରାହ୍ମଣୀ ନଦୀରେ  
ନିଗମର ଉଦ୍ୟମରେ ସମଲ ଆନିକଟ ନିର୍ମିତ ହେଉଛି ।  
୧୦ କୋଟି ୩୨ ଲକ୍ଷ ଟଙ୍କା ବ୍ୟୟ ଅଟକଳରେ ନିର୍ମିତ  
ହେଉଥିବା ଏହି ଆନିକଟ ଭୋପାଳ ସେତ ଯୋଜନାର ଅଂଶ  
ବିଶେଷ । ୧୯୯୦ ମସିହା ସୁଦ୍ଧା ଏହି ବିରାଟ ଯୋଜନା  
ସଂପୂର୍ଣ୍ଣ ହେଲେ କଟକ, ଦେଢାନାଳ, ମୟୂରଭଞ୍ଜ, କେନ୍ଦୁଝର  
ଓ ବାଲେଶ୍ୱର ଜିଲ୍ଲାର ୨ ଲକ୍ଷ ୩୫ ହଜାର ୫୦୦ ହେକ୍ଟର  
ଭୂମି ବହୁସୈଚିତ ହୋଇ ପାରିବ ।

ପ୍ରାୟ ୪୮୧ କୋଟି ଟଙ୍କା ବ୍ୟୟ ଅଟକଳରେ ନିର୍ମାଣ-  
ଧାର ଉପର ଉତ୍ତାବତୀ ବହୁମୁଖୀ ଯୋଜନାରେ ଏହି  
ନିର୍ମାଣ ନିଗମ ପ୍ରାୟ ୭ କୋଟି ୭୦ ଲକ୍ଷ ଟଙ୍କାର  
ବିଭିନ୍ନ ନିର୍ମାଣ କାର୍ଯ୍ୟ ହାତକୁ ନେଇଛନ୍ତି । ଏହି ଅର୍ଥ ବିନି-  
ଯୋଗରେ ନିର୍ମାଣ ନିଗମ ଉତ୍ତାବତୀ ନଦୀ ଉପରେ ଏକ ସେତୁ  
ଓ ଅନ୍ୟ ନଦୀ ଉପରେ ଏକ ଆନିକଟ ନିର୍ମାଣ କରୁଛନ୍ତି ।  
ଏହା ବ୍ୟତୀତ ସେଠାରେ ପାଠ୍ୟର ହାତକୁ ନିର୍ମାଣ କାର୍ଯ୍ୟ  
ଅଗ୍ର କରାଯାଉଛି ।

**ପାର୍ଲିମେଣ୍ଟ ଓ ବିସ୍ତୃତ**

ଭାରତୀୟ ପାର୍ଲିମେଣ୍ଟ ଓ ବିସ୍ତୃତ ଉପରେ ପାର୍ଲିମେଣ୍ଟର  
ସମସ୍ତ ଚରଣା ଶିକ୍ଷାରେ ୯୦ ଲକ୍ଷ ଟଙ୍କା ମୂଲ୍ୟର ବିନିଯୋଗରେ ଏକ  
ଅଧ୍ୟାଧିକ କାର୍ଯ୍ୟାଳୟ ପ୍ରତିଷ୍ଠା କରାଯାଇଛି । ମୁଖ୍ୟମନ୍ତ୍ରୀ ଶ୍ରୀ ଡାକ୍ତର  
ବନ୍ଧୁ ସତ୍ୟବାହୁ ଏହି ପ୍ରକଳର ଅଧିକାରୀ କରୁଛନ୍ତି । ସହ ବିଧାନରେ  
ଡା. ଏ. ପାଣ୍ଡେ କହିଥିବା ଜଣେ ମହିଳା ଶ୍ରୀମତୀ ସର୍ବମିତ୍ରା ସାହୁ ଏହାର  
ଉଦ୍ଦେଶ୍ୟ । ଏହି ପ୍ରକଳ ପାଇଁ ଶିବ ଭରଦ୍ୱଜ ଓ ପୂର୍ବ ଲଗାଣ ନିଗମ  
(ଏସିଏଲ) ୩୭ ଲକ୍ଷ ଟଙ୍କା ଏବଂ ଓଡ଼ିଶା ଅର୍ଥ ଉଚ୍ଚାଣ ନିଗମ ୨୮ ଲକ୍ଷ  
ଟଙ୍କା ଉପ ଆକାରରେ ସାହାଯ୍ୟ ଯୋଗାଇ ଦେବେ । ନିର୍ମାଣ ପରେ ଏଠାକୁ  
୧୫୦୦ ଟଙ୍କା ବିସ୍ତୃତ ଓ ୫୪୦ ଟଙ୍କା ପାର୍ଲିମେଣ୍ଟ ଉପାଦିତ ହେବ ।  
ଭାରତୀୟରେ ୧୦୪ ଲକ୍ଷ ବ୍ୟତିତ୍ତ ନିୟୁତ୍ ମିଳିପାରିବ । ଏମାନଙ୍କ  
ଉପରେ ୨୫ ଲକ୍ଷ ଟଙ୍କା ଉପାଦିତ ଓ ଅବଶିଷ୍ଟ ରୁଣ୍ଡଣୀ କାରିଗର । ମାତ୍ରାକର  
ଉପାଦିତ ଏବଂ କୋଟି ନିର୍ମିତେତ୍ ଏହିପାଇଁ ସ୍ଥାନ କୌଶଳ  
ଏବଂ ଉପାଦିତ ପ୍ରକଳର ବିକାସ ପାଇଁ ସହାୟତା

# ଅଧିକ ଓଡ଼ି ଟି.ଡି. ପ୍ରାନ୍ତମିତର ପାର୍ଲିମେଣ୍ଟ

ଓଡ଼ିଶାରେ ଅନ୍ୟତମ ଓଡ଼ି ଅର୍ଥର ଟି. ଡି. ପ୍ରାନ୍ତମିତର ସ୍ଥାପନ  
କରିବା ଏବଂ ବର୍ତ୍ତମାନ ବୁଢ଼ପୁର, ଭଗବନେଶ୍ୱର, ବୋଉପୁର ଓ ସରଳ-  
ପୁରରେ ଥିବା ନିମ୍ନ ଶକ୍ତିସମ୍ପନ୍ନ ପ୍ରାନ୍ତମିତରଗୁଡ଼ିକୁ ଉଚ୍ଚ ଶକ୍ତିସମ୍ପନ୍ନ କରିବା-  
ସକ୍ତି ସୂଚନା ଓ ସେକ୍ଟରାଲ ବିଭାଗ ଉତ୍ତମତା ଓ ଶରତ ଉତ୍ତର କେନ୍ଦ୍ର  
ସରକାରଙ୍କଠାରେ ଦୃଢ଼ ଦାବୀ କରାଯାଇଛି ।

ନୂଆଦିଲ୍ଲୀଠାରେ ଅନୁଷ୍ଠିତ ଗତ୍ୟ ସୂଚନା ମନ୍ତ୍ରୀମାନଙ୍କର ଅଧ୍ୟାୟ  
ସମିଳନୀରେ ଶ୍ରୀ ଭଗତ କହିଲେ ଯେ ଏଥିପାଇଁ ଗତ୍ୟ ସରକାର ପୂର୍ବରୁ  
ପ୍ରସ୍ତାବ ଦେଇଥିଲେ । ଓଡ଼ିଶାରେ ନିରକ୍ଷରତା ହାର ଅଧିକ ଥିବାରୁ ଏବଂ  
ଏହା ଏକ ଅବିକାସ-ହରିତନ ତତ୍ତ୍ୱ ତଥା ଅନୁପ୍ରସର ଗତ୍ୟ ହୋଇଥିବା  
ଦୃଷ୍ଟିରୁ ଏଠାରେ ଦୂରଦର୍ଶନ କାର୍ଯ୍ୟକ୍ରମକୁ ବ୍ୟାପକ କରିବା ଏବଂ ଅଧିକ  
ପ୍ରାନ୍ତମିତର ନିର୍ମାଣ କରିବା ଉପରେ ସେ ବିଶେଷ ଗୁରୁତ୍ୱ ଦିଆଯିବ ବୋଲି  
ଅନୁରୋଧ କଲେ । ଶ୍ରୀ ଭଗତ କହିଲେ ଯେ ବର୍ତ୍ତମାନ ଟି. ଡି. କାର୍ଯ୍ୟକ୍ରମ ଦ୍ୱାରା ଗତ୍ୟ  
କର ବ୍ୟାପକ ମାତ୍ର ଶତକଡ଼ା ୪୪ ଭାଗ ସେକ୍ଟର ଉପରୁ ହେଉଛି । ତିନି  
ଗତ୍ୟ ସରକାରଙ୍କ ସେହି ପ୍ରସ୍ତାବ କାର୍ଯ୍ୟକାରୀ ହେଲେ ୭ମ ଯୋଜନା ଶେଷ  
ସୁଦ୍ଧା ଶତକଡ଼ା ୮୦ ଭାଗ ସେକ୍ଟର ଉପରୁ ହୋଇପାରେ ବୋଲି ସେ  
କେନ୍ଦ୍ର ସୂଚନା ଓ ସ୍ତ୍ରୀମଣ୍ଡଳ ମନ୍ତ୍ରୀଙ୍କ ଦୃଷ୍ଟି ଆକର୍ଷଣ କରିଥିଲେ ।

ଭୁବନେଶ୍ୱରଠାରେ ଏକ ପୂର୍ଣ୍ଣାଙ୍ଗ ଟି. ଡି. ସ୍ୱତନ୍ତ୍ର ନିର୍ମାଣ ପାଇଁ ୭ମ  
ଯୋଜନାରେ ଅନ୍ତର୍ଭୁକ୍ତ କରାଯାଇଥିବାରୁ ଶ୍ରୀ ଭଗତ କେନ୍ଦ୍ର ସରକାରଙ୍କ  
ଉଦ୍ୟମକୁ ସ୍ୱାଗତ କରି କହିଲେ ଯେ ଏଥିପାଇଁ ଟିନା ମୂଲ୍ୟରେ ବର୍ତ୍ତି  
ଯୋଗାଇ ଦିଆଯାଉଛି । ଏହି ସ୍ୱତନ୍ତ୍ର ନିର୍ମାଣ ଗତ୍ୟ ଉପରେ ସତରଞ୍ଜିତ  
ନିଆଯାଇ ଦୋଲି ଦାବୀ କରି ସେ କହିଲେ ଯେ ଏହା ପୂର୍ଣ୍ଣାଙ୍ଗ ହେଲେ  
କଟକର ୧୦ କିଲୋମିଟର ପ୍ରାନ୍ତମିତରକୁ ପୂର୍ଣ୍ଣ ଉପଯୋଗ କରାଯାଇ  
ପାରିବ । କଟକ ଦୂରଦର୍ଶନ କେନ୍ଦ୍ର ପାଇଁ ଉପଯୁକ୍ତ କାର୍ଯ୍ୟକ୍ରମ ପ୍ରସ୍ତୁତ  
କରିବା ସକ୍ତି ସେଠାରେ ଥିବା ପୁରୁଣା ଯନ୍ତ୍ରପାତିକୁ ଉନ୍ନତ ଧରଣର କରିବା,  
ଆବଶ୍ୟକ ହତ୍ୟାକ କର୍ମକାରୀ ନିୟୁତ୍ କରିବା ଏବଂ ଏକ ସମାଜ ପରିବେଷଣ  
ଶାଖା ଖୋଲିବାକୁ କେନ୍ଦ୍ରୀୟ ମଞ୍ଜୁରୀ ମିଳୁ ବୋଲି ସେ ଅନୁରୋଧ କରି-  
ଥିଲେ । କଟକ ଟି. ଡି. କେନ୍ଦ୍ରରୁ ନିର୍ଗମିତ ଗତ୍ୟରେ ଆକର୍ଷକ ସମାଜ  
ସମେତ ଏକ ପ୍ରକ୍ରିୟା କାର୍ଯ୍ୟକ୍ରମ ପ୍ରସ୍ତୁତ ହେବା ଉପରେ ଗୁରୁତ୍ୱ ଦିଆଯିବ  
କରି ଶ୍ରୀ ଭଗତ କହିଲେ ଯେ ଅସରା ଅସର ୧୫ ଚାରିଖରେ ନିମ୍ନ ତା  
ପୂର୍ବରୁ ଏହି କାର୍ଯ୍ୟକ୍ରମକୁ ଉଦ୍‌ଘାଟନ କରିବା ଯଥାର୍ଥ ହେବ । କଟକରୁ  
୩୦୦ କି. ମି. ଦୂରବର୍ତ୍ତୀ ସରଳପୁର ଟି. ଡି. ପ୍ରାନ୍ତମିତର ମାଧ୍ୟମରେ  
କଟକ ସ୍ୱତନ୍ତ୍ର କାର୍ଯ୍ୟକ୍ରମ ପ୍ରସ୍ତୁତ ହେଉଥିବା ଦର୍ଶାଇ ଶ୍ରୀ ଭଗତ କହିଲେ  
ଯେ ସରଳପୁରଠାରେ ଏକ ସ୍ୱତନ୍ତ୍ର ନିର୍ମାଣ ପାଇଁ କେନ୍ଦ୍ର ସରକାର ପୂର୍ବରୁ  
ନିଷ୍ପତ୍ତି କରି ଗତ୍ୟରେ ଏହାକୁ ବାଟିର କରି ଦେଉଛନ୍ତି । ଫଳରେ ସେ  
ପଞ୍ଚମରେ ଟି. ଡି. କାର୍ଯ୍ୟକ୍ରମ ସରକାରଙ୍କର ହୋଇପାରିବ ନାହିଁ ବୋଲି  
ସୂଚନା ଦେଇ ସରଳପୁରଠାରେ ଏକ ସ୍ୱତନ୍ତ୍ର ସ୍ଥାପନ କରିବାକୁ ସେ କେନ୍ଦ୍ର  
ସରକାରଙ୍କୁ ଅନୁରୋଧ କରିଥିଲେ । ବୋଉପୁର ଟି. ଡି. ପ୍ରାନ୍ତମିତରରୁ  
କଟକରୁ ପରି ଦର୍ଶଣ ଓଡ଼ିଶାର ଏକ ନଗରକୁ ସହଜ ତଥା ବ୍ୟବସାୟ  
କେନ୍ଦ୍ରର ପରିବର୍ତ୍ତନୀୟ ଯେପରି ଭାବ ଉଚ୍ଚ କାର୍ଯ୍ୟକ୍ରମ ଦେଖିପାରିବେ  
ଏବଂ ଭଗବନେଶ୍ୱର ଟି. ଡି. ପ୍ରାନ୍ତମିତରକୁ ଅଧିକ ଉନ୍ନତ କରିବା

କରି ଏହାକୁ ପ୍ରାଥମିକ ସ୍ତରରୁ ସ୍ୱାମୀକୃତିତ କରିବା ପାଇଁ ମଧ୍ୟ ସେ କେତ୍ର  
 ସରକାରଙ୍କୁ ଅନୁରୋଧ କରିଥିଲେ । ଅର. ଟି. ଡି. ପି. ଏବଂ ଅର. ଅର.  
 ଡି. ପରି ଦାୟିତ୍ୱ ଦୁର୍ଘାତର ଚାର୍ଯ୍ୟମାନଙ୍କୁ ଅଧିକ ଲେଖାଯାଇ କରିବାକୁ  
 ହେଲେ ଡି. ଡି. ମାଧ୍ୟମର ଉପଯୋଗ କରିବା ଉପରେ ଶୁଭୁ ଅନୁରୋଧ  
 କରି ସେ କହିଲେ ଯେ ଏହିପରି ଚାର୍ଯ୍ୟମାନ ପାଇଁ ହେଉଥିବା ବ୍ୟୟ ଉପର  
 ମଧ୍ୟକୁ କେତେକ ପରିମାଣର ଅର୍ଥ ଡି. ଡି. ଚାର୍ଯ୍ୟମାନ ସମ୍ପ୍ରଦାନର ଦ୍ୱାରା  
 ଶୁଣି ହେବା ଲାଗିବ । ସ୍ୱାଧୀନ ମନୋଜ୍ଞତା ଓ ଆନେକିତାକୁ ସଫଳ ଗଢ଼  
 ଦେଖ ପକ୍ଷରେ ଏକ ଗୌରବର ବିଷୟ ବୋଲି ଉଲ୍ଲେଖ କରି ଶ୍ରୀ ଉପର ଏ  
 ସମ୍ପର୍କୀୟ ଚଳଚ୍ଚିତ୍ରକୁ ପ୍ରକାଶକୃତକର ଦୁରଦର୍ଶନ କେନ୍ଦ୍ର ଓ ପ୍ରେକ୍ଷାଳୟ  
 ପରିଆରେ ପ୍ରଦର୍ଶନ କରିବା ପାଇଁ ପ୍ରସ୍ତାବ ଦେଇଥିଲେ ।

ଓଡ଼ିଶାରେ ଦେଶର ଚାର୍ଯ୍ୟମାନ ପକ୍ଷରେ ଉଲ୍ଲେଖ କରି ଶ୍ରୀ ଉପର  
 କହିଲେ ଯେ ଉପର କିମ୍ବଦନ୍ତୀ ଅଧିକାରୀ ପକ୍ଷର ଏହି ଚାର୍ଯ୍ୟମାନ  
 ଶୁଣିବାକୁ ବାଧ୍ୟ ହେଲେଣି । ସେ ଦୃଷ୍ଟିରୁ ଶ୍ରୀ ଯୋଗନାରେ ଉପାଦାନ-  
 ପାତ୍ରଣା, ବ୍ରହ୍ମପୁର ଓ ଉତ୍ତରକୋଣ୍ଡାରେ ତିନୋଟି ଦେଶର ପ୍ରାନ୍ତସମିତ  
 ପାପନ କରିବାପାଇଁ କେନ୍ଦ୍ର ସରକାରଙ୍କୁ ସେ ଅନୁରୋଧ କରିଥିଲେ ।  
 ସେହିପରି ୧୯୪୯ ମସିହାକୁ ଭୁବନେଶ୍ୱରକୁ ଉପାଦାନ ସ୍ୱାମୀକୃତିତ ହୋଇ-  
 ଥିଲେ ମଧ୍ୟ ଏଠାରେ ପି. ଅର. ଡି. ର ଚାର୍ଯ୍ୟକର ନିର୍ଦ୍ଦେଶ ଯୋଗୁଁ ଉପର  
 ସରକାରଙ୍କ ଉପାଦାନ ପକ୍ଷ ଏବଂ ସ୍ୱାଧୀନ ଦେଶର ସମାପତନକୁ ଅଧିକ  
 ସହିତ ଉପର ପ୍ରୋତ୍ସାହାର ପ୍ରାପ୍ତି ହୋଇଥିଲା ବୋଲି ସେ  
 ଦର୍ଶାଇ ଥିଲେ । ସେ ଦୃଷ୍ଟିରୁ ଭୁବନେଶ୍ୱରରେ ପି. ଅର. ଡି. ର ଏକ  
 ଚାର୍ଯ୍ୟକର ପାପନ କରିବା ପାଇଁ ସେ ଅନୁରୋଧ କରିଥିଲେ । ଶେଷରେ  
 ଉପରକୁ ଉପର ପକ୍ଷର ଚାର୍ଯ୍ୟମାନ ବାବଦରେ ସମୁଦାୟ ଯୋଜନା  
 ଅବଦାନ ଶତକଡ଼ା ୧ ଉପ ବ୍ୟୟ କରିବାକୁ ଯୋଜନା କମିଶନ ପୂର୍ବରୁ  
 ଯେଉଁ ନୀତି ନିର୍ଦ୍ଦେଶ କରିଥିଲେ, ତାହାକୁ କମିଶନ ଚାର୍ଯ୍ୟକରୀ କରିବା  
 ସମ୍ପର୍କ ହେବ ବୋଲି ସେ ମତବ୍ୟକ୍ତ କରିଥିଲେ ।

### ସ୍ୱାମୀକୃତିତ ସୁରକ୍ଷା ଆନ୍ଦୋଳନ ଚଳୁ

ଉପର ସରକାରଙ୍କ କାର୍ଯ୍ୟ ସାମାଜିକ ସୁରକ୍ଷା ଅନୁଷ୍ଠାନର ଆନୁରୋଧରେ  
 ଓଡ଼ିଶାର କାର୍ଯ୍ୟକାରୀ ମହାମିତ୍ରାଣକର ଚାର୍ଯ୍ୟମାନରେ ଭୁବନେଶ୍ୱରସ୍ଥିତ ଓଡ଼ିଶା  
 କୃଷି ଓ ବୈଷୟିକ ବିଦ୍ୟାଳୟ ସରକାରୀ ସ୍ତରରେ ଏକ ତିନିଦିନିଆ ଆଲୋଚନା  
 ଚଳୁ ଅନୁଷ୍ଠିତ ହୋଇପାରିଛି । ଏଥିରେ ସମାବେଶରେ ଆଶ୍ରୟସାଧନ ନାରୀମାନଙ୍କ  
 ସମସ୍ୟା, ସାମାଜିକ ସୁରକ୍ଷାର ମନୋଜ୍ଞତା ବିଶେଷତା, ସାମାଜିକ ସୁରକ୍ଷାରେ  
 ଯୋଗ୍ୟ, ବିଭିନ୍ନ ବିଭାଗ ଓ ଦେଶରକାରୀ ସମାମାନଙ୍କର ଭୂମିକା ଏବଂ  
 ଉପର ଉପରେ ଓ ବାହାରେ ଅପସାଧନାମାନଙ୍କର ସ୍ୱଭାବ ଓ ଅନୁଷ୍ଠାନ  
 ସମ୍ପର୍କରେ ଆଲୋଚନା କରାଯାଇଥିଲା ।

ଓଡ଼ିଶା ସାରକାରଙ୍କ ମାନ୍ୟତା ବିଭାଗରୁ ଶ୍ରୀ ଉପର ପକ୍ଷର  
 ଆଲୋଚନା ଚଳୁ ଉପରାଚନ କରି କହିଲେ ଯେ ସମାଜ ସୁରକ୍ଷା ନିମନ୍ତେ  
 ସରକାର ଦୃଷ୍ଟିଯୋଗ୍ୟ କରୁଛନ୍ତି । ସମାଜର ଦୁଃଖ, ନିରାଶ୍ରୟ, ଅଭାବପୂର୍ଣ୍ଣ  
 ଉପାଧାରଣ ବିପତ୍ତି ସବୁ ବିଭିନ୍ନ ପାଇପାରିବେ, ସେ ବିଭାଗରେ ମଧ୍ୟ କେତେକ  
 ଅଧିକାର ହୋଇଛି । କିନ୍ତୁ ଏ ବିଭାଗରେ କନସାଧାରଣଙ୍କୁ ସଚେତନ କରାଇବା  
 ଦରକାର । ଅନ୍ୟଥା ଏବେ ଯୋଗ୍ୟ ବାଉଣର ପରି ହେବ । ଏ ସମସ୍ତ ସମାଜ  
 କର୍ମୀ ଓ ସମାଜ ସୁରକ୍ଷା ନିମନ୍ତେ ସୁସ୍ଥ ମାଧ୍ୟମରେ କନସାଧାରଣଙ୍କ  
 ପାଖରେ ପହଞ୍ଚାଇବାକୁ ହେବ । ଅଧିକାଂଶ ଯେଉଁ ଦୁଃଖ କନସାଧାରଣଙ୍କ

ପକ୍ଷରେ ପ୍ରକୃତ ବିଭିନ୍ନ ପାଇପାରିବା ଦୁଃଖ ହୋଇପାରିବ, ସେମାନଙ୍କୁ ସେମାନଙ୍କ  
 ଅର୍ଥାତ୍ ସାହାଯ୍ୟ ଦେବାର ଯେଉଁ ବ୍ୟବସ୍ଥା ଅଛି, ତାହାର ପରିଚାର କୃତ୍ରି  
 ହେବା ଦରକାର । ବିଶିଷ୍ଟ ଦେଶରକାରୀ ଅନୁଷ୍ଠାନକୁ ମଧ୍ୟ ଏ ବିଭାଗ  
 ସମ୍ପର୍କ ହେବା ଦରକାର । ଉପର ମୁଖ୍ୟ ବିଭାଗର ଦୁର୍ଘାତ ମଧ୍ୟ ଏ ବିଭାଗ  
 କନସାଧାରଣ ଜିପରି ସାମାଜିକ ବିଭାଗ ପାଇପାରିବେ, ଏ ବିଭାଗରେ କେତେକ  
 ନୀତିଗତ ଆଦେଶ ଦେଇଛନ୍ତି ବୋଲି ମଧ୍ୟ ସେ କୁହୁଥିଲେ । ଏ ସମସ୍ତ  
 ଚାର୍ଯ୍ୟକରୀ ହେବା ଦରକାର । ସମାଜର ସଚେତନ ପକ୍ଷରେ କନସାଧାରଣ  
 ଚାର୍ଯ୍ୟ କରିବ୍ୟ, ଆନୁଷ୍ଠାନ ଅଧିକାର ଓ ଆନୁଷ୍ଠାନ ସହାୟତା ବିଶେଷତା  
 ସଚେତନ ହେଲେ ସମାଜ ସୁରକ୍ଷା ବ୍ୟବସ୍ଥାକୁ ଯୋଗ୍ୟ କରିବ ।

ଏହି ଆଲୋଚନା ଚଳୁ ଉପରାପନ ଦିବସରେ ଓଡ଼ିଶା କୃଷି ଓ ବୈଷୟିକ  
 ବିଶ୍ୱବିଦ୍ୟାଳୟର କୁଳପତି ଶ୍ରୀ କେ. ଉପର ମୁଖ୍ୟ ଅତିଥି ଭାବେ ଯୋଗ  
 ଦେଇଥିଲେ ଏବଂ ଉପରାପନ ଓ ଉପରାପନ ଦିବସରେ କାର୍ଯ୍ୟକାରୀ ମହା-  
 ମିତ୍ରାଣକ ଶ୍ରୀ ପମାୟ କୁଷଣ ଛିପାଠୀ ପୌରୋହିତ୍ୟ କରିଥିଲେ ।

### ଆଦିବାସୀ କୃଷୀକ ପାଇଁ ତାଲମ ଛିବର

ପୁଂସର ଉପର ଡି. ଟା. ଉପର ପାଇଁ କୃଷି ଅପରାଧ ପିଠାକୁ ଉପରାପନ  
 ଆଦିବାସୀ କୃଷକମାନଙ୍କ ପାଇଁ ଅନୁଷ୍ଠିତ ଏକ ତାଲମ ଛିବର  
 ଛିବର ଶ୍ରୀ ଉପରାପନ ସେମାନଙ୍କୁ ଉପରାପନ କରିଥିଲେ । ଏ  
 ଉପରରେ ଟା. ଉପର ପାଇଁ ପ. ଉପର ସମିତି ତେଜାପନା ଶ୍ରୀ ଉପର  
 ନାଉଣର ନାଏକ-କ ପୌରୋହିତ୍ୟରେ ଅନୁଷ୍ଠିତ ଏକ ସଭାରେ ମୁଖ୍ୟ  
 ଅତିଥି ଭାବେ ଯୋଗ ଦେଇ ଛିବର ଉପର ଉପର କୁଳପି ପାଇଁ ଉପ  
 କୁଳରେ ଉପା କଳସେଚନ, ସେତକୂପ ଓ ଛୋଟ ଛୋଟ ନାଉଣର  
 କଳସେଚନ କରିବା ଉପରେ ଶୁଭୁ ଆଲୋଚନା କରିଥିଲେ । ଉପର  
 ଛିବରେ ଶ୍ରୀ ଉପା କଳସେଚନ ଯୋଜନା ହୋଇଛି ଏବଂ ଉପ  
 କୁଳରେ ଦୁଇଟି କଳ ଛୋଟ ନାଉଣର ଦା. ପାଇଁ କଳା କରାଯାଇଛି ।  
 ଚଳିତ ବର୍ଷ ଉପ କୁଳରେ ଅଧିକ ଉପା କଳସେଚନ ଯୋଜନା ଓ  
 ଅଧିକ ଦୁଇଟି କଳ ଉପର କରାଯିବ ବୋଲି ଛିବର ପକ୍ଷ  
 କରିଥିଲେ । ଏହା ବ୍ୟତୀତ ଅନୁଷ୍ଠାନ ଶ୍ରୀ ଉପର ଆଦିବାସୀ କୃଷି  
 ତାଲମ ନିଶି କଳସେଚନ ଉପରରେ ଗୋଟିଏ କୃଷି ଶୋଭା ପକ୍ଷ  
 ବସାଇଲେ ସମୁଦାୟ ଶ୍ରୀ ପରିମାଣର ଶତକଡ଼ା ୨୫ ଉପର  
 ଆଦିବାସୀ ସଂସ୍ଥା ପକ୍ଷରୁ ରିହାତି ଦିଆଯିବା କଥା ସମାଜ କରି ଅଦିବାସୀ  
 ଉପରାପନ ଏହାର ସୁଯୋଗ ନେବାପାଇଁ ଛିବର ପକ୍ଷ ଆହ୍ୱାନ ଦେଇଥିଲେ ।

କ. ଉପର ସୁରକ୍ଷା ପାଇଁ କାଳେଣି କାଠ ପରିବର୍ତ୍ତେ ଅଧିକ  
 ଗୋବର ଗ୍ୟାସ୍ ପ୍ରାଣ କରିବାପାଇଁ ଛିବର ଉପରାପନ ପକ୍ଷ  
 ଦେବା ସଙ୍ଗେ ସଙ୍ଗେ ଏଥିପାଇଁ ଛିବର ଉପରାପନ ଦି. ପକ୍ଷ  
 ଆଧିକ ଓ ବୈଷୟିକ ସାହାଯ୍ୟ ଯୋଗାଇ ଦିଆଯିବ ବୋଲି କୁହୁଥିଲେ ।  
 ଉପ ବର୍ଷ ଛିବରେ ୪୦୦ଟି ଗୋବର ଗ୍ୟାସ୍ ପ୍ରାଣ ହୋଇଛି ଏବଂ  
 କେବଳ ଛତେପପାଳୁରେ ୩୦୦ଟି ପ୍ରାଣ ହୋଇଛି ବୋଲି ଉପର  
 କରି ଏ ବର୍ଷ ଛିବରେ ଆଉ ୧୨୦୦ ଟି ପ୍ରାଣ ହେବାର ଉପ  
 ରଖାଯାଇଛି ବୋଲି ସେ କୁହୁଥିଲେ । ଛିବର ପକ୍ଷ ମାଗଣା  
 ଧାନ ଅମଳ ଯୋଜନା ଅନୁଯାୟୀ କୃଷି ବିଭାଗ ପକ୍ଷରୁ ମାଗଣା  
 ଯୋଗାଇ ଦିଆଯାଉଥିବା ୧୦ ଡେସିମିଟି କମିରେ ଉପ ପକ୍ଷ  
 ଟା. ଉପର ପାଇଁ କୁଳରେ ୧୦ ହଜାର ଉପର ୨ କେ. ଡି. ଉପର ଅଧିକ  
 ସମକକ୍ଷମ ଧାନ ବିହନ ମିଳିବିତ୍ ମାନ ବିଭାଗ କରିଥିଲେ ।



PM. SRI GANDHI AT A PRESS CONFERENCE IN MOSCOW. ସାମ୍ବାଦିକ ସମ୍ମିଳନୀରେ ପ୍ରଧାନମନ୍ତ୍ରୀ ଶ୍ରୀ ବାଚନା  
 କରୁଥିବା ସମୟରେ ଶ୍ରୀମତୀ ଛତିଶା ବାଚନାଙ୍କ ନାମରେ ଏକ ଛୁଟକା ଛୁଇଁ ଖାଟିବା ପଦ୍ଧତି ପ୍ରଚାର ହେଉଥିଲା.....





“ ମାଟି କାଦୁଅରୁ ଫୁଟାଇବୁ ଆମେ ସୁନା ଶସ୍ୟରୁ ଫୁଟି  
ଲୋଷାଇବୁ ଦେଶ ଧନ ସ୍ୱର୍ଗଦେ ଆମର କେ ଦେବି ”

ମାତ୍ର  
ପ୍ରତି  
ଟଙ୍କା  
୧୯୫୯

ਸ੍ਰੀ ਗੁਰੂ  
ਪ੍ਰਸਾਦੰ



੐



॥ ਸ੍ਰੀ ਗੁਰੂ ਗ੍ਰੰਥ ਸਾਹਿਬ ਜੀ  
ਕੀ ਭਾਵਨਾ ॥